Одинцовская Неделя

ЕЖЕНЕДЕЛЬНАЯ ГАЗЕТА ОДИНЦОВСКОГО ГОРОДСКОГО ОКРУГА • № 28 (974) | 22 июля 2022 г. • ИЗДАЕТСЯ С 2003 ГОДА

23 и 24 июля в Звенигороде пройдёт первый
Саввино-Сторожевский духовно-просветительский культурный фестиваль

Программа – на 24 полосе и на ТГ-канале ПРО_ОТДЫХ

7 **Крышу – в утиль!** Капремонт кровли после 60-ти лет обязателен

11 **Новая жизнь «Пушкинской тропы»** Как активисты и общественники восстанавливали «историю» по крупинкам

14 **Истец или кляузник?** ТСН «Можайка» против собственников жилья

Новые площадки в подарок детворе

СРАЗУ ДВА СОВРЕМЕННЫХ ИГРОВЫХ КОМПЛЕКСА ОТКРЫЛИ НА ЭТОЙ НЕДЕЛЕ

Они расположены на Университетской улице в Заречье и Ново-Спортивной улице в Одинцово. Игровые зоны оборудованы мягким резиновым покрытием, освещением и видеонаблюдением. Площадь каждого объекта составляет порядка 300 квадратных метров.

Такие комплексы открываются по программе губернатора Подмосковья Андрея Воробьева «Формирование современной комфортной городской среды». В этом году в нашем округе появится еще пять таких площадок. Они будут оформлены в разных тематиках.

ТЕКСТ Виктор СОКОЛОВ | ФОТО Валерий ЖУКОВ, Дмитрий ГАВРИЛИН

стр. 9

еженедельник «Одинцовская НЕДЕЛЯ»
№ 28 (974) | 22 июля 2022 г.

[темы недели]

ВЛАДИМИР ПУТИН: «ОСНОВНАЯ НАЦИОНАЛЬНАЯ ЦЕЛЬ – ЭТО СНИЖЕНИЕ БЕДНОСТИ И НЕРАВЕНСТВА»

Глава государства в режиме видеоконференции провел заседание Совета при Президенте по стратегическому развитию и национальным проектам. Темами обсуждения стали технологическая сфера, цифровая экономика и финансовые ресурсы для технологических компаний.

Но одной из основных национальных целей было и остается улучшение материального положения граждан, увеличение их доходов, особенно для тех, которые живут скромно. «То есть основная цель – это снижение бедности», – обозначил задачу Владимир Путин.

В 2017 году число граждан, находившихся в такой ситуации, составляло 12,9 процента. По итогам прошлого года этот уровень снизился до одиннадцати процентов. Продвижение есть, но его темпы недостаточны, убежден президент. «Поэтому даже при повышенной инфляции текущего года – но она, слава богу, кстати говоря, постепенно снижается – мною была поставлена задача по снижению уровня бедности и неравенства, что не менее важно», – напомнил глава государства.

Для этого реализуется целый комплекс мер. Так, с 1 июня этого года проведена индексация пенсий и прожиточного минимума на дополнительные десять процентов. Существенно расширен охват системой мер поддержки семей с детьми. Теперь на ежемесячные выплаты могут претендовать нуждающиеся семьи начиная с беременности мамы и до достижения ребенком 17 лет.

«В снижении уровня бедности и неравенства большую роль играют, конечно, социальные контракты, мы давно занимаемся этим направлением. Почти миллион граждан стали участниками этих программ в прошлом году. Важно, чтобы социальные контракты давали людям реальный шанс дальнейшего трудоустройства или организации своего бизнеса, пускай небольшого, скромного, но своего дела. На это должна быть нацелена работа регионов», – сказал Владимир Путин.

Практически решена проблема строительства и оборудования детских садов и яслей. «Но в ряде регионов остаются тем не менее проблемы с доступностью этих учреждений, особенно в таких новостройках, где вовремя не позаботились о необходимой инфраструктуре. Конечно, строить нужно, мы много раз об этом говорили, но нужно так строить, чтобы все-таки людям комфортно жилось, а получается иногда, что в итоге родителям приходится возить детей в другой район города», – президент попросил руководителей регионов обратить на это особое внимание.

Владимир Путин подчеркнул, что в новых кварталах живут в основном молодые семьи, и их планы по рождению детей зачастую во многом зависят от того, насколько развита инфраструктура в микрорайоне.

В ДИАЛОГЕ

МИХАИЛ МИШУСТИН: «ВАЖНО ПРОДОЛЖАТЬ РАЗВИВАТЬ СОБСТВЕННОЕ ПРОИЗВОДСТВО В ТРАНСПОРТНОЙ СФЕРЕ»

Правительство продолжает серию стратегических сессий по дальнейшему развитию ключевых отраслей экономики. На минувшей неделе под председательством главы кабинета министров обсуждалась реализация задач сферы транспорта в новых условиях.

Усиление внешних ограничений коснулось работы отечественной гражданской авиации. Закрыто воздушное пространство недружественных стран. Есть вопросы по морским, автомобильным и железнодорожным перевозкам. Правительство приняло целый ряд решений, чтобы сгладить негативное влияние на отрасль. Существенная помощь была предусмотрена в рамках плана первоочередных действий. Суммарный объем этой помощи превышает полтриллиона рублей. В том числе свыше 120 миллиардов – на поддержку авиации.

«Благодаря этим и другим шагам удалось смягчить влияние санкций на отрасль в целом. По итогам первых пяти месяцев года динамика грузооборота транспорта в годовом выражении осталась в зеленой зоне, показав рост почти в два процента... Сохранен воздушный флот, а это более 1,2 тысячи самолетов, часть из которых по-прежнему летает за рубеж. В планах нашего авиапрома – строительство свыше одной тысячи новых машин разных типов до 2030 года. Среди них – ближне-, средне- и дальнемагистральные лайнеры, а также региональные самолеты», – сообщил председатель правительства.

В новых условиях премьер считает необходимым осуществить глобальный сдвиг приоритетов будущего всей транспортной сферы. Главное – модернизировать ее, как это предусмотрено транспортной стратегией России.

«Важно продолжать развивать собственное производство в транспортной сфере. Уже упомянул авиацию, но нам потребуются и морские суда, и современный подвижной состав для железных дорог на отечественной компонентной базе, а также грузовики, общественный транспорт, строительная техника. Нужно продолжать и цифровую трансформацию отрасли», – сказал Михаил Мишустин.

Андрей Воробьев: **«Отремонтировано более 50 процентов дорог, запланированных на этот год»**

Как сообщил губернатор Московской области Андрей Воробьев, с апреля отремонтировано уже больше 660 участков – около 840 километров, в процессе – еще 190 автодорог. «Главное, делать это с учетом мнения наших жителей. Поэтому примерно треть дорог мы ремонтируем по результатам голосования на «Доброделе», – напомнил губернатор.

НОВЫЙ АСФАЛЬТ – ОТЕЧЕСТВЕННОГО ПРОИЗВОДСТВА

Работы не останавливаются в условиях санкций, ведь в Подмосковье используют материалы отечественного производства.

«Асфальтобетон закупаем, в том числе на наших заводах – в Дмитрове и Долгопрудном, – сказал Андрей Воробьев. – В этом году на интенсивных участках впервые при ремонте применяем новые материалы, что позволит увеличить срок службы вылетных магистралей и центральных улиц в городах».

Сегодня с применением нового асфальта уже отремонтировали более 50 дорог в 26 муниципалитетах. С помощью современных материалов проведут работы на более 110 дорогах длиной около 260 километров.

В целом в 2022 году будут отремонтированы более 1,2 тысячи дорог протяженностью свыше 1,4 тысячи км, из них порядка 700 км – в рамках национального проекта «Безопасные качественные дороги». С адресным перечнем можно ознакомиться на сайте минтранса Подмосковья.

Ремонтная кампания должна завершиться в октябре. На дорогах обновят покрытие, укрепят обочины и нанесут разметку.

ГОТОВЯТСЯ К ЗАПУСКУ МЦД-3 И МЦД-4

Около 200 тысяч жителей Подмосковья смогут комфортно добираться до станций МЦД-3 и МЦД-4 благодаря благоустройству дорожной сети.

Службы Московской области в сентябре завершат ремонтные работы на 48 дорогах и тротуарах к 25 станциям будущих МЦД-3 и МЦД-4 в Одинцово, Балашихе, Жуковском, Люберцах, Наро-Фоминске, Раменском и Химках.

Работы уже провели на 29 дорогах и тротуарах в пяти муниципалитетах.

В частности, на ст. Лесной Городок Одинцовского округа закончили устройство покрытия тротуара и отстойно-разворотной площадки, установили автобусные павильоны и завершают работы на перехватывающей парковке на 100 машиномест.

Запуск МЦД-3 и МЦД-4 запланирован в 2023 году. МЦД-3 сократит время в пути для пассажиров на 43 процента. А открытие МЦД-4 улучшит транспортное обслуживание жителей Апрелевки, Реутова, Балашихи и Железнодорожного.

АКТУАЛЬНО

ПОДМОСКОВЬЕ НА ВТОРОМ МЕСТЕ В РОССИИ ПО ПРОИЗВОДСТВУ ОВОЩЕЙ

Московская область поднялась с 36-го на второе место по выращиванию овощей в закрытом грунте, производство увеличилось более чем в 10 раз.

С 2014 года в регионе построены новые теплицы на площади 170 га, что позволило добиться такой производительности.

«Мы также в лидерах страны по сыру, хлебу, молоку и ягодам. Собственное производство – значит, и цена ниже, и прилавки не пустуют, – отметил губернатор Андрей Воробьев. – Для Подмосковья продовольственная безопасность – один из ключевых вызовов и приоритетов. Мы включены в эту работу на всех этапах – от импортозамещения семян, селекции до создания современных овощехранилищ. Важно помогать аграриям, которые много трудятся и готовы наращивать объемы дальше. Например, у нас есть программа «Подмосковные 10 га» – безвозмездное предоставление земли и другие меры поддержки».

Так, в сентябре этого года агрохолдинг «ЭКО-культура» введет первую очередь тепличного комплекса в Воскресенске, а знаменитые «Луховицкие овощи» – третью очередь тепличного комплекса.

В 2014 году общий объем выращенных в регионе овощей закрытого грунта составлял девять тысяч тонн, в этом году в планах собрать более 120 тысяч тонн. Самым крупным инвестпроектом в этой отрасли на территории Московской области является тепличный комплекс ООО «Агрокультура Групп». В 2021 году предприятие вырастило 62 тысячи тонн овощей, в том числе 36,8 тысячи тонн огурцов, 22 тысячи тонн томатов. В Московскую область и столицу поставляется 90 % продукции, 10 % – в другие субъекты РФ.

КИТАЙ – ОСНОВНОЙ ИМПОРТЁР ПИЩЕВОЙ ПРОДУКЦИИ

За первое полугодие основным импортером пищевой продукции Московской области стал Китай. В КНР поставили готовой продукции на 153 миллионов долларов.

Второе место по объему закупок занимает Казахстан с оборотом в 144 миллионов долларов, третье – Беларусь с показателем в 108 миллионов, четвертое – Саудовская Аравия с 69 миллионами долларов.

Всего агропромышленный комплекс Подмосковья поставил 530 тысяч тонн готовой пищевой продукции на общую сумму 797 миллионов долларов. Это на 32 тысячи тонн больше, чем за аналогичный период 2021 года.

В числе мер поддержки губернатор Андрей Воробьев поставил задачу предоставлять землю сельхозпроизводителям быстро и без бюрократической волокиты, а также за 2022 год ввести год в оборот 40 тысяч га сельхозземли.

еженедельник «Одинцовская НЕДЕЛЯ»
№ 28 (974) | 22 июля 2022 г.

НОВОСТИ ПОДМОСКОВЬЯ: «зелёный свет» для мобильной торговли и популярность экотакси

РАЗРЕШЕНИЕ ВЫДАДУТ ВСЕГО ЗА СЕМЬ ДНЕЙ

По поручению губернатора Андрея Воробьева с 1 июля упростили выдачу разрешений на размещение фудтраков, тележек с мороженым и хот-догами и других объектов мобильной торговли парках, скверах, на территориях пляжей и других общественных пространств.

«Сейчас предпринимателю нужно всего семь дней, чтобы запустить мобильную торговлю. Раньше же выдача разрешения занимала 70 дней. Для сезонной торговли это недопустимый срок, – подчеркнул Андрей Воробьев. – Пока это доступно не для всех участков, но мы работаем над тем, чтобы с 1 августа заработал специальный сервис, который позволит получать разрешение для мобильной торговли уже по всему Подмосковью».

Губернатор поставил задачу оперативно сформировать алгоритм, типовой регламент и порядок предоставления участка без торгов для объектов мобильной торговли.

Подать заявку нужно на региональном портале госуслуг – услуга «Предоставление права на размещение передвижного сооружения без проведения торгов на льготных условиях на территории муниципального образования Московской области».

ФЕРМЕРОВ ОБУЧАТ АГРОТУРИЗМУ

Получить новые знания в рамках программы профессиональной переподготовки «Сельский и агротуризм» можно бесплатно благодаря совместному проекту Московского крестьянского союза, ФГБОУ «РИАМА», Россельхозбанка и Минсельхозпрода Подмосковья.

В регионе работают более 50 агротуристических объектов. Это дополнительная возможность для фермеров реализовывать свою продукцию и повышать узнаваемость товаров.

Обучение по очно-заочной форме начнется 1 сентября 2022 года и продлится два месяца. Для слушателей проведут лекции и семинары, а также выездные занятия на ведущих предприятиях и фермерских хозяйствах. Отбор участников проходит на конкурсной основе. Подать заявку можно до 29 июля, отправив документы на электронную почту enginorganic@riama.ru. Подробности по телефонам: 8 (905) 561-46-36, 8 (915) 278-02-25.

МАТЕРИНСКИМ КАПИТАЛОМ МОЖНО ОПЛАТИТЬ ЧАСТНЫЙ ДЕТСКИЙ САД

В России принят закон, по которому разрешается использовать материнский капитал на оплату частного детского сада.

Раньше оплатить маткапиталом можно было частные детские сады, но при условии, что у них есть статус юридических лиц. Теперь оплатить можно и услуги индивидуальных предпринимателей при наличии у них образовательной лицензии.

Заявление о распоряжении материнским капиталом удобно подать электронно через Госуслуги.

Напомним, что средства материнского капитала можно направить на образование детей, улучшение жилищных условий, накопительную пенсию мамы, социальную адаптацию и интеграцию детей с инвалидностью или на ежемесячную выплату на второго ребенка.

«МЕГАБАК»: СДАЙ СТАРУЮ БЫТОВУЮ ТЕХНИКУ И ВЫИГРАЙ НОВУЮ

В Подмосковье с 15 июля по 15 сентября проходит экологическая акция «Сдай старую бытовую технику на Мегабак!». Жители могут привезти вышедшие из строя приборы и выиграть подарки от компаний-переработчиков.

> В Подмосковье с 15 июля по 15 сентября проходит экологическая акция «Сдай старую бытовую технику на Мегабак!». Жители могут привезти вышедшие из строя приборы и выиграть подарки от компаний-переработчиков.

«По прошлому фотоконкурсу мы увидели, что население активно вовлечено в процесс правильной утилизации крупногабаритных отходов и готово делиться этим в социальных сетях. В течение двух месяцев мы собираем непригодную бытовую технику. В каждом доме сейчас много электроприборов и гаджетов, которые при правильной утилизации могут быть использованы при производстве новых изделий», – сказал министр ЖКХ региона Антон Велиховский.

В акции участвуют все 60 площадок «Мегабак» Подмосковья.

ЭКОТАКСИ ЕДЕТ К ВАМ

В марте в регионе был запущен интересный проект подмосковного министерства жилищно-коммунального хозяйства «Экотакси. Мегабак едет к вам!».

В «пилотных» Котельниках, Дзержинском и Балашихе уже собрано около 500 тонн крупногабаритных отходов. Теперь этот сервис доступен в каждом городском округе.

Чтобы без хлопот избавиться от подобного мусора, нужно зайти на сайт мегабак.рф или двабака.рф и оформить заказ. Другой способ – скачать приложение «Орис Пром» или «Убери» – для Андроид или IOS.

УЖЕСТОЧИЛИ ШТРАФЫ ЗА СБРОС МУСОРА ИЗ МАШИН

Новый федеральный закон ужесточает штрафы за сброс отходов с транспортных средств.

Этот законопроект был инициирован совместно Мосгордумой и Московской областной Думой. Сегодня он особенно актуален, поскольку на фоне постоянного усиления борьбы с незаконными свалками тактика нарушителей изменилась. Они боятся быть снятыми камерами видеонаблюдения и фотоловушками либо попасть в поле зрения участников рейдовых мероприятий.

Нарушители стараются быстро сбросить мусор на обочины дорог и уезжают. Но от наказания уйти не удастся, так как система фиксации совершенствуется.

Поправки в КоАП предусматривают следующие размеры штрафов: за сброс мусора из легкового транспорта предусмотрено наказание для граждан от 10 до 15 тысяч рублей, для должностных лиц – от 20 до 30 тысяч рублей, для юрлиц – от 30 до 50 тысяч рублей.

За повторное нарушение – штраф в удвоенном размере с конфискацией транспортного средства.

Президент России Владимир Путин 14 июля подписал новый закон «О ведении гражданами садоводства и огородничества для собственных нужд», который коснется владельцев дачных участков.

Новый закон упростит жизнь дачников

БОЛЬШЕ ВОЗМОЖНОСТЕЙ

Закон, инициированный Росреестром, учитывает просьбы и пожелания садоводов. В первую очередь упорядочена уплата взносов, именно этот вопрос становился причиной споров во многих СНТ.

«Еще один немаловажный положительный фактор: установлены основания для передачи имущества общего пользования товарищества в собственность ресурсоснабжающих организаций. Это позволит решить проблемы надлежащего содержания и эксплуатации объектов инфраструктуры, в том числе и дорог», – сказала заместитель председателя правительства региона Анна Кротова.

О правах, которые дает новый закон, подмосковным дачникам рассказывают на регулярных встречах сотрудники областного министерства имущественных отношений. «Помимо того, что земельное законодательство меняется и необходимо разъяснять гражданам все нюансы, в том числе и юридические, к нам обращаются элементарно с просьбами. К примеру, пожилая семья проживает на постоянной основе на даче, дом зарегистрирован, есть желание разводить птицу как для собственных нужд, так и для продажи, но закон этого не позволял сделать. Теперь это возможно. И таких бытовых вопросов много. Поправки в закон разрешат многие проблемы», – пояснила руководитель ведомства Наталья Адигамова.

> Отменено требование о разработке проекта планировки территории для определения границ товариществ.

ВАЖНЫЕ ИЗМЕНЕНИЯ

1. Отменено требование о разработке проекта планировки территории для определения границ товариществ, а также в целях образования земельных участков, расположенных в их границах;
2. Решение о принятии в члены товарищества будет приниматься на уровне правления;
3. В обязательном порядке в уставе товарищества нужно указывать формулу или текстовое описание для расчета размера взносов.
4. Снижен кворум для принятия решения о безвозмездной передаче недвижимого имущества общего пользования, принадлежащего товариществу, в общую долевую собственность владельцев участков. Теперь достаточно 2/3 голосов присутствующих на общем собрании;
5. Установлены правовые основания для отчуждения товариществом имущества общего пользования в собственность ресурсоснабжающих организаций;
6. На землях общего назначения разрешена продажа выращенной членами товарищества сельскохозяйственной продукции, птицы, кроликов. Более того, для их разведения теперь разрешено возводить некапитальные строения, а для торговли – нестационарные объекты.

АКТУАЛЬНО

САДОВОДЫ СПЕШАТ ВОСПОЛЬЗОВАТЬСЯ «ДАЧНОЙ АМНИСТИЕЙ»

В мае начал действовать новый закон по ускоренной регистрации недвижимости. Оформление строений на садовых участках, а также на землях индивидуального жилого строительства и личного подсобного хозяйства в границах населенных пунктов составляет сейчас три дня, а при подаче через МФЦ – пять рабочих дней.

С начала 2022 года в Подмосковье собственники уже зарегистрировали почти 44 тысячи объекта недвижимости, из них более 33 тысяч – объекты индивидуального жилищного строительства. Это практически в два раза больше, чем за аналогичный период прошлого года.

Жители оценили и быстрые сервисы, и необходимость узаконить свои владения.

Незарегистрированные объекты недвижимости могут быть признаны самовольными постройками. Они не являются собственностью, а потому их нельзя использовать в качестве полноценного актива.

Регистрация объекта позволяет гражданам прописаться, провести газ, получить компенсацию при утрате или изъятии, получить налоговый вычет в размере до 260 тысяч рублей, скидки на транспортный налог, а также экономию на электричестве до 30%. Пенсионеры освобождаются от налога на дом.

Подать документы на регистрацию дома можно в МФЦ или напрямую Росреестр. В Московской области работает сервис помощи в регистрации, также можно воспользоваться услугой «под ключ» от МОБТИ.

ОТКРЫТ СЕЗОН ЛЕСНОЙ ЧЕРНИКИ

В минувшие выходные первый урожай черники можно было собрать в подмосковных лесах. Правда поспевают ягоды неравномерно: на одном кусте можно встретить как зрелые плоды, так и только что отцветшие завязи. Основная пора созревания приходится на конец июля – начало августа.

Чернику можно найти в сосняках и ельниках или встретить в смешанных лесах рядом с соснами. Маленькие кустарнички, не более 50 см высотой, растут близко друг к другу, образуя обширные плантации. Чаще всего черничники встречают на влажных участках, где солнце освещает почву через редколесье, или около болот.

Рядом со Звенигородом находится памятник природы областного значения «Озеро Бельское с прилегающими лесами».

Заповедная зона располагается в районе водораздельной поверхности бассейнов рек Сторожки и Беляны, между деревней Фуньково и селом Ершово. В ее пониженной центральной части находится переходное болото (Бельское болото), значительно выработанное при добыче торфа в XX веке. Здесь образован обводненный торфяной карьер, окруженный сплавиной – озеро Бельское. Берега вокруг изобилуют черничными и брусничными зарослями.

еженедельник «Одинцовская НЕДЕЛЯ»
№ 28 (974) | 22 июля 2022 г.

ПЕРХУШКОВО: очистные направят в современное русло

Глава округа Андрей Иванов проверил, как идет реконструкция очистных сооружений в селе Перхушково. Работы здесь выполнены уже на 60 процентов и ведутся без остановки притока воды.

ТЕКСТ Виктор СОКОЛОВ |
ФОТО Валерий ЖУКОВ

Система перхушковских очистных введена в эксплуатацию в 2007 году, но с учетом постоянно увеличивающейся нагрузки они технологически устарели. Сегодня статистика их обслуживания – более пяти тысяч населения, школа и Одинцовская районная больница. На реконструкцию выделено 519 миллионов рублей. Ее взял на себя застройщик ООО «Перхушково-Девелопмент» в связи со строительством нового жилищного комплекса. Завершение работ, которые ведутся с применением современных технологий и оборудования, планируется в конце 2022 года, и тогда производительность очистных составит четыре тысячи кубометров в сутки, что обеспечит качественной услугой более девяти тысяч человек и гарантирует дополнительный запас по водоотведению. Глава округа отметил, что новое оборудование позволит эксплуатировать очистные сооружения без неприятного запаха. Здесь будут установлены специальные фильтры очистки воздуха, а основные процессы автоматизированы. Для обслуживания обновленных очистных потребуется всего восемь специалистов. Уже построено здание административно-бытового корпуса, блок биологической очистки, готово новое емкостное сооружение глубиной шесть метров, начаты работы по монтажу технологического оборудования.

ОСТРЫЙ ВОПРОС

КОГДА ЗВЕНИГОРОД БУДЕТ ДЫШАТЬ, НЕ ЗАЖИМАЯ НОС?

На очистных сооружениях в Верхнем Посаде в Звенигороде продолжаются оперативные мероприятия по ликвидации неприятных запахов, на которые неоднократно жаловались жители близлежащих кварталов Заречье и Ракитня.

ТЕКСТ Виктор СОКОЛОВ |
ФОТО Валерий ЖУКОВ

На заседании штаба по проблеме Андрей Иванов заявил, что необходимо провести основательную проверку. Дело в том, что жители сообщают о резком химическом запахе, который появляется ночью в районе предприятий, граничащих с очистными сооружениями. К тому же только предварительные лабораторные данные показали, что стоки, которые поступают от одного из предприятий на территории Ершово, более чем в 30 (!) раз превышают норматив по химическому потреблению кислорода, вследствие чего и нарушается биологический процесс на объекте.

Руководитель муниципалитета не сомневается, что администрация округа вместе с представителями прокуратуры и министерства экологии и природопользования Московской области установит нарушителей. Намечены рейды по предприятиям, включая «АНИ пласт», «ТД «Евротрейдинг», ООО «Валио Центр Одинцово», частный ипподром. Но в то же время глава округа подчеркивает: «Нужно быть реалистами и четко понимать, что полностью решить проблему можно только после возвращения объекта в муниципальную собственность».

Последние недели показали, что у Звенигородского водоканала нет средств для стабилизации ситуации. Нет у предприятия и программы модернизации, которую необходимо было осуществить «еще вчера», не доводя положение на объекте до критического предела. Как уже сообщала «Одинцовская НЕДЕЛЯ», администрация Одинцовского округа прорабатывает вопрос включения очистных сооружений Звенигорода в региональную программу реконструкции.

РЕЗУЛЬТАТЫ ВРЕМЕННЫХ МЕР

Силами Одинцовского водоканала были заварены несколько люков, в которые мог осуществляться сброс из частных септиков. Начато поверхностное распыление реагентов, чтобы снизить проявление неприятного запаха, уже обработаны две иловые карты из четырех.

Установлен стационарный пост контроля качества воздуха, данные доступны круглосуточно на геопортале Московской области https://rgis.mosreg.ru.

Запущен повысительный насос, создающий искусственный дождь над первичными отстойниками.

Еще одна важная мера, которая реализуется в настоящий момент, – организация видеонаблюдения на месте возможного движения илососных машин.

Демонтаж крыш «пенсионного возраста»

Продолжается реализация региональной программы капитального ремонта общего имущества в многоквартирных домах. В нее в этом году включены три дома в Одинцово на Можайском шоссе, которые построены более полувека назад.

ТЕКСТ Виктор СОКОЛОВ | ФОТО Валерий ЖУКОВ

Глава округа Андрей Иванов вместе с жителями проверил, как выполняется ремонт кровли в доме №7:

– Капитальный ремонт многоквартирных домов контролируется Управлением технического надзора капитального ремонта, но главные приемщики работ – сами жильцы, и строители должны в первую очередь реагировать на их замечания и просьбы.

Как отметил глава муниципалитета, подрядчик дает гарантию, что скатная кровля на этом доме прослужит не менее 40 лет. Все основания для этого есть – меняется профнастил, стропильная система, наружный водосток, предусмотрен и основательный ремонт чердачного помещения. К 20 августа подрядчик планирует завершить все кровельные работы в этом доме.

> До конца года запланирована реконструкция еще 75 кровель, замена 97 лифтов и ремонт инженерных систем в 89 многоквартирных домах.

ТОЛЬКО ЦИФРЫ

С 2014 по 2022 год:

- отремонтировано **296 кровель**
- заменено **782 лифта**
- произведен ремонт инженерных систем **в 168 домах**

АКТУАЛЬНО

Расселение ветхого фонда и новый детский сад

В селе Перхушково на 23 гектарах земли, которые являются собственностью застройщика, планируется построить многоквартирные дома переменной этажности от четырех до шести этажей по концепции «двор без машин».

Компания обязуется реконструировать школу на 1100 мест к четвертому кварталу 2024 года, построить детский сад на 360 мест к третьему кварталу 2023 года и открыть кабинет врача общей практики. Новый строящийся квартал осмотрел глава округа Андрей Иванов и особо отметил намерение застройщика выделить жилье для расселения ветхого фонда медицинским работникам, реконструировать инженерные сети и, естественно, благоустроить территорию.

ОДИНЦОВО В ЧИСЛЕ САМЫХ «УМНЫХ ГОРОДОВ» РОССИИ

На III Всероссийском форуме «Умный город: Новые вызовы» прошло награждение муниципальных образований, попавших в топ-10 рейтинга IQ городов по итогам 2021 года.

В список вошли десять Подмосковных городов: Одинцово, Химки, Реутов, Королев, Орехово-Зуево, Раменское, Жуковский, Красногорск и Наро-Фоминск.

«Умный город» – это подход к развитию городской среды, принятию решений с использованием современных цифровых и информационных технологий для повышения уровня качества жизни жителей, а также их активное участие в принятии таких решений.

Индекс цифровизации «IQ городов» рассчитывается для 203 городов, которые участвуют в ведомственном проекте минстроя России «Умный город». Каждый из них оценивается по 47 показателям, которые разделены на 10 направлений. Это городское управление, умное ЖКХ, инновации для городской среды, умный городской транспорт, интеллектуальные системы общественной и экологической безопасности, туризм и сервис, интеллектуальные системы социальных услуг, экономическое состояние и инвестклимат, инфраструктура сетей связи.

еженедельник «Одинцовская НЕДЕЛЯ»
№ 28 (974) | 22 июля 2022 г.

ЗНАЙ НАШИХ!

КУБИНКА – НА ВЫСОТЕ!

ГОРДИМСЯ, ПОЗДРАВЛЯЕМ!

Жители Кубинки Осман Делибаш и Сергей Гурьев 13 июля совершили восхождение на вулкан Килиманджаро. Они покорили высочайшую вершину Африканского континента – пик Ухуру (5895 метров), который входит в программу «7 вершин».

Осман Делибаш и Сергей Гурьев стали первыми россиянами, поднявшими знамя России на вершину Килиманджаро в этом сезоне. Путешественники сняли видео, на котором передали привет жителям своего города и Одинцовского округа.

Побольше бы таких новостей, гордимся земляками!

«Непреодолимый» пандус к реке Саминка

Последствия урагана, отмена автобусных маршрутов в Кубинке, стая бродячих собак – эти и другие вопросы обсудили на еженедельном совещании администрации Одинцовского округа в Горках-10.

Вторую неделю подряд продолжаются работы по устранению последствий урагана. В основном это касается города Одинцово. Дворовые территории приведены в порядок, отмечено, что при обращении граждан службы по благоустройству реагировали быстро: упавшие деревья и ветки убраны, мусор вывезен.

Не так давно жители Одинцово обратили внимание на огромную стаю бродячих собак возле дома 33 на Вокзальной. В общей сложности их насчитали 11. О проблеме оперативно сообщили в отдел сельского хозяйства и экологии. Сотрудники соответствующих служб выехали на место и отловили непрошенных «гостей».

АВТОБУС ДАЛЬШЕ НЕ ИДЁТ. И БЛИЖЕ – ТОЖЕ

За прошедшую неделю от жителей Кубинки поступило порядка 25 обращений, и в основном они касались маршрутов автобусов № 16 и № 63. Жители пишут, что перебои на маршрутах наблюдались на протяжении всех выходных. Принято решение систематизировать все проблемные вопросы по общественному транспорту, организовать встречу главы муниципалитета с представителями «Мострансавто», а затем выходить на министерство транспорта Подмосковья.

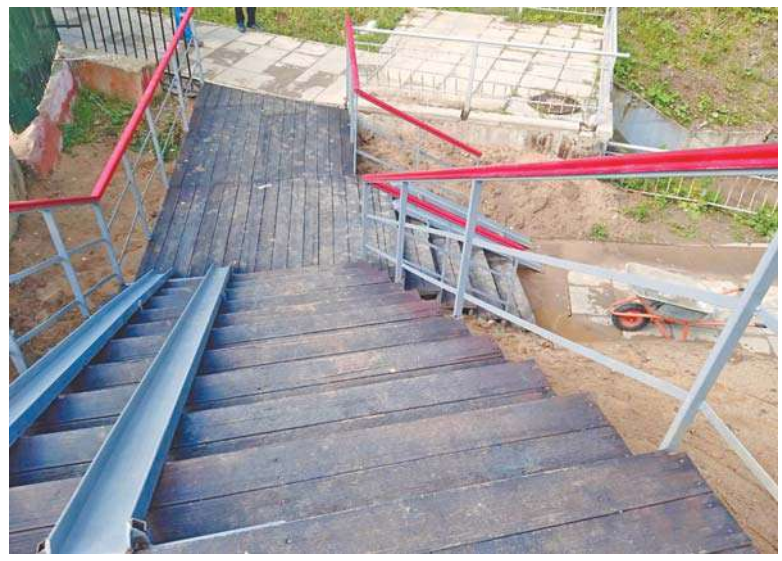

АКТИВНЫЕ ЖИТЕЛИ ПРЕДУПРЕЖДАЮТ

На совещании неоднократно упоминалось растущее доверие жителей округа ко всем службам при обращениях на «Добродел» и адресно в соответствующие службы. Названы несколько активистов, которые сообщают о различных ситуациях и проблемах не по факту, а предупреждая проблему, что позволяет максимально быстро отреагировать и принять необходимые меры.

ПАНДУС ВЫСОТОЙ С ОДНОЭТАЖНЫЙ ДОМ

Не так давно около ЖК «Одинбург» был проход к реке Саминка, вдоль детского сада № 75. Однако несколько недель назад лестничный сход демонтировали и установили пандус.

Проверка показала, что пандус не соответствует нормативам. Маломобильные граждане не смогут совершить на нем ни спуск, ни подъем. Так же, как и мама с коляской или пожилой человек. Вопрос передан для решения застройщику ООО «РАПО».

Кроме того, в очередной раз на совещании обратили внимание на ненадлежащее содержание территории ЖК «Сколковский»: разрушенное асфальтовое покрытие, незакрепленные элементы ограждения (полусферы), строительный мусор.

ДЕТСКИЕ ПЛОЩАДКИ ТРЕБУЮТ ПРИСТАЛЬНОГО КОНТРОЛЯ

Особое внимание было уделено проблеме неблагоустроенных детских игровых и спортивных площадок в Звенигороде. Как недопустимое ЧП рассматривается случай травмирования ребенка, которому понадобилась медицинская помощь.

Руководству компании по обслуживанию площадки, где это случилось, вынесен выговор. Данный вопрос взят на контроль.

Звенигород обслуживают две организации – МБУ «ЗРЭС» и ООО «Спецстрой». В ближайшее время вместе с представителями данных компаний будет проведена профильная инспекция. Дано два дня для устранения имеющихся проблем и недочетов.

ТОЧКА РОСТА

В УСПЕНСКОМ ЗАПУСТИЛИ НОВЫЙ КОЛЛЕКТОР И ОБНОВЛЕННЫЕ СЕТИ

Завершено строительство напорного коллектора и реконструкция канализационно-насосной станции в Успенском.

Модернизированный объект успешно запущен. Вся инфраструктура станции, включая здание с мокрой зоной, прошла капитальный ремонт, заменены все металлические площадки обслуживания. Проложено более 4300 метров напорной канализации, выполнен монтаж 101 камеры переключения. Восстановлена гидроизоляция, работает фильтр очистки воздуха. Все процессы канализационно-насосной станции полностью автоматизированы. Предусмотрено и несколько систем защиты.

До реконструкции производительность станции составляла всего 800 кубических метров,

чего технически не хватало – качественной коммунальной услугой здесь необходимо обеспечить более 2500 жителей и пять социально значимых объектов. Реконструкция дала возможность увеличить производительность более чем в два раза – до 2000 кубических метров, а запуск нового коллектора позволяет отказаться от устаревших очистных сооружений с полями фильтрации.

Как уже сообщала «Одинцовская НЕДЕЛЯ», начиная с прошлого года проведена модернизация КНС в Лесном Городке, заменены сети водоотведения на дублере Можайского шоссе, завершены работы по реконструкции очистных сооружений в поселке Горки-10 и строительство новых сетей канализации в деревне Раздоры.

ВАЖНО

В рамках федерального проекта «Оздоровление Волги» и госпрограммы Московской области «Развитие инженерной инфраструктуры и энергоэффективности» реконструированы очистные сооружения в п. Горки-10.

Запланирована реконструкция очистных сооружений в г. Звенигород, с. Каринское, пос. ВНИИССОК.

Игровая среда становится комфортнее

СРАЗУ ДВЕ ИГРОВЫЕ ПЛОЩАДКИ ОТКРЫЛ ГЛАВА ОДИНЦОВСКОГО ОКРУГА АНДРЕЙ ИВАНОВ

На Университетской улице в Заречье и Ново-Спортивной улице в Одинцово детвора обживает новые детские площадки. Такие комплексы открываются по программе губернатора Подмосковья Андрея Воробьева «Формирование современной комфортной городской среды».

ТЕКСТ Виктор СОКОЛОВ | ФОТО Валерий ЖУКОВ, Дмитрий ГАВРИЛИН

Глава муниципалитета Андрей Иванов высоко оценил их качество:

– Самое главное, что на площадках уже много ребят – детишки играют, радуются, знакомятся. Жители активно голосовали за указанные локации, поэтому именно эти объекты были включены в губернаторскую программу.

> Следующие пять площадок появятся в Одинцово на улицах Маковского, Чистяковой и Триумфальной, а также в звенигородском микрорайоне Супонево и деревне Бородки. Площадь каждого игрового комплекса составляет порядка 300 квадратных метров.

Всего у нас в этом году запланировано семь таких объектов, программа реализуется ежегодно. Городки строятся качественные, наполняются интересными малыми игровыми формами. Важно, что изменился норматив по резиновому покрытию, оно стало еще более безопасным и мягким.

Все наши площадки ограждены, освещены и оборудованы системами видеонаблюдения. Каждая игровая зона площадки имеет свою тематику. Этот объект в Заречье посвящен экологии.

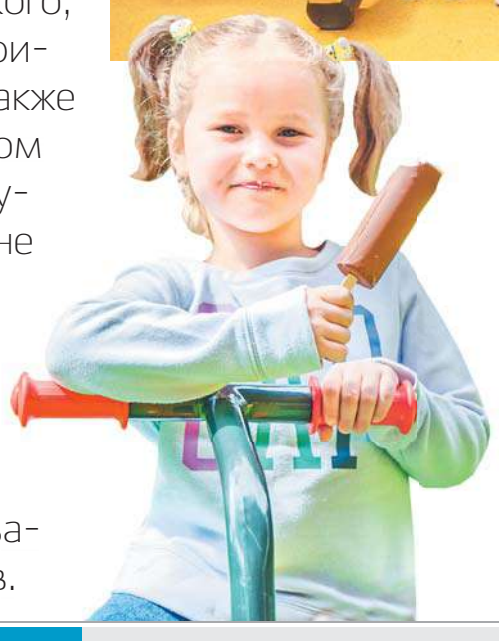

ВОЗМОЖНОСТЬ

ОДИНЦОВСКИЕ ШКОЛЬНИКИ ОТДОХНУТ В КЛИНУ

На прошлой неделе 15 июля еще 52 школьника из Одинцовского округа отправились в летний оздоровительный лагерь «Горизонт» в Клину.

Ребята от семи до 15 лет уехали на третью смену. Всего за три летние смены в этом лагере проведут часть каникул 146 школьников из нашего округа. От общего количества отправленных детей 90 процентов – из многодетных семей.

«Горизонт» входит в реестр летних оздоровительных лагерей Московской области. Уже возвратившиеся с первой и второй смен дети привезли самые позитивные впечатления. Их положительные отзывы, как и отзывы родителей, написанные со слов детей, можно увидеть на сайте лагеря.

Семья Коробковых отправляла в этот раз в лагерь младших сыновей Ивана 12 лет и девятилетнего Александра. «Старший сын, пока был школьником, тоже все время ездил в оздоровительные лагеря, сейчас ему уже 19 лет», – говорит мама Лия. – В прошлом году Иван и Саша ездили в «Алмаз» в Рузу. Иван увлекается воркаутом, а еще в этом году он окончил пятилетнюю музыкальную школу по классу фортепиано».

Семья Ковровых провожала старших детей Софью 12 лет и Макара 10 лет. Софья – рекордсмен по количеству летних смен. Она с удовольствием ездит в летние лагеря с семи лет, и эта поездка для нее девятая. Девочка серьезно увлекается рисованием, она призер и победительница художественных конкурсов. Рассказала, что у нее много заданий на лето, и в свободное время планирует рисовать. Макар тоже рисует, а еще увлечен спортом, сейчас это футбол.

Пожелаем ребятам хорошей погоды и отличного отдыха.

еженедельник «Одинцовская НЕДЕЛЯ»
№ 28 (974) | 22 июля 2022 г.

Лучшим телеканалом Подмосковья стал ОТВ!

В усадьбе «Тайны Рублева» прошел ежегодный бизнес-форум и премия «FAIR BUSINESS AWARDS».

ТЕКСТ Виктор СОКОЛОВ | **ФОТО** Елизавета ЕФИМОВА

Цель премии – выявить лучших предпринимателей в сфере инвестиций, красоты, спорта и моды. Мероприятие посетили звезды шоу-бизнеса и бьюти-индустрии, известные рестораторы, представители СМИ и не только.

Среди журналистов были и наши коллеги по Одинцовскому информационному центру – телеканал ОТВ одержал победу в номинации «Лучший телеканал Подмосковья».

– Мы работаем для нашего зрителя 24/7, и такая высокая награда для нас – это показатель признания и успеха, – говорит главный редактор ОТВ Мария Шматкова.

Директор Одинцовского информационного центра Виктория Лучко отметила, что данная премия стала подтверждением того, что нововведения на телеканале не остались незамеченными:

– Появляются новые телепроекты, появляются новые лица телеканала. И хочется надеяться, что мы будем двигаться вперед и вперед. Премия «Fair Business Awards» – это еще одна наша победа.

Для гостей праздника выступили певицы Ирина Ортман, Согдиана, Ксения Антонова и другие артисты.

Ирина Ортман получила необычную премию «Женщина года и жена офицера».

– По натуре я скромный человек и была шокирована такой номинацией, – признается певица. – Считаю, что чтобы быть женщиной года, надо очень многого достичь. А вот к «жене офицера» вопросов нет – для своего супруга я точно женщина года. Быть женой боевого офицера всегда было непросто, но в нынешних реалиях это ощущается особенно сильно. Однако я горжусь своим супругом – у него настоящая мужская работа. Сама статуэтка тоже очень красивая и займет достойное место на моей полке.

Начинающая певица Ксения Антонова представила релиз песни «Только мой».

– Я занимаюсь музыкой 11 лет, – рассказывает девушка. – Это не только мое хобби, но и мой воздух, моя жизнь. Песня «Только мой» получила номинацию в категории «Лучшая песня о любви». Ее слова и музыку много лет назад написал мой папа – продюсер Вадим Антонов, который всегда поддерживает мои творческие начинания. Безумно благодарна организаторам за приглашение! В дальнейшем планирую развивать свое творчество и радовать слушателей новинками.

ВОЗМОЖНОСТЬ

ГЛАВНЫЙ ХРАМ ВООРУЖЁННЫХ СИЛ РОССИИ В ПАРКЕ «ПАТРИОТ» ВСТРЕТИЛ ТРЁХМИЛЛИОННЫХ ПОСЕТИТЕЛЕЙ

К своему изумлению, ими стали супруги Андрей и Марина Петровы из Подольска.

Представитель музейно-храмового комплекса вручил юбилейным туристам сертификат с насыщенной программой. Семейная пара в любой выбранный день может посетить смотровую площадку, колокольню, пострелять в тире, покататься на квадроциклах, испытать удачу на аттракционах. Памятный сертификат включает также услуги экскурсовода и бесплатный трансфер. Все расходы, разумеется, за счет комплекса.

Поздравили счастливчиков и сотрудники парка «Патриот», на территории которого располагается храм Вооруженных сил. Им была предоставлена возможность бесплатно посетить огневой центр и тренажерные залы.

Представители администрации Московской области также не оставили трехмиллионных посетителей без подарков. Молодым людям вручили сертификат, предоставляющий возможность посетить красивейшие усадьбы и музеи региона: музей-заповедник А.П. Чехова «Мелихово», Государственный историко-художественный музей «Новый Иерусалим» и Серпуховский историко-художественный музей.

ДЛЯ СПРАВКИ

Музейно-храмовый комплекс Вооруженных сил РФ работает в парке «Патриот» с 22 июня 2020 года. Помимо собора, в него входит мемориал «Дорога памяти. 1418 шагов к Победе». Это подробный рассказ о каждом дне Великой Отечественной войны. В комплексе все символично: даже высота зданий и размер куполов имеют неслучайные значения. Все спроектировано с учетом важнейших событий в ратной истории страны. Важно и то, что комплекс построен на добровольные пожертвования. На протяжении двух лет работы храмового комплекса жители Подмосковья и других регионов, а также зарубежные туристы проявляют к нему большой интерес.

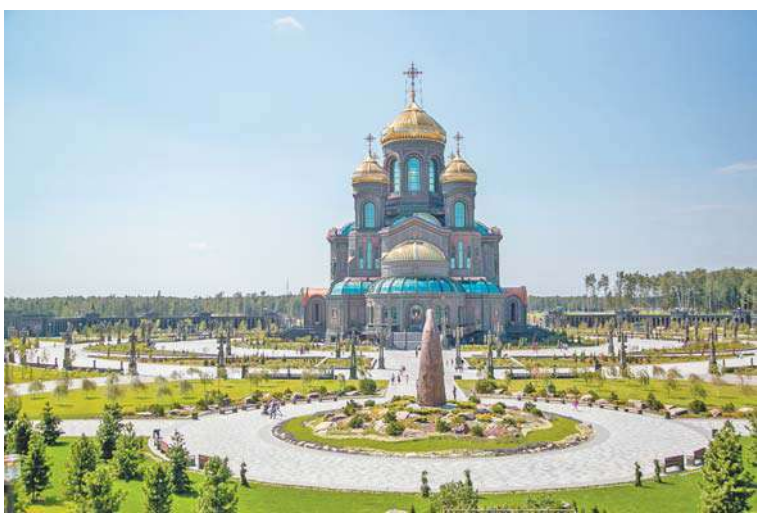

Глупая случайность или варварская глупость?

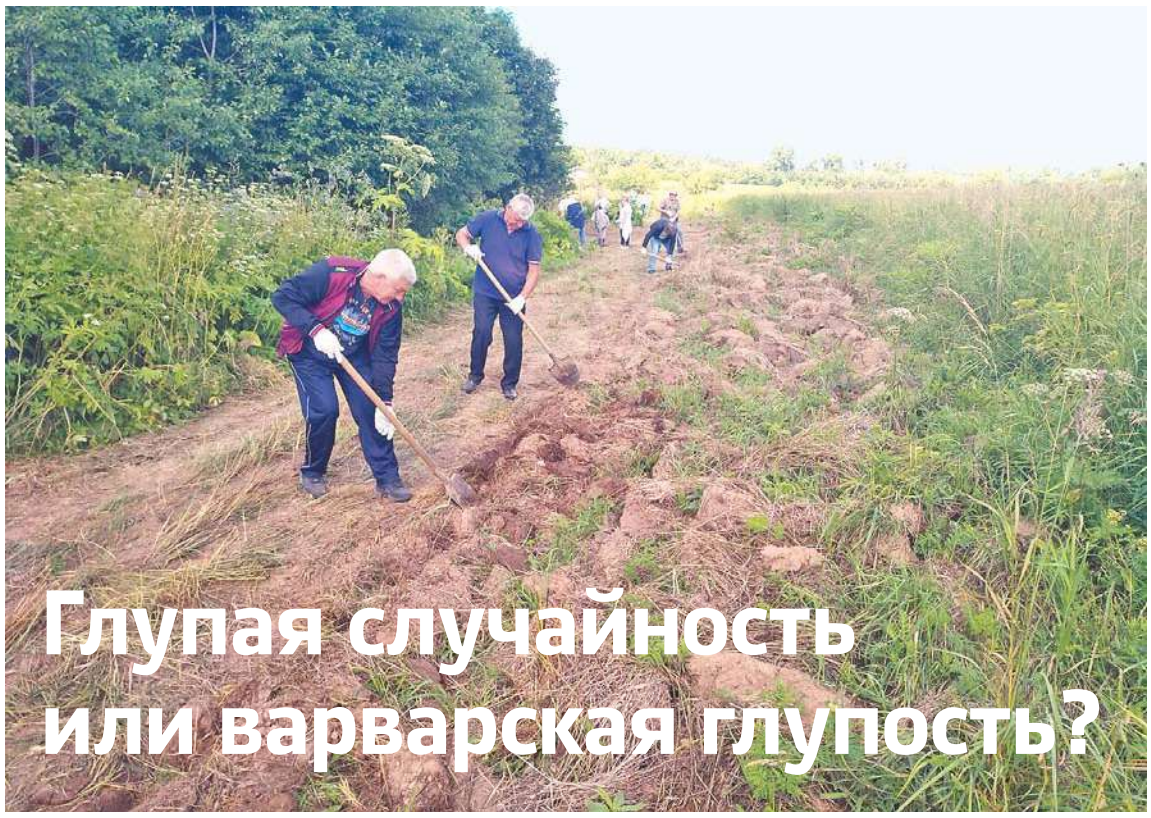

«Пушкинская тропа» – уникальный проект, разработанный сотрудниками Государственного историко-литературного музея-заповедника имени Пушкина.

ТЕКСТ И ФОТО Александр ЛЫЧАГИН

ПО МАРШРУТУ СТАРИННЫХ КАРТ

Пушкинская тропа – это пешеходный и велосипедный маршрут, проходящий по тем местам, где в начале XIX века действительно существовала дорога, соединявшая село Захарово, принадлежавшее тогда бабушке поэта Марии Алексеевне Ганнибал, с усадьбой князей Голицыных в Больших Вяземах. Силами энтузиастов старинная дорога получила второе рождение, было проведено благоустройство, убран мусор, установлены лавочки, высажена аллея.

Однако в конце июня тропа оказалась варварски разрушена – перекопана тяжелой техникой. Предполагается, что по глупой случайности – сотрудник сельскохозяйственного предприятия, производивший полевые работы, якобы просто не понял, с чем имеет дело.

ЕДИНОМЫШЛЕННИКИ МУЗЕЯ

Практически сразу же неравнодушные жители вышли с инициативой провести субботник и восстановить разрушенный экологический маршрут, с которым у жителей Одинцовского округа связаны самые теплые воспоминания. Ведь люди ухаживали за этой тропой многие годы: высаживали деревца, устанавливали лавочки и подобный акт вандализма восприняли как уничтожение истории края.

На работы вышли добровольцы, представители администрации, ЖКХ, волонтеры

и сотрудники музея. Было выровнено перекопанное полотно тропы, выкошена трава, удален борщевик, прокопаны канавки для стока воды, вывезен мусор – строительные блоки, шины, бытовые отходы.

Музей благодарит помощников: «Огромное спасибо всем, кто принял непосредственное участие, и тем, кто сопереживал вместе с нами! Большое спасибо администрации округа, территориальному управлению Большие Вяземы, МАУК «КДЦМ Новое поколение», МБУ Голицыно, Общественной палате Одинцовского округа, общественной организации «Хранители наследия Больших Вязем» за помощь в благоустройстве тропы».

> В конце июня тропа оказалась варварски разрушена – перекопана тяжелой техникой. Предполагается, что по глупой случайности – сотрудник сельскохозяйственного предприятия, производивший полевые работы, якобы просто не понял, с чем имеет дело.

КАК ПРЕДОТВРАТИТЬ ВАНДАЛИЗМ

Пожалуй, основное, что предстоит сделать, чтобы подобные истории не повторялись, это маркировать тропу на местности. Информация об объекте широко представлена в интернете, соцсетях, но совсем не помешали бы и какие-то указатели на местности, малые архитектурные формы, таблички, обозначающие маршрут. И туристам будет легче ориентироваться, и появится хоть какая-то защита объекта от подобных непредвиденных случаев.

Валентина Переверзева, заместитель главы администрации Одинцовского округа, также принявшая участие в работах, заверила, что нанесенный проекту ущерб будет восполнен: «Обидно, что не сработал человеческий фактор, что трактор проехал, уничтожив труд множества добровольных помощников музея. История этой тропы – история нашего края, возвращение к корням. Появление такого объекта краеведения чрезвычайно важно для культуры, образования, туризма. Наш долг – поддержать идею, помочь всем, что в наших силах. Не всегда удается что-то сразу поправить, но то, что мы все вместе сюда пришли, не может не радовать. Мы сегодня уже видели туристов, идущих по дорожке, маршрут жив, но сделать предстоит еще многое. Проведем еще не один субботник, но тропа будет обустроена и приведена в порядок.

ЗНАЙ НАШИХ!

КТО В ПРОФСОЮЗЕ КРУЧЕ ЛОВИТ РЫБУ

В рыболовном клубе «Раскаты» прошел чемпионат по спортивной рыбалке, организованный Одинцовским профсоюзом предприятий жизнеобеспечения.

Соревнования собрали порядка 80 участников. В их числе – сотрудники коммунального хозяйства, энергетики, теплотехники, лифтовики. Профсоюз подготовил награды за победу в серьезных и смешных номинациях – за самую большую и самую маленькую рыбку, за первую рыбку дня, самому юному рыболову и самой опытной рыбачке.

Традиции подобных соревнований – более тридцати лет, а конкурс рыболовов входит в зачет ежегодной спартакиады профсоюза, как один из видов. Осенью на базе пансионата в Ершово пройдет основная часть соревнований, победители которых отправятся на областную спартакиаду отстаивать честь Одинцовского округа.

еженедельник «Одинцовская НЕДЕЛЯ»
№ 28 (974) | 22 июля 2022 г.

Живописная летопись Заречья

Заслуженный художник Российской Федерации, член-корреспондент Российской академии художеств Виктор Борисович Демьянчук 17 июля отметил 70-летие и 35-летие творчества на земле подмосковного Заречья. Юбилеи художники стараются отмечать выставками – своеобразным отчетом о своем творчестве. Выставка живописных полотен, графики, иконописи Виктора Демьянчука состоялась в бывшем здании управления совхоза «Заречье».

ПОДГОТОВИЛ Александр ЛЫЧАГИН

Елена Владимировна Благирева, профессор Суриковского института, провела для зрителей искусствоведческий обзор представленных работ Демьянчука, отметив:

– Мы связаны многими годами жизни, он был моим студентом. Я помню, как здесь, в Заречье, в рабочем общежитии 35 лет назад прошла его первая выставка. Господь наделил человека талантом, а родители и весь род воспитали трудоголиком. Он работает с утра до позднего вечера, и мы видим сегодня результат его трудов, его картины, графику, иконопись. Виктор Демьянчук – яркий представитель московской школы живописи, а ведь она в далекие-далекие времена началась с иконописцев Андрея Рублева и Феофана Грека. Икона, конечно, не портрет, а образ, но корни – они все равно на иконах и фресках, что дошли до наших времен на стенах храмов, в сокровищницах музеев. И Виктор к этим истокам обращается. Художник ведет огромную работу в деле популяризации живописного искусства, занимается с детьми. Вот и эта выставка – совместная с созданной Виктором изостудией, мы видим подборку детских работ «Мой добрый ангел», очень чистых, добрых, искренних. Прекрасно, что выставка возродилась к жизни, что мы снова видим портреты ветеранов войны и труда, пейзажи Заречья, ставшего для Демьянчука родным. Лесные тропки, мостик над рекой, знакомый всем зареченцам старый домик, иконы, представленные на выставке в духе и традициях старой крестьянской хаты, избы – в домотканном рушнике, которому, между прочим, сто лет, все это зачаровывает, заставляет зрителя, кто бы он ни был, старожил Заречья или недавно приехавший в поселок человек, остановиться и всматриваться. Если выставка станет постоянно действующей галереей, то есть надежда, что картины Виктора Демьянчука останутся здесь, в Заречье, как творческое наследие. Он родительский дом оставил землякам в наследство, сейчас там музей и международная школа искусств.

Начальник территориального управления Заречье Юрий Чередниченко:

– Я счастлив, что в нашем Заречье живет такой художник. Его творчество многогранно и глубоко. За каждой картиной стоит наша жизнь, страница истории Заречья. Посетители выставки, особенно старожилы, моментально узнают запечатленные на картинах пейзажи, людей. Он пишет о нас, пишет о Заречье. Много раз мы обращались за советами в реализации проектов благоустройства, и он нам никогда не отказывал, щедро делился идеями, многие из которых были воплощены.

Виктор Демьянчук дал «Одинцовской НЕДЕЛЕ» большое интервью, в котором рассказал о своей биографии, ответил на вопросы. Полный текст вы можете прочитать на сайте нашей газеты, на бумажных страницах мы публикуем финал этой беседы.

– Чем гордитесь в жизни? Признанием, картинами, наградами, званиями, выставками – чем?

– Горжусь тем, что 10 человек, занимавшихся в моей студии, здесь, в Заречье, дети из самых обычных семей, выросли и стали очень хорошими художниками. В один из моих юбилеев была с ними общая выставка. Зураб Церетели вручил им дипломы от Академии художеств, событие, кстати, попало на страницы одинцовской прессы. Я понес показать газету, он прочитал статью: «Какие молодцы, как они умеют так хорошо написать!» Я пояснил – ну, у каждого свой талант, у кого-то художественный дар, у кого-то слово. Он согласился. И три благодарности за поддержку выставки написал – Короткову, Камоловой и Чередниченко. Горжусь поддержкой земляков, в том числе и вашей, одинцовской прессы. Писали всегда очень тепло, никогда не забывали нас, всегда наши события были на главных полосах. Газетчик – человек, передающий дух времени. Многие великие писатели начинали с прессы, потому что там, в газетах, они были на острие жизни.

Виктор Демьянчук продолжает учить детей, в Заречье на мастер-классы заслуженного художника РФ приезжают дети из поселений и городов Одинцовского округа, Подмосковья, Москвы. Он пишет иконы, украшает росписями храмы. Это нелегко, даже с таким образованием, познаниями российских иконописных традиций, опытом реставратора. Говорит, что помогают древние заветы – молитва и пост.

Маленькая церковка, первая в Заречье, построена по проекту художника Виктора Демьянчука, навеянному образом храма Покрова на Нерли. Ныне она стала малым храмом святого Тихона Задонского на территории зареченского храма Новомучеников и исповедников российских.

В нынешний архитектурный облик стремительно развивающегося Заречья художник привнес многое, в том числе проекты скульптурных композиций – памятника павшим в Великой Отечественной войне землякам, бюста директора совхоза «Заречье» Сергея Алексеевича Кушнарева.

Творческий факел «Славянского круга»

В этом году, в июле, 25-летний юбилей отмечает широко известный, прекрасный «Славянский круг» – творческий союз Федеральной национально-культурной автономии белорусов России. История коллектива развивалась буквально на наших глазах, ведь его создатель и художественный руководитель – житель Одинцово, певец, поэт, композитор, режиссер и ведущий концертно-зрелищных программ Сергей Косточко.

ТЕКСТ Ирина КОМЕЛЬ |
ФОТО из архива творческого союза «Славянский круг»

«ДРУЗЬЯ, ПРЕКРАСЕН ВАШ СОЮЗ!»

В «Славянском круге» объединились не просто профессиональные артисты самого высокого уровня. Здесь подобрались сильные личности, для которых честь, совесть, гражданская позиция, стремление к высоким идеалам – не пустые слова. Отсюда и качество программ такого творческого ядра.

«Славянский круг» сложился в июле 1997 года и за время своего существования принял участие во многих значимых мероприятиях России, союзной Беларуси и других стран. Сергей Косточко вместе с Кубанским хором и с хором Цитовича в присутствии президента Лукашенко завершал своей песней «Союз» главный концерт союзного государства. А еще наш земляк Сергей Косточко является автором официального гимна Федеральной национально-культурной автономии белорусов России.

– Люди, с которыми довелось работать, уникальны, – говорит Сергей. – Каждый – вселенная. Создание коллектива началось со знакомства с заслуженной артисткой России и РСФСР, ведущей экс-солисткой Государственного академического русского народного хора им. Пятницкого, лауреатом самых престижных песенных конкурсов СССР и РФ Валентиной Собанцевой.

ВАЛЕНТИНА, ВАЛЯ, ВАЛЕЧКА

Именно Валентина Собанцева стала неизменной солисткой коллектива «Славянский круг».

Биография певицы весьма неординарна. Бывшая крановщица на Уралмаше и вратарь гандбольной команды приехала в Москву петь на фестивале на ВДНХ. Ее услышал руководитель хора им. Пятницкого Валентин Левашов и сразу понял, что перед ним настоящий бриллиант. И 15 лет она была главной солисткой хора.

С песни Сергея Косточко «Деревенские сны» началась история Валентины Собанцевой с национальным оркестром имени Осипова. Она пела в числе ведущих солистов страны на главном в году фестивале «Любовь моя. Поющая Россия» в концертном зале имени П.И. Чайковского. И пять раз приносила автору песен Сергею Косточко высшую награду фестиваля.

РУССКАЯ, ПЛЮС БЕЛОРУС, ПЛЮС УКРАИНЕЦ

– Вот все и началось, – рассказывает Сергей. – Солистка Валентина Собанцева – русская, я – с белорусскими корнями, наш музыкант-аранжировщик Олег Мешакин – украинец. А вместе мы – братья славяне.

Весной 2008 года Сергей Косточко со своим творческим коллективом провел первый международный фестиваль «Славянский круг». На сцене Дома культуры «Полет» в Старом Городке выступали представители четырех славянских государств – России, Беларуси, Македонии, Сербии. Позже к ним присоединились Украина и Болгария.

САМОБЫТНОСТЬ, ТАЛАНТ, ДУША

Истоки творческого объединения неразрывно связаны со многими талантливыми поэтами, композиторами, исполнителями России и Республики Беларусь. С момента основания ответственным секретарем творческого союза является поэт, член Союза писателей России, академик Академии русской словесности Анатолий Ковалев. Он лауреат высоких государственных наград, в том числе удостоен золотой медали имени Пушкина. С союзом в разное время сотрудничали – Инна Трубочкина, Валентина Зимненкова, Александр Шапиро, а также заведующий секцией поэтов-песенников Союза писателей РФ Сергей Красиков.

Душой творческого союза многие годы являлась самобытная поэтесса России Ольга Алферова. Ее талантом восхищались многие выдающиеся политики, актеры, артисты, известные профессиональные творческие коллективы СССР и России брали в репертуар песни на ее стихи. С момента основания, с коллективом выдающиеся мультимузыканты – Александр Варнаев и Сергей Молдованов. Неизменным почетным членом союза многие годы был легендарный диктор Всесоюзного радио и телевидения Виктор Балашов.

НАРОДНАЯ ТРОПИНКА В СЛАВЯНСКОЕ СОДРУЖЕСТВО

С творческим союзом еще одна экс-солистка хора имени Пятницкого, солистка Гостелерадио, солистка и регент Патриаршего хора Светлана Бочкова. Светлана единственная, кто получил золотую медаль при окончании академии имени Гнесиных. Она была любимой ученицей Людмилы Зыкиной и признана лучшей исполнительницей песни «Течет река Волга» еще даже при жизни Людмилы Георгиевны.

Сегодняшнюю копилку творческого союза пополняют успехи талантливых певиц, многократных лауреатов престижных международных и всероссийских конкурсов и фестивалей Марины Новик, Оксаны Низовской и Ольги Рыбниковой. Вместе с талантливыми музыкантами Владимиром Бойко, Владимиром Федоренко, Геннадием Ломоносовым созданы десятки красивейших аранжировок к авторским произведениям.

На днях творческий союз выпускает свой седьмой аудиоальбом. География концертных выступлений расширилась от Северного полюса до Парижа. За двадцатипятилетнюю историю «Славянский круг» был многократно отмечен благодарностями администрации Президента РФ, Союзной общественной палаты, посольства Республики Беларусь в РФ и т.д. Но главными были и остаются искренняя любовь и уважение многочисленных слушателей и поклонников «Славянского круга».

еженедельник «Одинцовская НЕДЕЛЯ»
№ 28 (974) | 22 июля 2022 г.

Как истцов записали в кляузники

«ТСН «Можайка» идет в бой!» – под таким заголовком в нашей газете (№16 (962) от 29 апреля 2022 года) вышла большая, на целый разворот, рекламная статья о работе товарищества собственников недвижимости корпусов 51 и 52 в поселке Новоивановское.

ПОДГОТОВИЛ Александр ЛЫЧАГИН

Вскоре в редакции раздался телефонный звонок.

Денис Бугайчук, упомянутый в этой статье с отдельным подзаголовком «Профессиональные кляузники атакуют», попросил о встрече. «Я хотел бы, чтобы на страницах газеты появились мои объяснения, так как считаю, что статья дезориентирует читателей, представляет факты в искаженном виде. Принципы журналистской этики подразумевают обязанность СМИ давать слово каждой из сторон конфликта. Я хочу воспользоваться этим правом», – обратился Денис. И вот что он нам рассказал.

С КЕМ ВОЙНА?

– Статья вышла под названием «ТСН идет в бой». Только с какой целью и с кем идет ТСН «Можайка» в бой, неясно. Видимо, с нами, собственниками, которые обратились в суд с требованиями о недействительности создания этого ТСН, и потому, по мнению авторов статьи, названы рейдерами. Конечно, кому понравится, когда на тебя обращаются в суд. Вот и ТСН «Можайка» не исключение. Вот только мы реализуем предоставленные нам законом права. Полагаю, что под опубликованием текстов такого содержания таится, скорее всего, страх потери репутации и источника доходов должностных лиц ТСН «Можайка» и их окружения.

Меня в публикации назвали злостным неплательщиком. Это тот, кто не платит вообще, или накопил большой долг. Но у меня есть платежки – ежемесячно, постоянно я оплачиваю коммунальные счета в полном размере, за единственным исключением – я не плачу за первые три месяца, когда управляющий Александр Новиков не выдавал мне ключи от моей собственности и не плачу за охрану, потому что лично меня эта охрана по приказу Новикова выгоняла из жилого комплекса, где я имею собственность.

– Каковы причины невыдачи ключей? Был какой-то конфликт?

– Мой случай не единственный, есть, например, пенсионер, который до сих пор не может получить ключи. Выдача ключей сопровождалась требованием заключить договор на обслуживание и обременялась сбором в 10000 рублей, якобы на создание системы видеонаблюдения. Отчета о расходовании собранных средств, а это при количестве более 900 собственников порядка 9 млн рублей, жители домов не получили до сих пор. Товарищество собственников недвижимости, по самой идее и по закону абсолютно открытое и подотчетное всем членам, остается для нас тайной за семью печатями, финансовые аспекты функционирования предельно неясны. Это вызывает закономерное возмущение. Под большим вопросом находится также законность организации ТСН «Можайка».

> Самовольно из квартир 22 этажа, принадлежащих Новикову и его сыну, были сделаны прорубы на 23-й, технический этаж. Там обустроены хамам, звукозаписывающая студия, кабинет, бильярдная, на крыше – патио.

«КОМАНДОВАТЬ ПАРАДОМ БУДУ Я». НО ГДЕ ЖЕ ПРОТОКОЛ СОБРАНИЯ?

– Но жители вправе сами определять форму управления своей недвижимостью.

– Дом был сдан в январе 2018 года. В 2016 году, за два года до сдачи, группой из девяти физических лиц было создано ТСЖ «Можайка». Жители, заселявшиеся в дома, ставились перед фактом, их мнения уже никто не спрашивал. Попытки выяснить, кто проводил собрание об организации ТСЖ, почему не извещались все собственники, где находятся бюллетени голосования, передавались ли бюллетени голосования в ГЖИ Московской области, ни к чему не привели. ГЖИ МО дала ответ, что оригиналы протоколов общих собраний собственников и бюллетени голосования собственников за 2016, 2017, 2018, 2019, 2020 годы в ГЖИ отсутствуют. Налицо нарушение закона. Мы обратились в суд о признании ТСЖ «Можайка» недействительным. Истцов уже 10 человек.

– И получили обвинения в попытке рейдерского захвата?

– Наши оппоненты пытаются представить дело так, будто мы хотим захватить власть, что мы рейдеры и так далее – но на самом деле нам без разницы, кто будет управлять домами, выбор должно сделать настоящее собрание собственников недвижимости. К сожалению, организовать его сейчас проблематично, так как до сих пор, несмотря на требования закона, в информационную систему ЕИАС ЖКХ должностными лицами ТСН «Можайка» не занесены собственники, электронное голосование пока под вопросом.

Кстати, как нам удалось выяснить, аналогичная технология захвата власти в ТСН была использована Новиковым повторно, в корпусе 53.

– Это тот самый, до сих пор недостроенный корпус, пугающий пустыми окнами посетителей марфинского «Ашана»?

– Да, обанкротился застройщик, неизвестно, будет ли этот долгострой вообще когда-нибудь завершен, но там уже есть ТСН! Называется «Можайка, 53», и руководит им все тот же Александр Новиков. В наших домах бразды правления он передал супруге. В 53-м корпусе таинственным образом уже после «закрытия» правительством Московской области реестра обманутых дольщиков оказались незаконно проданы квартиры, их владельцы теперь пытаются попасть в реестр, там происходят двойные продажи, у настоящих собственников махинациями отнимают недвижимость. Откуда взялось столько новых людей, почему ни один из новых дольщиков не предоставил в правительство Московской области подлинников документов о собственности? Пахнет грандиозной уголовной аферой, и если следствие, выявив всю цепочку продавцов, выйдет на организатора, могут вскрыться интереснейшие обстоятельства.

ДАВАЙТЕ-КА ВСЁ ПОСЧИТАЕМ. И ВЕРНИТЕ ТЕХНИЧЕСКИЙ ЭТАЖ

– Вернемся к проблемам ваших корпусов. Есть ли претензии к техническому обслуживанию домов?

– Дома новые, особого обслуживания мы не видим, скорее, имитацию деятельности. К тому же, несмотря на то, что с жильцов деньги собирались с первого дня выдачи ключей, первые год-два ТСН практически не платил ресурсоснабжающим организациям. Одна из них подала иск к ТСН о взыскании долга более 40 млн рублей. Где все эти деньги – мы не знаем. А это очень большие суммы. Есть ряд вопросов по вывозу мусора, обслуживанию лифтов, аренде машиномест в паркингах, автомойке и так далее – очень хотелось бы разобраться в движении средств, поскольку есть подозрения в завышении цены договоров, создании аффилированных с ТСЖ структур и других нарушениях. Мы добиваемся проведения независимой аудиторской проверки ТСН «Можайка» за все годы деятельности, требуем открыть документацию собственникам, как это положено по закону. Есть и еще одно требование, лично к Новикову и его семье – вернуть незаконно присвоенную общедомовую собственность.

– Что присвоено?

– Были захвачены технические этажи в 51-м доме. Самовольно из квартир 22 этажа, принадлежащих Новикову и его сыну, были сделаны прорубы на 23-й, технический этаж. Там обустроены хамам, звукозаписывающая студия, кабинет, бильярдная, на крыше – патио с травкой, которую поливают водопроводной водой – не за наш ли счет? Общедомовую собственность Новиков пытался присвоить методом организации судебных решений в свою пользу, но они были отменены Мособлсудом. В ходе незаконной реконструкции, проруба окон и лестничного проема повреждены капитальные стены и перекрытия – а это вопрос безопасности. Число недовольных деятельностью ТСН множится, на ютуб-канале вышел целый фильм-расследование, его выпустили наши соседи. Он большой, там три части, каждая примерно по полчаса, называется «ОПГ Можайка». Но стоит посмотреть, интересно. Там, в частности, сделаны попытки хотя бы приблизительно «просчитать» денежные потоки: выручка ТСН, управляющего 77000 кв м, по действующим тарифам не меньше 30 млн рублей. В отчетности проводятся 7 млн 700 тысяч. Где остальные деньги, куда пропали? Мы, собственники недвижимости, хотим это знать. Поэтому и подали в суд. Это наше право, мы не кляузничаем, а открыто, в качестве истцов, отстаиваем интересы жителей наших корпусов.

Суд по искам Дениса Бугайчука и других упомянутых в статье в негативном плане лиц (все они оказались истцами) состоится в июле. «Одинцовская НЕДЕЛЯ» постарается проследить за ходом процесса и рассказать о нем читателям. В редакции имеются копии коммунальных платежей, регулярно осуществляемых Денисом Бугайчуком.

В ДИАЛОГЕ

Самое надёжное – обратиться в БТИ

В СНТ «Чернобылец» прошел совместный выезд сотрудников администрации Одинцовского округа и бюро технической инвентаризации.

ПОДГОТОВИЛ Александр ЛЫЧАГИН

ЧТОБЫ НЕДВИЖИМОСТЬ СТАЛА АКТИВОМ

Заместитель начальника Одинцовского филиала МОБТИ Галина Амбурцева обратила внимание собравшихся в правлении СНТ дачников на основные преимущества зарегистрированной собственности: недвижимость моментально становится активом, который можно законно продавать, покупать, дарить, завещать, страховать. Появляются права на достойную компенсацию в случае изъятия земель для государственных нужд, на регистрацию по месту жительства, на компенсацию коммунальных услуг в случае летнего проживания на даче, скидки на вывоз ТБО, электроэнергию, уменьшается налогообложение данной недвижимости для пенсионеров, многодетных семей и ряда других категорий граждан, появляются возможности попадания в льготную программу социальной газификации. МОБТИ помогает оформить документы, это очень легко сделать в рамках дачной амнистии. Но у подобных поездок и встреч с владельцами недвижимости не только информационная задача.

МИНУСЫ АЭРОФОТОСЪЁМКИ И СОМНИТЕЛЬНЫЕ ЧАСТНЫЕ УСЛУГИ

– Государство проводит в интересах налоговых органов аэрофотосъемку, но она не может распознать объективные характеристики зафиксированного объекта – подлежит ли он налогообложению, или нет. Цель подобных посещений дачных хозяйств – как раз убедиться в том, что законы не нарушаются, – пояснила Галина Амбурцева.

Несколько таких строений получили в результате осмотра с земли иной статус. То, что аэрофотосъемка восприняла как недвижимость, на деле оказалось сарайчиками на некапитальных фундаментах, регистрировать их государство не обязывает.

Люди порой ссорятся за квадратные метры земли, начинаются дрязги, доходит и до суда.

– Мы тоже иногда становимся стороной судебного конфликта, – замечает Евгений Новоселов, начальник отдела земельного контроля администрации Одинцовского округа.

> Зарегистрированная недвижимость становится активом, который можно законно продавать, покупать, дарить, завещать, страховать.

В тех случаях, когда нарушены муниципальные интересы и происходит самовольное занятие муниципальной земли, мы обращаемся в БТИ, зная, что техническая часть, точность гарантирована, и эти документы можно подавать в суд. Обычные граждане тоже могут получить заключение кадастрового инженера, в котором будут указаны все несоответствия между фактической и кадастровой, юридической границами. С заключением БТИ уже можно в суде защищать свои права. Кстати, выясняется, что у межевания, которое проводилось в начале 2000-х годов, немало изъянов. Иногда это халтура исполнителей, которые без выезда на место просто по карте определяли точки и выдавали их людям за исполненную работу. А потом возникали наложения, приводящие к спорам. Немаловажно, что БТИ – организация государственная, она хранит архив в отличие от частных кадастровых инженеров. Порой люди пытаются сэкономить, договариваются о проведении кадастровых работ по самым низким ценам. Бывает, что так «промышляют» люди недобросовестные, даже приезжие из других регионов России. Да, они могут и хорошо все сделать, но вероятность появления проблем в будущем все же не исключена.

Василий Медведев, председатель СНТ «Чернобылец», отмечает значительный прогресс в темпах регистрации недвижимости. Из 573 участков, входящих в состав СНТ, были оформлены в собственность до прошлого года чуть более половины, сейчас таких уже 65 процентов. Так что недалек момент, когда «ничьих» земли и строений на территории товарищества не станет.

еженедельник «Одинцовская НЕДЕЛЯ»
№ 28 (974) | 22 июля 2022 г.

Записки обывателя

ТЕКСТ Георгий ЯНС

И один в поле воин, если он воин...

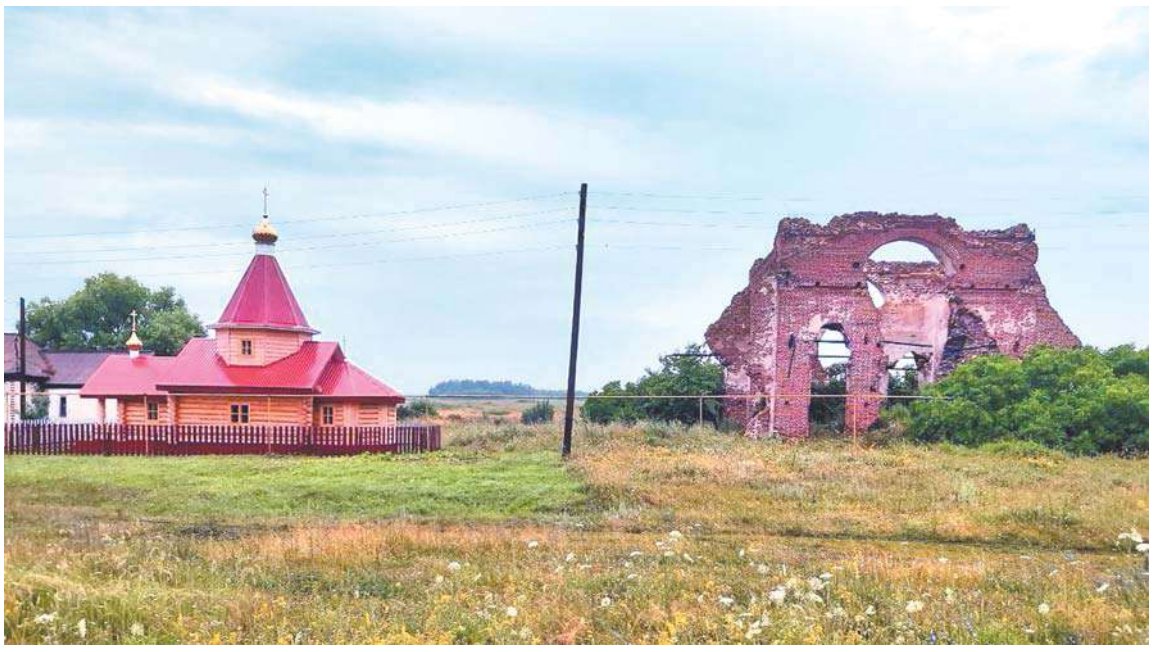

В одном из номеров «Одинцовской НЕДЕЛИ» я рассказывал о своих предках, прапра- и прадеде Фисейских, которые более 80 (!) лет служили в храме Иоанна Воина в селе Ивановка Пензенской области.

На волне коллективизации и борьбы с «опиумом для народа» в 20-30-е годы прошлого века храм пытались уничтожить.

«Из церковного кирпича, предварительно разобрав стены, хотели там что-то строить. И вот стали церковь ломать, но чего только ни пробовали, как только ни исхитрялись, но она не поддавалась. Решили применить взрывчатку: дважды взрывали Божий храм. В разные стороны во время взрывов летели мелкие осколки, но ни одного целого кирпича. Уже после этого от обломков церкви отступились. Так и стоит она до сих пор поверженная. Тянутся к небу остатки кирпичных стен. Больно бывает смотреть на это… Конечно, сейчас о восстановлении Храма Божьего и речи быть не может, нереально это. А вот жизнь нашу, также разбитую на осколки, восстанавливать надо», – писал в своих воспоминаниях один из жителей села.

Несколько лет назад местные жители решили возвести рядом со святыми руинами небольшую церквушку. Надо же с чего-то начинать, чтобы жизнь восстанавливать. Не верится, но храм уже стоит, и в нем проводятся службы, хотя работы еще много.

«МОРДДОНАДЛЬС» ИЗ УМЁТА

На прошлой неделе мы с женой, как всегда на авто, отправились в Ивановку, чтобы передать деньги на храм и несколько дней пожить в российской глубинке. В очередной раз отмечу, как в лучшую сторону изменились наши дороги. На протяжении почти 900 километров на федеральных и региональных трассах ни одного проблемного участка.

Самая главная достопримечательность в пути – мордовское село Умёт. Долгие годы оно является любимым местом отдыха дальнобойщиков. Здесь на два с половиной километра растянулись сотни кафе с заманивающими названиями «Две Татьяны», «Две сестры», «Анастасия», «У Ларисы».

Умёт – почти образцовый пример зарождения «народного» капитализма в «лихие 90-е».

Однажды, вскоре после развала СССР, местный житель забил свинью, половину туши оставил себе, а из второй пожарил шашлык и вышел на трассу, чтобы заработать живых денег. В те годы в экономике доминировал бартер. Классическое натуральное хозяйство, когда товар меняли на товар.

Многие жители села последовали примеру первопроходца и тоже начали жарить шашлыки для проезжающих мимо водителей. В те годы бизнес развивался не по законам, а понятиям. Люди выходили на дорогу, на которой ставили простенькие строения и называли их кафе. За несколько лет в Умёте открылось 400 подобных заведений. Сегодня «гавань дальнобойщиков» уже не та. Действующих точек общепита осталось порядка восьмидесяти. Пандемия, санкции сделали свое дело. Поток большегрузов снизился, и экзотика этого места осталась в прошлом.

> В Ивановке теперь два храма Иоанна Воина. Один – как напоминание об ошибках прошлого. Другой – как надежда на будущее.

Несколько лет назад, проезжая через село, не мог не обратить внимание на кафе с остроумнейшим названием «Морддональдс». Увы, этого названия теперь нет. Но, когда заведение стало интернет-мемом, хозяевам пришло официальное письмо от компании «Макдоналдс» с требованием изменить название, иначе они подадут судебный иск на пять миллионов рублей. Теперь кафе называется «Морддовинс». Уже не то – копия всегда хуже оригинала.

ПРОВИНЦИЯ-КОРМИЛИЦА

Через десять часов без приключений и, надеюсь, без превышения скорости (пока пришел только один штраф) прибыли в Ивановку. Еще в тридцатые годы прошлого века здесь проживало свыше двух тысяч человек. Сегодня уже менее двухсот. И дело не в том, что из села уезжают. Все, кто хотел уехать, уехали 10-15 лет назад. Сейчас просто умирают от старости. Для мужчин старость наступает до шестидесяти лет. Сказались также последствия пандемии. С пьянством в Ивановке практически покончено. Как заметила местная жительница, пьяницы уже все вымерли.

Из социальной инфраструктуры осталась только почта. Здания школы и детского сада пустуют. На всю Ивановку пять или шесть детей. Не хочет молодежь возвращаться в деревню. Хотя даже по современным меркам село вполне благоустроено: асфальтированные дороги (не везде, конечно), центральное водоснабжение, магистральный газ.

Постоянный и стабильный источник дохода – пенсии, размер которых колеблется от 14 до 17 тысяч рублей. По меркам сельской местности на эти деньги прожить можно. Как мне рассказывали, в день получения пенсии в Ивановку приезжают из города дети и внуки некоторых стариков, чтобы забрать часть суммы. Надо же помогать молодым, которые на пенсию еще не заработали.

Одна семья (муж бывший военный) в свое время смогла приобрести для дочери квартиру в Пензе. В разговоре спросил, как у них поживает дочь. Оказывается, вышла замуж, да и материально неплохо – даже сами оплачивают «коммуналку». Увидев мое недоумение, объясняют: «Многие наши пенсионеры постоянно помогают своим детям».

На еду в деревне деньги практически не тратятся. Каждая семья питается за счет огорода и подсобного хозяйства. Покупаются только крупы, сахар, соль. В водке тоже потребности нет. Практически в каждом доме самогонка и домашние вина очень приличного качества.

Есть на селе четыре семейных фермерских хозяйства. Как раз в одной из таких семей мы и остановились. С хозяйкой Верой Евтеевой (они с мужем на пенсии) я познакомился еще в прошлую поездку. Хозяйством занимаются Вера с мужем и дочь с мужем. Маленькие внуки в меру своих сил помогают старшим.

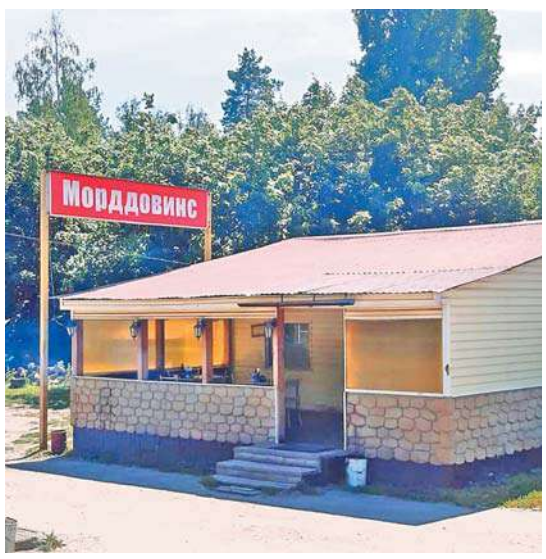

Сельский труд – тяжелый труд. Семейство содержит кур, уток, гусей, индюшек, кроликов, баранов. Из недавних пяти осталась одна корова – здоровье уже не позволяет содержать больше. Огород на сорок соток. Плюс двадцать гектаров земли, где засевают подсолнух. В райцентре содержат маленький магазин, в котором продают свою продукцию.

Рабочий день начинается в половине пятого утра. Проводить корову в стадо, накормить всю живность, собрать луговой клубники, чтобы затем продать по 600 рублей за литр. Клубника очень вкусная, и ее просто «море». Вера за час успевает набрать девять литров. Внуков отвезти в детский сад (15 км), открыть магазин. Дочь и муж остаются дома на хозяйстве, зять уезжает на работу (водитель скорой помощи). Вечером забрать корову, накормить живность. Наконец, рабочий день заканчивается. Баня и ужин. В десять вечера отбой. И так каждый день. Осенью надо еще убрать подсолнечник, который дает основной доход семье.

После увиденного я стал лучше понимать молодежь, которая уехала из деревни. Вряд ли сельскую работу можно назвать работой в радость. Скорее, жизненная необходимость и привычка, что передается по наследству из поколения в поколение. Только при таких условиях молодые люди могут еще остаться на селе. И то не факт. А когда преемственность прерывается, уже нет никаких шансов сохранить молодежь в деревне.

И, конечно, фермерам не хватает новой и качественной техники. У Евтеевых три бэушных трактора, которые требуют постоянного ремонта.

ПОД КУПОЛАМИ ПАМЯТИ И НАДЕЖДЫ

Строительство небольших деревянных церквей и часовен не такое уж и редкое явление в современной России. Поводом часто являются печальные события. В соседнем селе в километрах сорока от Ивановки на высоком холме возвышается часовня. Ее построил с участием близких известный в области хирург. У него в автомобильной катастрофе погиб сын.

Повод для строительства храма в Ивановке тоже был печальный. У главного инициатора возрождения церкви Алексея Шерстнева несколько лет назад родители заживо сгорели в избе.

Алексей – прапорщик в отставке, служил в химических войсках. Сумел накопить 400 тысяч рублей, которые намеревался потратить на храм. Они с женой Валентиной – очень гармоничная пара. Валентина выращивает цветы, пишет картины и стихи. Алексей – садовод-экспериментатор. У него на участке 27 сортов винограда. Еще – десятки сортов яблок и груш. Правда, сегодня сад ушел на задний план. Все свои силы и время он отдает строительству. Алексей освоил практически с «нуля» профессии плотника, столяра, сварщика, плиточника.

Так случилось, что частная инициатива Алексея Шерстнева стала общезначимым делом. Нет, жители не бросились массово ему помогать. Такое все же из области фантастики. Я, прежде всего, о том, что к строительству подключились люди из самых разных социальных групп.

> Постоянный и стабильный источник дохода – пенсии, размер которых колеблется от 14 до 17 тысяч рублей. В день получения пенсии в Ивановку приезжают из города дети и внуки некоторых стариков, чтобы забрать часть суммы. Надо же помогать молодым, которые на пенсию еще не заработали.

Фермерша Вера Евтеева стала своего рода «мотором» проекта. Она решала организационно-технические и административные вопросы. В конце концов нашла меня. На меня имелись виды с «дальним прицелом». Житель Москвы – это деньги. Не ошиблась. С помощью родни и спонсоров собрали приличную сумму, которая позволила запустить строительство. Кстати, один из спонсоров – наш одинцовский предприниматель.

Идеологом строительства является отец Николай. Он – благочинный и единственный поп на все девять приходов Лопатинского района, в который входит и Ивановка. В иные дни «накатывает» по району тысячу километров. Еще успевает съездить в Пензу поиграть в хоккей. Там у него своя команда.

Несмотря на все трудности, которых выше крыши, отец Николай не унывает. Главная трудность – деньги. «Господь все управит», – любит он повторять. Так и случается – деньги находятся. И не только деньги. Кто-то помог экскаватором, кто-то стройматериалами.

«Пути Господни неисповедимы». Более тридцати лет назад батюшка переехал с Украины. Профессиональный музыкант, подрабатывал в ресторанах. И вдруг – из «лабухов» в священнослужители, не имея духовного образования. Может быть, и не вдруг. Тем не менее уже три десятка лет служит в главном и единственном Никольском соборе в районе. Теперь на его попечении и церковь в Ивановке, где уже прошли первые службы.

«ФИСЕЙСКИЕ ПРИЕХАЛИ!»

Храм – это не только здание, но и история. Да, история локальная, но от этого не менее интересная и занимательная. Ее знание дает нам возможность не быть «Иванами, не помнящими родства».

Есть такая историческая специальность – краеведение. Краеведы редко известны за пределами своего района, но их работа неимоверна важна. Они те ручейки, которые образуют огромное историческое море – историю России.

В Ивановке познакомился с четой журналистов Мамешиных. Людмила – помощник редактора местной газеты, Алексей – краевед. Еще задолго до нашего знакомства он начал заниматься историей храма Иоанна Воина и биографиями моих предков.

Благодаря ему и имею максимально полную родословную по материнской линии. Теперь я знаю своих предков по имени отчеству в семи поколениях начиная с конца XVII века. Почти четыреста лет, Карл!

Удалось выяснить, что и Фисейские не всегда носили эту фамилию, хотя все были священнослужителями. Первые мои предки звались Сердобовыми из города Сердобска. Один из них Стефан, учась в семинарии, как и другие семинаристы увлекался мифами древней Греции. Герои мифов дали немало оригинальных духовных фамилий. Стефан Сердобов для будущей фамилии выбрал знаменитого древнегреческого героя Тесея. Того самого, который выбрался из лабиринта с помощью нити Ариадны. В России Тесея нередко именовали Фисеем. Слово за слово, и получите Фисейского. Красивая фамилия.

Когда мы прибыли в Ивановку, хозяйка дома кому-то позвонила: «Фисейские приехали».

Не знаю, как дальше сложится судьба Ивановки. Но в любом случае в ней теперь два храма Иоанна Воина. Один, как напоминание об ошибках прошлого. Другой – как надежда на будущее. И не случайно, нет, не случайно жива и передается из поколения в поколение народная мудрость «И один в поле воин». Если он, конечно, воин.

еженедельник «Одинцовская НЕДЕЛЯ»
№ 28 (974) | 22 июля 2022 г.

«Свидетелю» – 127 лет

КАМАЗ, ехавший 14 июля по улице Красная гора в Звенигороде, не смог вовремя остановиться на перекрестке с улицей Фрунзе.

ПОДГОТОВИЛ Фёдор МИХАЙЛОВ

Грузовик проскочил пересечение дорог, снес забор и влетел во двор частного дома. По всей очевидности, у большегруза отказали тормоза. К счастью, водители легковых автомобилей, ехавшие по главной дороге, успели сориентироваться и благополучно пропустили смертельно опасный «снаряд». На этот раз обошлось без жертв. Местные жители напоминают, что пострадавший дом был построен в 1895 году и на своем веку повидал немало аварий. Несколько лет назад в одном из предыдущих ДТП на перекрестке улиц Фрунзе и Красной горы потерял управление бетононасос. Его водителю повезло меньше – он погиб.

РАЗ КАМАЗ, ДВА КАМАЗ...

Несчастливым стало 14 июля 2022 года и еще для одного КАМАЗа, столкнувшегося с легковым автомобилем на Подушкинском шоссе. Вряд ли водитель белого «Мицубиси Ленсер» решил «погоняться» с самосвалом. На данном участке дороги по одной полосе движения в каждую сторону и сплошная разделительная полоса. Возможно, в данном случае участников ДТП также подвели тормоза. Причины аварии будут установлены инспекторами дорожной полиции.

У дома № 1 по Можайскому шоссе 19 июля сгорел ВАЗ-2109. Яркую, как факел, кончину легендарный представитель отечественного автопрома принял, по всей вероятности, из-за неисправной электропроводки. Не исключено, что причиной замыкания стала влага, попавшая под капот с мокрой дороги. Пожарные приехали на место происшествия практически мгновенно, благо депо находится неподалеку. Несмотря на оперативность, спасти «девятку» не представлялось возможным. Как известно, легковой автомобиль полностью выгорает за пять-шесть минут. При этом на то, чтобы справиться с огнем, у водителя и его помощников есть всего минута. После этого горение уже необратимо.

В НАШИХ КРАЯХ СНОВА «ЗАМАНЬЯЧИЛ» ФИШЕР

К счастью, на этот раз убийца подростков орудует только на съемочной площадке телевизионного сериала. Сюжет киноленты основан на реальных событиях – в середине 80-х – начале 90-х годов прошлого века в окрестностях Одинцово произошло более десятка резонансных убийств мальчиков. Тогда на раскрытие зверских преступлений были брошены лучшие силы милиции. Однако поймать загадочного убийцу удалось лишь спустя несколько лет. Преступником оказался местный житель Сергей Головкин, получивший прозвище Фишер.

По словам авторов сериала, до начала съемок они почти год общались со следователями, которые более 30 лет назад вели дело «Одинцовского маньяка». Фильм без долгих раздумий решили так и назвать – «Фишер». В роли одного из самых страшных убийц Советского Союза снимается Александр Яценко. Его партнерами на площадке выступают Иван Янковский и Александра Бортич.

ВОКЗАЛЬНАЯ – ОНА ЖЕ АВАРИЙНАЯ

Несколько автомобилей столкнулись вечером 18 июля на перекрестке Можайского шоссе с Вокзальной улицей.

Очередное ДТП лишний раз подтвердило высокую аварийность этой точки. Судя по расположению машин, кто-то из участников аварии выехал на полосу встречного движения. По одной из версий, он мог попытаться повернуть на Вокзальную не с дублера, а непосредственно с Можайки. Не исключено, что водитель плохо знал город и не успел вовремя сориентироваться в незнакомых условиях. Дополнительно осложнил дорожную обстановку прошедший дождь. Все обстоятельства столкновения выясняют сотрудники ГИБДД.

ХРОНИКА

ДЕВОЧКА РЯДОМ С БАБУШКОЙ...

На трассе в Одинцовском парке культуры, спорта и отдыха утром 16 июля пострадали 54-летняя бабушка и ее восьмилетняя внучка. По предварительной информации, они гуляли по одной из дорожек и столкнулись со спортсменом, ехавшим с большой скоростью на лыжероллерах. По другим данным, в пострадавших врезался самокатчик. Женщину и девочку госпитализировали с травмами и подозрением на переломы.

Инцидент активно обсуждался в социальных сетях округа. Пользователи сошлись на том, что и пешеходам, и занимающимся спортом посетителям парка необходимо строго соблюдать установленные в этом общественном месте правила передвижения. В таком случае неприятных столкновений удастся избежать.

В ЛЕСУ ПОД СУРМИНО

Снаряд времен Великой Отечественной войны был обнаружен на западной окраине Одинцовского округа – в районе деревни Сурмино. Опасную находку местные жители сделали 17 июля в ближайшем лесу. Информация незамедлительно поступила в региональное ГУ МЧС. Место, где лежали боеприпасы, оцепили сотрудники полиции. На следующий день саперы Министерства обороны вывезли снаряд на полигон и уничтожили его. Профессиональные и своевременные действия силовиков позволили в течение всей операции минимизировать риски для гражданского населения.

ЧАСТНЫЕ ОБЪЯВЛЕНИЯ

ПО ВОПРОСАМ РЕКЛАМЫ
В «ОДИНЦОВСКОЙ НЕДЕЛЕ»
8-916-815-30-21
8-495-591-63-17

АВТОВЫКУП
ЛЮБЫХ АВТО
ДОРОЖЕ ВСЕХ
ДЕНЬГИ СРАЗУ
8-926-032-69-99
реклама

КУПЛЮ

● Автовыкуп. Дороже всех! Аварийные, битые, подержанные автомобили всех марок. Иномарки, отечественные, грузовики. Купим дорого в день обращения. Выезд, оценка, снятие с учета, эвакуация Москва, МО, регионы – бесплатно. Тел.: 8-925-608-54-01, 8-926-032-69-99

● Куплю старинные: иконы и картины от 60000 руб., книги до 1940 года, статуэтки, столовое серебро, золотые монеты, буддийские фигуры, знаки, самовары, колокольчики, старинные ювелирные украшения. Тел. 8-920-075-40-40

НЕДВИЖИМОСТЬ

● Сниму комнату, квартиру, дачу или дом на лето или длительный срок. Одинцовский, Наро-Фоминский округ, Москва. Помогу с оформлением договора. Тел.: 8-926-316-66-17, 8-929-997-30-50 – Александра

● Куплю комнату, квартиру, дом, дачу, земельный участок в Одинцовском, Наро-Фоминском, Рузском округе. Помогу с оформлением документов. Тел.: 8-926-316-66-17, 8-929-997-30-50 – Александра

РАБОТА

● Требуется грузчик-комплектовщик на склад. График 5/2 с 8:00 до 17:00 (20:00), з/п 50000 руб. Оформление по ТК РФ, оплачиваемый отпуск, больничный. Одинцовский г.о., п. Новоивановское, ул. Калинина. Тел. 8-916-817-69-94

● Требуется уборщица. З/п 40000 руб. (на период испытательного срока 35000 руб.). Требование: наличие медкнижки (проживание желательно). Оформление по ТК РФ. График работы: 6/1 с 9:00 до 18:00. Обязанности: ежедневная уборка офисного и производственного помещения. Предоставляем бесплатные обеды. Московская обл., Одинцовский г.о., Заречье. Тел. 8-985-222-38-56

● Администратор-горничная в гостиницу, г. Одинцово. График 1/2. Тел.: 8-925-704-24-48, 8-926-302-47-44

● Требуются охранники. Работа в Одинцовском округе: Перхушково, Малые Вяземы. Помощь в лицензировании. Соцпакет. Суточный график 1/2, 1/3, 2/4. Есть подработка. От 2100 руб. / смена. Тел.: 8-499-783-02-26, 8-915-167-90-27

● СРОЧНО требуются: слесарь по ремонту оборудования котельной 4 разряда; слесарь по ремонту оборудования теп. сетей / теп. пунктов 5 разряда; водитель категории В/С; машинист-кочегар насосных / компрессорных установок. Одинцово – Одинцовский округ. Тел. 8-926-872-67-21 – Юлианна

● СРОЧНО требуются: мастер котельной, электрогазосварщик, электромонтер ТП 5 разряда, слесарь КИПиА 3 разряда, аппаратчик ХВО 3 разряда. Одинцово – Одинцовский округ. Тел. 8-926-872-67-21 – Юлианна

УСЛУГИ

● Ремонт телевизоров на дому. Опытный профессионал быстро и качественно отремонтирует ваш телевизор. Вызов мастера бесплатно. Гарантия. Тел.: 8-495-598-99-15, 8-917-569-12-55

● Ремонт стиральных и посудомоечных машин, холодильников, электроплит на дому. С гарантией. Диагностика бесплатно. Тел. 8-977-000-68-92

● Бригада строителей выполнит все виды строительных работ: фундамент, кровля, сайдинг, отмостки, веранды, замена полов, венцов и многое другое. Тел. 8-916-777-85-05

● Ремонт техники: стиральные машины, электроплиты, посудомоечные машины, холодильники и прочее. Тел. 8-985-636-91-89

ООО ЧОП РУСИЧИ
приглашает на работу
СОТРУДНИКОВ ОХРАНЫ
Объекты расположены в Одинцово и Одинцовском округе
З/п 1800-2200 руб./сутки
8-926-187-92-17
реклама

Жилому комплексу ООО «Триумф МТК» требуются
РАБОЧИЙ
по комплексному обслуживанию зданий и прилегающей территории
з/п 70 000 руб.
ПОМОЩНИК
по хозяйству с функцией водителя
з/п 90 000 руб.
Опыт работы обязателен
Права кат. В, С (вод. стаж не менее 5 лет)
Гр/р 5/2. Соц. пакет + премии.
Возможно проживание в служебном помещении (после исп. срока).
Место работы: МО, Одинцовский р-он, Барвихинское с/п д. Шульгино, проезд от м. Кунцевская.
Резюме: 1051243@mail.ru
реклама

www.best-windows.ru
ОКНА ПВХ
• ОКНА и ДВЕРИ ПВХ REHAU, алюминия
• ЛОДЖИИ - остекление и отделка
• РОЛЬСТАВНИ, ВОРОТА автоматические
• ЖАЛЮЗИ (мультифактурные, ткань, пластик, дерево, бамбук, Al)
• ШТОРЫ-ПЛИССЕ для окон ПВХ
ООО "Компания Строй-Сити"
г.Одинцово, Можайское ш., 112а
8(495)597-22-60; 8(495)597-22-61
8(926)615-06-40;
https://t.me/stroycity_elena
реклама

БАННЕРЫ ПВХ б/у.
Тент.
Укрывной материал!
ДОСТАВКА
8-968-969-57-06
Звоните!
реклама

ОАО «СЕРВИССНАБ» требуется
- СТРОПАЛЬЩИК
- ЭЛЕКТРОСЛЕСАРЬ
- ПОДСОБНЫЙ РАБОЧИЙ
- СЛЕСАРЬ-САНТЕХНИК
Оклад 35 000 + премия
Обучение, проживание – за счет организации.
Адрес: г. Одинцово, ул. Акуловская, д. 23
8(495)593-15-48, 8(985)385-86-62
реклама

ООО «Виктория»
ПРИГЛАШАЕТ НА РАБОТУ:
НАМОТЧИК/ НАМОТЧИЦА КАТУШЕК
– от 35 000 руб.
Оформление по ТК РФ.
График: 5/2
с 8:00 до 17:00
г. Одинцово, ул. Союзная, д. 7
8-965-312-65-49
реклама

В ОДИНЦОВСКОМ РАЙОНЕ ТРЕБУЕТСЯ
ШВЕЯ-КЕТТЕЛЬЩИЦА
от 80 000 руб. График работы: 5/2 или 2/2.
Стабильная, регулярная оплата.
Сборка трикотажных изделий на кеттельном оборудовании 7-14 класс. Навыки качественной сборки деталей в готовое изделие.
Опыт работы от 1 года. Желающих обучаем. Стипендия.
Соискателям из регионов оплачивается проживание и транспорт
8-925-768-57-74
реклама

«ООО «Московский насосный завод» срочно требуются:
• слесарь МСР • электромонтер
• слесарь-инструментальщик
• токарь • оператор станков с ПУ
• электромонтер • фрезеровщик
• водитель погрузчика
• слесарь-ремонтник котельной
• грузчик-стропальщик
З/п стабильная, соцпакет.
8-495-593-12-12, 8-916-516-06-48
реклама

ПРИГЛАШАЕМ НА РАБОТУ
АКВАФОР®
фильтры для воды
ОФОРМЛЕНИЕ ПО ТК РФ
ГРАФИК 2/2 С 10 ДО 22
З/П ОТ 50 ДО 60 ТЫС
ОБУЧЕНИЕ
ПОДДЕРЖКА НАСТАВНИКА
КОРПОРАТИВНЫЕ СКИДКИ
МЕНЕДЖЕР ПО РАБОТЕ С КЛИЕНТАМИ
ПРОДАВЕЦ КОНСУЛЬТАНТ
8 (991) 787-02-24
реклама

КУПЛЮ
РАДИОДЕТАЛИ
НОВЫЕ И Б/У, ПРОВОДА, ЛОЖКИ, ВИЛКИ МЕЛЬХИОРОВЫЕ (МНЦ), СТАТУЭТКИ, ЗНАЧКИ, ЧАСЫ НАРУЧНЫЕ В ЖЕЛТОМ КОРПУСЕ И ПРОЧЕЕ
8-903-125-40-10
реклама

ОТВЕТЫ НА СКАНВОРД

ПО ГОРИЗОНТАЛИ: Экстрадиция. Выпь. Коза. Лобио. Ода. Карл. Буква. Слово. Грива. Нанду. Немка. Нетто. Негроид. Ботва. Отава. Вектор. Колба. Пирс. Лимб. Скарб. Дефо. Каракал. Репертуар. Роль.

ПО ВЕРТИКАЛИ: Сангвиник. Крыло. Подросток. Эльба. Бонобо. Сикоку. Оркестр. Аконит. Резерв. Вилла. Лагуна. Бирка. Амбар. Бинго. Вертеп. Дар. Самоа. Ивеко. Кивер. Фал. Баррикада. Смоль.

ПО ВОПРОСАМ РЕКЛАМЫ
8 (495) 591-63-17

25 ИЮЛЯ, **ПОНЕДЕЛЬНИК**

1

05.00, 09.20 "Доброе утро" (0+)
09.00, 12.00, 15.00, 03.00 Новости
09.50 "Жить здорово!" (16+)
10.35 Информационный канал (16+)
12.15 Информационный канал (16+)
15.15 Информационный канал (16+)
18.00 Вечерние новости
18.20 Информационный канал (16+)
21.00 "Время"
21.45 Т/с "Отчим" (16+)
23.45 "Большая игра" (16+)
00.40 Информационный канал (16+)
03.05 Информационный канал До 04.57 (16+)

РОССИЯ 1

05.00 "Утро России"
09.00 Вести. Местное время
09.30 "Утро России"
09.55 "О самом главном". Ток-шоу. (12+)
11.00, 14.00, 17.00, 20.00 Вести
11.30 "60 минут". Ток-шоу. (12+)
14.30 Вести. Местное время
14.55 "Кто против?" Ток-шоу. (12+)
17.30 "60 минут". Ток-шоу. (12+)
21.05 Вести. Местное время
21.20 "Вечер с Владимиром Соловьёвым". (12+)
22.40 Х/ф "Мариуполь" (16+)
23.40 "Вечер с Владимиром Соловьёвым". (12+)
00.50 Х/ф "СОФИЯ" (16+)
01.50 Т/с "КОРОЛЕВА БАНДИТОВ" (12+)
03.40 Т/с "ЖЕНЩИНЫ НА ГРАНИ" (16+)

ТВЦ

06.00 "Настроение"
08.35, 00.30 "Петровка, 38" (16+)
08.45 Х/ф "НАСЛЕДНИКИ" (12+)
10.35 Д/ф "Последняя любовь Владимира Высоцкого" (12+)
11.30, 14.30, 17.50, 22.00, 00.00 События
11.50 Т/с "ПРАКТИКА" (12+)
13.40 "Мой герой. Ирина Мирошниченко". (12+)
14.50 Город новостей
15.10 Х/ф "ВЕРЮ НЕ ВЕРЮ" (12+)
17.00 Д/ф "Всеволод Абдулов. Тень Высоцкого" (16+)
18.15 Х/ф "ЖЕНА ПОЛИЦЕЙСКОГО" (16+)
22.40 "10 самых… Брошенные жёны звёзд". (16+)
23.05 "Знак качества". (16+)
00.45 "90-е. Сумасшедший бизнес". (16+)
01.25 Д/ф "Актёрские драмы. Заклятые друзья" (12+)
02.10 Д/ф "Как Горбачев пришел к власти" (12+)
02.50 "Осторожно, мошенники! Не хочешь, а купишь!" (16+)
03.15 Х/ф "ВЕРЮ НЕ ВЕРЮ" (12+)
04.40 Д/ф "Последняя любовь Владимира Высоцкого" (12+)
05.20 "Мой герой. Ирина Мирошниченко". (12+)

НТВ

04.55 Т/с "УЛИЦЫ РАЗБИТЫХ ФОНАРЕЙ" (16+)
06.30 "Утро. Самое лучшее" (16+)
08.00, 10.00, 13.00, 16.00, 19.00 "Сегодня"
08.25 Х/ф "МОРСКИЕ ДЬЯВОЛЫ" (16+)
10.35 Х/ф "МОРСКИЕ ДЬЯВОЛЫ" (16+)
13.25 "Чрезвычайное происшествие"
14.00 Т/с "БЕРЕГОВАЯ ОХРАНА" (16+)
16.20 "Сегодня в Москве"
16.50 "За гранью" (16+)
17.55 "ДНК" (16+)
19.50 Т/с "ВОКАЛЬНО-КРИМИНАЛЬНЫЙ АНСАМБЛЬ" (16+)
21.45 Т/с "ПОД НАПРЯЖЕНИЕМ" (16+)
23.35 "Сегодня в Москве"
00.00 Т/с "ПЁС" (16+)
01.55 Т/с "ДИКИЙ" (16+)

РОССИЯ К

06.30 "Пешком…". Москва Высоцкого
07.00 "Другие Романовы". "Кавказ для русской короны". (*)
07.30 Д/с "Истории в фарфоре". "Цена секрета"
08.00 Легенды мирового кино. Дэвид Уорк Гриффит
08.25 Х/ф "СЛОМАННЫЕ ПОБЕГИ, ИЛИ КИТАЕЦ И ДЕВУШКА"
10.00, 15.00, 19.30, 23.10 Новости культуры
10.15 Красуйся, град Петров! Зодчий Гавриил Барановский. Здание Русского географического общества. (*)
10.45 Academia. Сергей Иванов. "Юродство с точки зрения истории культуры". 1-я лекция
11.35 Искусственный отбор
12.20 Линия жизни. Ирина Мирошниченко. (*)
13.10 Х/ф "НЕ СОШЛИСЬ ХАРАКТЕРАМИ"
14.30 Д/ф "Франция. Замок Шенонсо"
15.05 Ансамбли. Дуэт. Мария Гулегина и Александр Гиндин
16.00 Д/ф "Черный квадрат. Поиски Малевича"
16.45 Спектакли-легенды. Театр им. Евг. Вахтангова. Юрий Яковлев, Николай Гриценко, Людмила Максакова, Алла Казанская в постановке Александры Ремизовой "На всякого мудреца довольно простоты". Запись 1971 г. (*)
19.45 Письма из провинции. Слюдянка (Иркутская область). (*)
20.15 "Спокойной ночи, малыши!"
20.35 Вспоминая Владимира Высоцкого. "Песнь Песней" в программе "Библейский сюжет"
21.00 Х/ф "ПЛОХОЙ ХОРОШИЙ ЧЕЛОВЕК"
22.40 Д/ф "Франция. Замок Шенонсо"
23.30 Д/ф "Энрико Карузо. Запретные воспоминания"
00.25 Ансамбли. Дуэт. Мария Гулегина и Александр Гиндин
01.15 Голливуд Страны Советов. "Звезда Нины Алисовой". Рассказывает Екатерина Гусева
01.30 Красуйся, град Петров! Зодчий Гавриил Барановский. Здание Русского географического общества. (*)
02.00 Д/с "Весёлый жанр невесёлого времени"
02.45 Д/с "Первые в мире". "Путь в недра. Турбобур Капелюшникова"

МАТЧ!

06.00, 09.10, 12.30, 14.50 Новости
06.05 Все на Матч! Прямой эфир
09.15 Специальный репортаж (12+)
09.35 Т/с "Рок-н-ролл под Кремлём" (16+)
11.30 "Есть тема!" Прямой эфир
12.35 Специальный репортаж (12+)
12.55 Т/с "Побег" (16+)
14.55 Т/с "Побег" (16+)
15.50 "Громко" Прямой эфир
16.40 Международные соревнования "Игры дружбы-2022". Плавание. Прямая трансляция из Казани
19.30 Все на Матч! Прямой эфир
19.55 Футбол. "МЕЛБЕТ - Первая Лига". "КАМАЗ" (Набережные Челны) - "СКА-Хабаровск". Прямая трансляция
22.00 Бильярд. "BetBoom Кубок Чемпионов". Прямая трансляция из Москвы
23.30 Все на Матч! Прямой эфир
00.15 Тотальный футбол (12+)
00.45 Т/с "Рок-н-ролл под Кремлём" (16+)
02.40 Специальный репортаж (12+)
03.00 Новости (0+)
03.05 "Человек из футбола" (12+)
03.35 Регби. PARI Чемпионат России. "Динамо" (Москва) - "Химик" (Дзержинск) (0+)
05.20 "Громко" (12+)

СТС

06.00 Субтитры. "Ералаш" Детский юмористический киножурнал (0+)
06.05 М/с "Три кота" (0+)
06.15 М/с "Драконы. Защитники Олуха" (6+)
07.00 М/с "Том и Джерри" (0+)
09.10 "ЧОКНУТЫЙ ПРОФЕССОР" Комедия. США, 1996 г. (0+)
11.05 "ЧОКНУТЫЙ ПРОФЕССОР-2" . Комедия. США, 2000 г. (16+)
13.05 Т/с "МОДНЫЙ СИНДИКАТ" 7 с. (16+)
17.00 Т/с "СЁСТРЫ" 6 с. (16+)
20.00 Х/ф "ВЕЛИКАЯ СТЕНА" (12+)
22.00 Субтитры. "БРАТЬЯ ГРИММ" . Фэнтези. США - Чехия - Великобритания, 2005 г. (12+)
00.20 Х/ф "ПРОМЕТЕЙ" (16+)
02.35 Т/с "ВОРОНИНЫ" (16+)
05.45 "6 кадров" . Скетч-шоу (16+)

ТНТ

07.00 М/с "Смешарики: Пин-код" (6+)
09.00 Т/с "УНИВЕР. НОВАЯ ОБЩАГА" - "Ох-хо-хо" 33 с. (16+)
12.30 Т/с "УНИВЕР. НОВАЯ ОБЩАГА" - "Беременная" 40 с. (16+)
13.00 "САШАТАНЯ" . Комедия. 41 с. С субтитрами (16+)
18.00 Т/с "САШАТАНЯ" 201 с. (16+)
20.00 Т/с "ВОЙНА СЕМЕЙ" 21 с. (16+)
21.00 "ДВА ХОЛМА" . Комедия. 1 с. Премьера (16+)
22.00 "ХОЧУ КАК ТЫ" (Change-Up, The) . Фэнтэзи/комедия, США, 2011 г. (16+)
00.05 "МАРС АТАКУЕТ!" (Mars Attacks!) . Фантастическая комедия, США, 1996 г. (12+)
01.55 "Импровизация" . 172 с. (16+)
03.30 "Comedy Баттл". Сезон 2018 г. . 16 с. (16+)
04.15 "Открытый микрофон" . 130 с. (16+)
05.55 "Однажды в России. Спецдайджест" . 29 с. С субтитрами (16+)
06.40 "Однажды в России. Спецдайджест" . 30 с. С субтитрами (16+)

ОТВ

08.00 ПРО_Утро 12+
10.00 Новости 12+
10.20 т/с Деревенский роман 12+
11.10 д/ф Мировой рынок 12+
12.00 Новости 12+
12.20 Мультфильмы 0+
12.40 х/ф Большая афера 16+
14.30 д/ф Вместе по России 12+
15.00 Детский час 0+
16.00 Новости 12+
16.20 СпецИнтервью 12+
16.40 т/с Свои 16+
17.30 д/ф Клинический случай 12+
18.00 Новости 12+
18.20 т/с Любовь по приказу 12+
19.10 д/ф Мировой рынок 12+
20.00 Новости 12+
20.20 СпецИнтервью 12+
20.40 д/ф Вместе по России 12+
21.10 т/с Последний янычар 12+
22.00 Новости 12+
22.20 т/с Деревенский роман 12+
23.10 д/ф Трудовой фронт Великой Отечественной 12+
00.00 Новости 12+
00.20 СпецИнтервью 12+
00.40 т/с Василиса 12+

По будням с 8:00 до 10:00 смотрите новое шоу «Про Утро».
Заряд бодрости и позитива от ведущих Телеканала ОТВ.
НАЧИНАЕМ ДЕНЬ ВМЕСТЕ!

26 ИЮЛЯ, **ВТОРНИК**

1

05.00, 09.20 "Доброе утро" (0+)
09.00, 12.00, 15.00, 03.00 Новости
09.50 "Жить здорово!" (16+)
10.35 Информационный канал (16+)
12.15 Информационный канал (16+)
15.15 Информационный канал (16+)
18.00 Вечерние новости
18.20 Информационный канал (16+)
21.00 "Время"
21.45 Т/с "Отчим" (16+)
23.45 "Большая игра" (16+)
00.40 Информационный канал (16+)
03.05 Информационный канал До 04.57 (16+)

РОССИЯ 1

05.00 "Утро России"
09.00 Вести. Местное время
09.30 "Утро России"
09.55 "О самом главном". Ток-шоу. (12+)
11.00, 14.00, 17.00, 20.00 Вести
11.30 "60 минут". Ток-шоу. (12+)
14.30 Вести. Местное время
14.55 "Кто против?" Ток-шоу. (12+)
17.30 "60 минут". Ток-шоу. (12+)
21.05 Вести. Местное время
21.20 "Вечер с Владимиром Соловьёвым". (12+)
23.55 Х/ф "СОФИЯ" (16+)
01.05 Т/с "КОРОЛЕВА БАНДИТОВ" (12+)
02.50 Т/с "ЖЕНЩИНЫ НА ГРАНИ" (16+)

ТВЦ

06.00 "Настроение"
08.30, 18.10, 00.30 "Петровка, 38" (16+)
08.50 Х/ф "НАСЛЕДНИКИ" (12+)
10.35 Д/ф "Актёрские драмы. Смерть на сцене" (12+)
11.30, 14.30, 17.50, 22.00, 00.00 События
11.50 Т/с "ПРАКТИКА" (12+)
13.40 "Мой герой. Елена Ханга". (12+)
14.50 Город новостей
15.10 Х/ф "ВЕРЮ НЕ ВЕРЮ" (12+)
17.00 Д/ф "Людмила Марченко. Девочка для битья" (16+)
18.25 Х/ф "ЖЕНА ПОЛИЦЕЙСКОГО" (16+)
22.40 "10 самых… Молодые дедушки". (16+)
23.10 "Хроники московского быта. Любовь без штампа". (12+)
00.45 "Приговор. Георгий Юматов" (16+)
01.30 "Знак качества". (16+)
02.10 Д/ф "Ловушка для Андропова" (12+)
02.45 "Осторожно, мошенники! Родные паразиты". (16+)
03.15 Х/ф "ВЕРЮ НЕ ВЕРЮ" (12+)
04.45 Д/ф "Актёрские драмы. Смерть на сцене" (12+)
05.20 "Мой герой. Елена Ханга". (12+)

НТВ

04.55 Т/с "УЛИЦЫ РАЗБИТЫХ ФОНАРЕЙ" (16+)
06.30 "Утро. Самое лучшее" (16+)
08.00, 10.00, 13.00, 16.00, 19.00 "Сегодня"
08.25 Х/ф "МОРСКИЕ ДЬЯВОЛЫ" (16+)
10.35 Х/ф "МОРСКИЕ ДЬЯВОЛЫ" (16+)
13.25 "Чрезвычайное происшествие"
14.00 Т/с "БЕРЕГОВАЯ ОХРАНА" (16+)
16.20 "Сегодня в Москве"
16.50 "За гранью" (16+)
17.55 "ДНК" (16+)
19.50 Т/с "ВОКАЛЬНО-КРИМИНАЛЬНЫЙ АНСАМБЛЬ" (16+)
21.45 Т/с "ПОД НАПРЯЖЕНИЕМ" (16+)
23.35 "Сегодня в Москве"
00.00 Т/с "ПЁС" (16+)
01.55 Т/с "АЛИБИ" НА ДВОИХ" (16+)

РОССИЯ К

06.30 "Пешком…". Москва Гиляровского
07.00 "Другие Романовы". "Некоронованный император". (*)
07.30 Д/с "Истории в фарфоре". "Под царским вензелем"
08.00 Легенды мирового кино. Ингрид Бергман
08.30 Х/ф "ИНТЕРМЕЦЦО"
10.00, 15.00, 19.30, 23.10 Новости культуры
10.15 Красуйся, град Петров! Зодчий Аполлон Щедрин. Здание Двенадцати коллегий. (*)
10.45 Academia. Сергей Иванов. "Юродство с точки зрения истории культуры". 2-я лекция
11.35 Искусственный отбор
12.20 Д/ф "Энрико Карузо. Запретные воспоминания"
13.15 Х/ф "ПЛОХОЙ ХОРОШИЙ ЧЕЛОВЕК"
14.50 Цвет времени. Жан Этьен Лиотар. "Прекрасная шоколадница"
15.05 Ансамбли. Дуэт. Никита Борисоглебский и Борис Березовский
16.35 Д/ф "Климт и Шиле. Слишком много таланта"
17.20 Спектакли-легенды. "Современник". Игорь Кваша, Валентин Гафт, Олег Табаков, Андрей Мягков, Александр Вокач в постановке Георгия Товстоногова "Балалайкин и Ко". Запись 1975 г. (*)
19.45 Письма из провинции. Борисоглеб (Ярославская область). (*)
20.15 "Спокойной ночи, малыши!"
20.35 Д/ф "Николай Парфенов. Его знали только в лицо…"
21.15 Х/ф "МЫ, НИЖЕПОДПИСАВШИЕСЯ" 1 с.
22.25 Д/ф "Черный квадрат. Поиски Малевича"
23.30 Д/ф "Неразрешимые противоречия Марио Ланца"
00.25 Ансамбли. Дуэт. Никита Борисоглебский и Борис Березовский
01.55 Д/с "Весёлый жанр невесёлого времени"
02.40 Д/с "Первые в мире". "Владимир Хавкин. Рыцарь эпидемиологии"

МАТЧ!

06.00, 09.10, 12.35, 14.55, 17.10, 21.45 Новости
06.05 Все на Матч! Прямой эфир
09.15 Специальный репортаж (12+)
09.35 Т/с "Рок-н-ролл под Кремлём" (16+)
11.30 "Есть тема!" Прямой эфир
12.40 Специальный репортаж (12+)
13.00 Т/с "Побег" (16+)
15.00 Т/с "Побег" (16+)
15.55 Футбол. МИР Российская Премьер-Лига. Обзор тура (0+)
16.40 Все на Матч! Прямой эфир
17.15 Международные соревнования "Игры дружбы-2022". Прыжки в воду. Прямая трансляция из Казани
19.10 Бокс. Командный Кубок России. Прямая трансляция
21.00 Все на Матч! Прямой эфир
21.50 Футбол. Чемпионат Европы- 2022 г. Женщины. 1/2 финала. Прямая трансляция из Великобритании
00.00 Все на Матч! Прямой эфир
00.45 Т/с "Рок-н-ролл под Кремлём" (16+)
02.40 Специальный репортаж (12+)
03.00 Новости (0+)
03.05 "Правила игры" (12+)
03.35 "Катар-2022". (12+)
04.00 Международные соревнования "Игры дружбы-2022". Прыжки в воду. Трансляция из Казани (0+)
05.00 Бокс. Командный Кубок России (0+)

СТС

06.00 Субтитры. "Ералаш" Детский юмористический киножурнал (0+)
06.05 М/с "Три кота" (0+)
06.15 М/с "Драконы. Защитники Олуха" (6+)
07.00 М/с "Том и Джерри" (0+)
09.00 "Галилео" . Научно-развлекательный журнал (12+)
10.00 "Уральские пельмени". "Смехbook" (16+)
10.40 Субтитры. "БРАТЬЯ ГРИММ" . Фэнтези. США - Чехия - Великобритания, 2005 г. (12+)
13.00 Т/с "МОДНЫЙ СИНДИКАТ" 11 с. (16+)
16.45 Т/с "СЁСТРЫ" 11 с. (16+)
20.00 Субтитры. "ХЭНКОК" . Фэнтези. США, 2008 г. (16+)
21.45 Х/ф "ДИКИЙ, ДИКИЙ ВЕСТ" (12+)
23.55 Х/ф "ЧУЖОЙ: ЗАВЕТ" (18+)
02.15 Субтитры. "ДЖУНИОР" Комедия. США, 1994 г. (0+)
03.55 Т/с "ВОРОНИНЫ" (16+)

ТНТ

07.00 М/с "Смешарики: Пин-код" (6+)
08.30 "Модные игры" . Программа. 6 с. (16+)
09.00 Т/с "УНИВЕР. НОВАЯ ОБЩАГА" - "Детектив" 41 с. (16+)
13.00 "САШАТАНЯ" . Комедия. 51 с. С субтитрами (16+)
17.30 "САШАТАНЯ" . Комедия. 60 с. С субтитрами (16+)
18.00 Т/с "САШАТАНЯ" 205 с. (16+)
20.00 Т/с "ВОЙНА СЕМЕЙ" 24 с. (16+)
21.00 "ДВА ХОЛМА" . Комедия. 3 с. Премьера (16+)
22.00 Х/ф "ЗАВИСНУТЬ В ПАЛМ-СПРИНГС" (16+)
23.45 "КОСМИЧЕСКИЙ ДЖЕМ" (Space Jam) . Фантастическая комедия, США, 1996 г. (12+)
01.20 "Импровизация" . 174 с. (16+)
02.55 "Comedy Баттл". Сезон 2018 г. . 17 с. (16+)
03.40 "Открытый микрофон" - "Финал" . 132 с. (16+)
04.50 "Открытый микрофон" - "Дайджест" . 133 с. (16+)
05.40 "Однажды в России. Спецдайджест" . 31 с. С субтитрами (16+)

ОТВ

08.00 ПРО_Утро 12+
10.00 Новости 12+
10.20 т/с Деревенский роман 12+
11.10 д/ф Трудовой фронт Великой Отечественной 12+
12.00 Новости 12+
12.20 СпецИнтервью 12+
12.40 т/с Василиса 12+
14.30 д/ф Вместе по России 12+
15.00 Детский час 0+
16.00 Новости 12+
16.20 СпецИнтервью 12+
16.40 т/с Свои 16+
17.30 д/ф Опыты дилетанта 12+
18.00 Новости 12+
18.20 т/с Верь мне 12+
19.10 д/ф Мировой рынок 12+
20.00 Новости 12+
20.20 ПРО Кино 12+
20.40 д/ф Вместе по России 12+
21.10 т/с Последний янычар 12+
22.00 Новости 12+
22.20 т/с Деревенский роман 12+
23.10 д/ф Трудовой фронт Великой Отечественной 12+
00.00 Новости 12+
00.20 ПРО Кино 12+
00.40 т/с Василиса 12+

27 ИЮЛЯ, **СРЕДА**

1

05.00, 09.20 "Доброе утро" (0+)
09.00, 12.00, 15.00, 03.00 Новости
09.50 "Жить здорово!" (16+)
10.35 Информационный канал (16+)
12.15 Информационный канал (16+)
15.15 Информационный канал (16+)
18.00 Вечерние новости
18.20 Информационный канал (16+)
21.00 "Время"
21.45 Т/с "Отчим" (16+)
23.45 "Большая игра" (16+)
00.40 Информационный канал (16+)
03.05 Информационный канал До 04.57 (16+)

РОССИЯ 1

05.00 "Утро России"
09.00 Вести. Местное время
09.30 "Утро России"
09.55 "О самом главном". Ток-шоу. (12+)
11.00, 14.00, 17.00, 20.00 Вести
11.30 "60 минут". Ток-шоу. (12+)
14.30 Вести. Местное время
14.55 "Кто против?" Ток-шоу. (12+)
17.30 "60 минут". Ток-шоу. (12+)
21.05 Вести. Местное время
21.20 "Вечер с Владимиром Соловьёвым". (12+)
23.55 Х/ф "СОФИЯ" (16+)
01.05 Т/с "КОРОЛЕВА БАНДИТОВ" (12+)
02.50 Т/с "ЖЕНЩИНЫ НА ГРАНИ" (16+)

ТВЦ

06.00 "Настроение"
08.30, 00.30 "Петровка, 38" (16+)
08.50 Х/ф "НАСЛЕДНИКИ" (12+)
10.35 Д/ф "Актёрские драмы. Любовь на съёмочной площадке" (12+)
11.30, 14.30, 17.50, 22.00, 00.00 События
11.50 Т/с "ПРАКТИКА" (12+)
13.40 "Мой герой. Сергей Губанов". (12+)
14.50 Город новостей
15.10 Х/ф "ВЕРЮ НЕ ВЕРЮ" (12+)
17.00 Д/ф "Виктор Авилов. Игры с нечистой силой" (16+)
18.05 Х/ф "ЖЕНА ПОЛИЦЕЙСКОГО" (16+)
22.35 "10 самых откровенных сцен в советском кино". (16+)
23.10 "Прощание. Владимир Басов". (16+)
00.45 "Хроники московского быта. Женщины первых миллионеров". (12+)
01.25 "Прощание. Валерий Ободзинский". (16+)
02.10 Д/ф "Смерть Ленина. Настоящее "Дело врачей" (12+)
02.50 "Осторожно, мошенники! Пушистый ужас". (16+)
03.15 Х/ф "ВЕРЮ НЕ ВЕРЮ" (12+)
04.45 Д/ф "Актёрские драмы. Любовь на съёмочной площадке" (12+)
05.25 "Мой герой. Сергей Губанов". (12+)

НТВ

04.55 Т/с "УЛИЦЫ РАЗБИТЫХ ФОНАРЕЙ" (16+)
06.30 "Утро. Самое лучшее" (16+)
08.00, 10.00, 13.00, 16.00, 19.00 "Сегодня"
08.25 Х/ф "МОРСКИЕ ДЬЯВОЛЫ" (16+)
10.35 Х/ф "МОРСКИЕ ДЬЯВОЛЫ" (16+)
13.25 "Чрезвычайное происшествие"
14.00 Т/с "БЕРЕГОВАЯ ОХРАНА" (16+)
16.20 "Сегодня в Москве"
16.50 "За гранью" (16+)
17.55 "ДНК" (16+)
19.50 Т/с "ВОКАЛЬНО-КРИМИНАЛЬНЫЙ АНСАМБЛЬ" (16+)
21.45 Т/с "ПОД НАПРЯЖЕНИЕМ" (16+)
23.35 "Сегодня в Москве"
00.00 Т/с "ПЁС" (16+)
01.50 Т/с "АЛИБИ" НА ДВОИХ" (16+)

РОССИЯ К

06.30 "Пешком...". Мышкин затейливый
07.00 "Другие Романовы". "Последняя Великая княгиня". (*)
07.30 Д/с "Истории в фарфоре". "Кто не с нами, тот против нас"
08.00 Легенды мирового кино. Керк Дуглас
08.25 Х/ф "БОЛЬШИЕ ДЕРЕВЬЯ"
10.00, 15.00, 19.30, 23.10 Новости культуры
10.15 Красуйся, град Петров! Зодчий Карл Росси. Сенат и Синод. (*)
10.45 Academia. Сигурд Шмидт. "История государства Российского" Н.М. Карамзина". 1-я лекция
11.35 Искусственный отбор
12.20 Д/ф "Неразрешимые противоречия Марио Ланца"
13.15 Х/ф "МЫ, НИЖЕПОДПИСАВШИЕСЯ" 1 с.
14.30 Д/ф "Тунис. Дворец Эссаада"
15.05 Ансамбли. Трио. Вадим Репин, Александр Князев и Андрей Коробейников
16.00 Д/ф "Эффект Айвазовского"
16.40 Дороги старых мастеров. "Вологодские мотивы"
16.50 Спектакли-легенды. Ленинградский государственный академический театр драмы им. А.С. Пушкина. Бруно Фрейндлих, Юрий Толубеев, Нелли Максимова в постановке Александра Музиля "Сказки старого Арбата". Запись 1973 г. (*)
19.45 Письма из провинции. Калмыкия. (*)
20.15 "Спокойной ночи, малыши!"
20.35 Острова. Леонид Куравлев. (*)
21.15 Х/ф "МЫ, НИЖЕПОДПИСАВШИЕСЯ" 2 с.
22.30 Д/ф "Климт и Шиле. Слишком много таланта"
23.30 Д/ф "Скучная жизнь Марио Дель Монако"
00.25 Ансамбли. Трио. Вадим Репин, Александр Князев и Андрей Коробейников
01.15 Голливуд Страны Советов. "Звезда Марины Ладыниной". Рассказывает Валерия Ланская
01.30 Красуйся, град Петров! Зодчий Карл Росси. Сенат и Синод. (*)
01.55 Д/с "Весёлый жанр невесёлого времени"
02.40 Д/с "Первые в мире". "Ледокол Бритнева"

МАТЧ!

06.00, 09.10, 12.35, 14.55, 17.20, 21.45 Новости
06.05 Все на Матч! Прямой эфир
09.15 Специальный репортаж (12+)
09.35 Т/с "Третий поединок" (16+)
11.30 "Есть тема!" Прямой эфир
12.40 Специальный репортаж (12+)
13.00 Т/с "Побег" (16+)
15.00 Т/с "Побег" (16+)
15.55 Автоспорт. Российская Дрифт серия. Гран-при 2022 г. Трансляция из Красноярска (0+)
16.55 Все на Матч! Прямой эфир
17.25 Международные соревнования "Игры дружбы-2022". Прыжки в воду. Прямая трансляция из Казани
19.40 Бокс. Командный Кубок России. Прямая трансляция
21.00 Все на Матч! Прямой эфир
21.50 Футбол. Чемпионат Европы- 2022 г. Женщины. 1/2 финала. Прямая трансляция из Великобритании
00.00 Все на Матч! Прямой эфир
00.45 Т/с "Третий поединок" (16+)
02.40 Специальный репортаж (12+)
03.00 Новости (0+)
03.05 "Голевая неделя РФ" (0+)
03.35 "Катар-2022". (12+)
04.00 Международные соревнования "Игры дружбы-2022". Прыжки в воду. Трансляция из Казани (0+)
05.00 Бокс. Командный Кубок России (0+)

СТС

06.00 Субтитры. "Ералаш" Детский юмористический киножурнал (0+)
06.05 М/с "Три кота" (0+)
06.15 М/с "Драконы. Защитники Олуха" (6+)
07.00 М/с "Том и Джерри" (0+)
09.00 "Галилео" . Научно-развлекательный журнал (12+)
10.00 "Уральские пельмени". "Смехbook" (16+)
10.55 Х/ф "ДИКИЙ, ДИКИЙ ВЕСТ" (12+)
13.00 Т/с "МОДНЫЙ СИНДИКАТ" 14 с. (16+)
16.55 Т/с "СЁСТРЫ" 15 с. (16+)
20.00 Х/ф "НОВЫЙ ЧЕЛОВЕК-ПАУК" (12+)
22.45 Х/ф "НОВЫЙ ЧЕЛОВЕК-ПАУК. ВЫСОКОЕ НАПРЯЖЕНИЕ" (16+)
01.25 Х/ф "СПАСТИ РЯДОВОГО РАЙАНА" (16+)
04.15 Т/с "ВОРОНИНЫ" (16+)
05.45 "6 кадров" . Скетч-шоу (16+)

ТНТ

07.00 М/с "Смешарики: Пин-код" (6+)
09.00 Т/с "УНИВЕР. НОВАЯ ОБЩАГА" - "Трансформер" 49 с. (16+)
09.30 Т/с "УНИВЕР. НОВАЯ ОБЩАГА" - "Друзья" 50 с. (16+)
13.00 "САШАТАНЯ" . Комедия. 61 с. С субтитрами (16+)
18.00 Т/с "САШАТАНЯ" 209 с. (16+)
20.00 Т/с "ВОЙНА СЕМЕЙ" 26 с. (16+)
21.00 "ДВА ХОЛМА" . Комедия. 5 с. Премьера (16+)
21.30 "ДВА ХОЛМА" . Комедия. 6 с. Премьера (16+)
22.00 Х/ф "ВОЛК С УОЛЛ-СТРИТ" (16+)
01.25 Х/ф "КРОВАВЫЙ АЛМАЗ" (18+)
03.35 "Импровизация" . 177 с. (16+)
04.25 "Импровизация" . 178 с. (16+)
05.10 "Comedy Баттл". Сезон 2018 г. . 18 с. (16+)
06.00 "Открытый микрофон" - "Дайджест" . 134 с. (16+)
06.45 "Однажды в России. Спецдайджест" . 33 с. С субтитрами (16+)

ОТВ

08.00 ПРО_Утро 12+
10.00 Новости 12+
10.20 т/с Деревенский роман 12+
11.10 д/ф Трудовой фронт Великой Отечественной 12+
12.00 Новости 12+
12.20 ПРО Кино 12+
12.40 т/с Василиса 12+
14.30 д/ф Вместе по России 12+
15.00 Детский час 0+
16.00 Новости 12+
16.20 ПРО Кино 12+
16.40 т/с Свои 16+
17.30 д/ф Не факт 12+
18.00 Новости 12+
18.20 т/с Верь мне 12+
19.10 д/ф Мировой рынок 12+
20.00 Новости 12+
20.20 СпецИнтервью 12+
20.40 д/ф Вместе по России 12+
21.10 т/с Последний янычар 12+
22.00 Новости 12+
22.20 т/с Деревенский роман 12+
23.10 д/ф Трудовой фронт Великой Отечественной 12+
00.00 Новости 12+
00.20 СпецИнтервью 12+
00.40 т/с Василиса 12+

УМВД России по Одинцовскому городскому округу Главного Управления МВД России по Московской области проводит отбор кандидатов из числа лиц, годных к военной службе, имеющих среднее полное общее, среднее специальное, среднее профессиональное и высшее образование, для поступления на службу в органы внутренних дел на должности: полицейского патрульно-постовой службы полиции, полицейского ИВС, оперативного дежурного, оперуполномоченного уголовного розыска, участкового уполномоченного полиции, и имеющих высшее юридическое образование на должности: дознавателя Отдела дознания, следователя Следственного управления.

Сотрудники обеспечиваются:

- денежным довольствием в размере от 50 000 рублей;
- ежемесячной выплатой в виде денежной компенсации за наем (поднаем) жилой площади;
- правом на бесплатное медицинское обслуживание и ежегодный оплачиваемых отпуск от 40 календарных дней;
- правом получения бесплатного высшего образования в ВУЗах МВД России;
- правом выхода на пенсию по выслуге 20 лет (с учетом срока выслуги в ВС РФ, а так же половины срока дипломированного обучения в ВУЗе на очном отделении).

При себе иметь:
свидетельство о рождении, паспорт, приписное удостоверение/военный билет, документ об образовании.

Обращаться по адресу:
г. Одинцово, Можайское шоссе, д. 4

Телефоны для справок:
8-926-614-42-02,
8(495) 593-20-13,
8(495) 593-10-23

28 ИЮЛЯ, **ЧЕТВЕРГ**

1

05.00, 09.20 "Доброе утро" (0+)
09.00, 12.00, 15.00, 03.00 Новости
09.50 "Жить здорово!" (16+)
10.35 Информационный канал (16+)
12.15 Информационный канал (16+)
15.15 Информационный канал (16+)
18.00 Вечерние новости
18.20 Информационный канал (16+)
21.00 "Время"
21.45 Т/с "Отчим" (16+)
23.45 "Большая игра" (16+)
00.40 Информационный канал (16+)
03.05 Информационный канал До 04.57 (16+)

РОССИЯ 1

05.00 "Утро России"
09.00 Вести. Местное время
09.30 "Утро России"
09.55 "О самом главном". Ток-шоу. (12+)
11.00, 14.00, 17.00, 20.00 Вести
11.30 "60 минут". Ток-шоу. (12+)
14.30 Вести. Местное время
14.55 "Кто против?" Ток-шоу. (12+)
17.30 "60 минут". Ток-шоу. (12+)
21.05 Вести. Местное время
21.20 "Вечер с Владимиром Соловьёвым". (12+)
23.55 Х/ф "СОФИЯ" (16+)
01.05 Т/с "КОРОЛЕВА БАНДИТОВ" (12+)
02.50 Т/с "ЖЕНЩИНЫ НА ГРАНИ" (16+)

ТВЦ

06.00 "Настроение"
08.30, 00.30 "Петровка, 38" (16+)
08.50 Х/ф "НАСЛЕДНИКИ" (12+)
10.35 Д/ф "Виктор Мережко. Здравствуй и прощай" (12+)
11.30, 14.30, 17.50, 22.00, 00.00 События
11.50 Т/с "ПРАКТИКА" (12+)
13.40 "Мой герой. Леонид Серебренников". (12+)
14.50 Город новостей
15.10 Х/ф "ВЕРЮ НЕ ВЕРЮ" (12+)
17.00 Д/ф "Наталья Богунова. Тайное безумие" (16+)
18.10 Х/ф "ЖЕНА ПОЛИЦЕЙСКОГО" (16+)
22.40 "10 самых... Богатые жёны". (16+)
23.10 Д/ф "Актёрские драмы. Роль как проклятье" (12+)
00.45 "Прощание. Сергей Доренко". (16+)
01.30 "Хроники московского быта. Страшный суд по-советски". (12+)
02.10 Д/ф "Мария Спиридонова. Одна ночь и вся жизнь" (12+)
02.50 "Осторожно, мошенники! ЗОЖ-грабёж". (16+)
03.15 Х/ф "ВЕРЮ НЕ ВЕРЮ" (12+)
04.40 Д/ф "Виктор Мережко. Здравствуй и прощай" (12+)
05.20 "Мой герой. Леонид Серебренников". (12+)

НТВ

04.55 Т/с "УЛИЦЫ РАЗБИТЫХ ФОНАРЕЙ" (16+)
06.30 "Утро. Самое лучшее" (16+)
08.00, 10.00, 13.00, 16.00, 19.00 "Сегодня"
08.25 Х/ф "МОРСКИЕ ДЬЯВОЛЫ" (16+)
10.35 Х/ф "МОРСКИЕ ДЬЯВОЛЫ" (16+)
13.25 "Чрезвычайное происшествие"
14.00 Т/с "БЕРЕГОВАЯ ОХРАНА" (16+)
16.20 "Сегодня в Москве"
16.50 "За гранью" (16+)
17.55 "ДНК" (16+)
19.50 Т/с "ВОКАЛЬНО-КРИМИНАЛЬНЫЙ АНСАМБЛЬ" (16+)
21.45 Т/с "ПОД НАПРЯЖЕНИЕМ" (16+)
23.35 "Сегодня в Москве"
00.00 Т/с "ПЁС" (16+)
01.50 Т/с "АЛИБИ" НА ДВОИХ" (16+)

РОССИЯ К

06.30 "Пешком...". Москва храмовая
07.00 "Другие Романовы". "Праздник на краю пропасти". (*)
07.30 Д/с "Истории в фарфоре". "Фарфоровые судьбы"
08.00 Легенды мирового кино. Бинг Кросби
08.25 Х/ф "ДОРОГА НА БАЛИ"
10.00, 15.00, 19.30, 23.10 Новости культуры
10.15 Красуйся, град Петров! Зодчий Александр Резанов. Владимирский дворец. (*)
10.45 Academia. Сигурд Шмидт. "История государства Российского" Н.М. Карамзина". 2-я лекция
11.35 Искусственный отбор
12.20 Д/ф "Скучная жизнь Марио Дель Монако"
13.15 Х/ф "МЫ, НИЖЕПОДПИСАВШИЕСЯ" 2 с.
14.30 Д/ф "Ростов-на-Дону. Особняки Парамоновых"
15.05 Ансамбли. Квартет имени Давида Ойстраха
15.55 200 лет со дня рождения Аполлона Григорьева. Театральный архив
16.30 Спектакли-легенды. Театр им. Евг. Вахтангова. Евгений Карельских, Людмила Максакова, Алла Казанская, Марианна Вертинская, Вячеслав Шалевич в постановке Александры Ремизовой "Идиот". Запись 1979 г. (*)
19.45 Письма из провинции. Павлово (Нижегородская область). (*)
20.15 "Спокойной ночи, малыши!"
20.35 85 лет со дня рождения Виктора Мережко. Линия жизни. (*)
21.25 Х/ф "ЗДРАВСТВУЙ И ПРОЩАЙ"
23.00 Цвет времени. Микеланджело Буонарроти. "Страшный суд"
23.30 Д/ф "Зураб Соткилава. Божьей милостью певец"
00.25 Ансамбли. Квартет имени Давида Ойстраха
01.15 Голливуд Страны Советов."Звезда Валентины Караваевой". Рассказывает Полина Кутепова
01.30 Красуйся, град Петров! Зодчий Александр Резанов. Владимирский дворец. (*)
01.55 Д/с "Весёлый жанр невесёлого времени"
02.40 Д/с "Первые в мире". "Аппарат Илизарова"

МАТЧ!

06.00, 09.10, 12.35, 17.00 Новости
06.05 Все на Матч! Прямой эфир
09.15 Специальный репортаж (12+)
09.35 Т/с "Третий поединок" (16+)
11.30 "Есть тема!" Прямой эфир
12.40 Специальный репортаж (12+)
13.00 Т/с "Побег" (16+)
14.55 Футбол. Международный турнир. Женщины. 1/2 финала. "Локомотив" (Россия) - "БИИК-Шымкент" (Казахстан). Прямая трансляция из Москвы
17.05 Международные соревнования "Игры дружбы-2022". Прыжки в воду. Прямая трансляция из Казани
19.05 Все на Матч! Прямой эфир
19.45 Хоккей. Благотворительный матч с участием звёзд мирового хоккея. Прямая трансляция из Москвы
21.20 VII Международные спортивные игры "Дети Азии". Церемония открытия. Трансляция из Владивостока (0+)
22.20 Все на Матч! Прямой эфир
23.00 Х/ф "Эластико" (12+)
00.45 Т/с "Третий поединок" (16+)
02.40 Специальный репортаж (12+)
03.00 Новости (0+)
03.05 "Третий тайм" (12+)
03.35 "Катар-2022". (12+)
04.00 Международные соревнования "Игры дружбы-2022". Прыжки в воду. Трансляция из Казани (0+)
05.00 Бокс. Командный Кубок России (0+)

СТС

06.00 Субтитры. "Ералаш" Детский юмористический киножурнал (0+)
06.05 М/с "Три кота" (0+)
06.15 М/с "Драконы. Защитники Олуха" (6+)
07.00 М/с "Том и Джерри" (0+)
09.00 "Галилео" . Научно-развлекательный журнал (12+)
10.00 "Уральские пельмени". "Смехbook" (16+)
10.35 Х/ф "ПОЙМАЙ МЕНЯ, ЕСЛИ СМОЖЕШЬ" (12+)
13.25 Т/с "МОДНЫЙ СИНДИКАТ" 17 с. (16+)
16.45 Т/с "СЁСТРЫ" 20 с. (16+)
20.00 Х/ф "ПЕРЕВОЗЧИК-3" (16+)
22.05 Х/ф "ПЕРЕВОЗЧИК. НАСЛЕДИЕ" (16+)
00.00 Х/ф "СКАЛОЛАЗ" (16+)
02.05 Х/ф "ГОРЕ-ТВОРЕЦ" (18+)
03.45 Т/с "ВОРОНИНЫ" (16+)
05.40 "6 кадров" . Скетч-шоу (16+)

ТНТ

07.00 М/с "Смешарики: Пин-код" (6+)
08.30 "Перезагрузка" . Программа. 514 с. (16+)
09.00 Т/с "УНИВЕР. НОВАЯ ОБЩАГА" 57 с. (16+)
13.00 "САШАТАНЯ" . Комедия. 71 с. С субтитрами (16+)
18.00 Т/с "САШАТАНЯ" 213 с. (16+)
20.00 Т/с "ВОЙНА СЕМЕЙ" 28 с. (16+)
21.00 "ДВА ХОЛМА" . Комедия. 7 с. Премьера (16+)
21.30 "ДВА ХОЛМА" . Комедия. 8 с. Премьера (16+)
22.00 Х/ф "ПОКОЛЕНИЕ ВОЯДЖЕР" (16+)
00.05 Х/ф "ЗАВИСНУТЬ В ПАЛМ-СПРИНГС" (18+)
01.40 "Импровизация" . 179 с. (16+)
03.20 "Comedy Баттл". Сезон 2018 г. . 19 с. (16+)
04.10 "Открытый микрофон" - "Дайджест" . 135 с. (16+)
05.00 "Открытый микрофон" - "Дайджест" . 136 с. (16+)
05.45 "Однажды в России. Спецдайджест" . 34 с. С субтитрами (16+)

ОТВ

08.00 ПРО_Утро 12+
10.00 Новости 12+
10.20 т/с Деревенский роман 12+
11.10 д/ф Трудовой фронт Великой Отечественной 12+
12.00 Новости 12+
12.20 СпецИнтервью 12+
12.40 т/с Василиса 12+
14.30 д/ф Вместе по России 12+
15.00 Детский час 0+
16.00 Новости 12+
16.20 СпецИнтервью 12+
16.40 т/с Свои 16+
17.30 д/ф Это лечится 12+
18.00 Новости 12+
18.20 т/с Верь мне 12+
19.10 д/ф Мировой рынок 12+
20.00 Новости 12+
20.20 ПРО_Спорт 12+
20.40 д/ф Вместе по России 12+
21.10 т/с Последний янычар 12+
22.00 Новости 12+
22.20 т/с Деревенский роман 12+
23.10 д/ф Трудовой фронт Великой Отечественной 12+
00.00 Новости 12+
00.20 ПРО_Спорт 12+
00.40 т/с Василиса 12+

29 ИЮЛЯ, **ПЯТНИЦА**

1

05.00, 09.20 "Доброе утро" (0+)
09.00, 12.00, 15.00 Новости
09.50 "Жить здорово!" (16+)
10.35 Информационный канал (16+)
12.15 Информационный канал (16+)
15.15 Информационный канал (16+)
18.00 Вечерние новости
18.40 "Человек и закон" (16+)
19.45 "Поле чудес" (S) (16+)
21.00 "Время"
21.45 Премьера. Большой юбилейный концерт Григория Лепса (S) (12+)
00.10 "Айвазовский. На гребне волны" (S) (12+)
01.05 "Информационный канал" (16+)
04.55 "Россия от края до края" До 06.00 (12+)

РОССИЯ 1

05.00 "Утро России"
09.00 Вести. Местное время
09.30 "Утро России"
09.55 "О самом главном". Ток-шоу. (12+)
11.00, 14.00, 17.00, 20.00 Вести
11.30 "60 минут". Ток-шоу. (12+)
14.30 Вести. Местное время
14.55 "Кто против?" Ток-шоу. (12+)
17.30 "60 минут". Ток-шоу. (12+)
21.05 Вести. Местное время
21.20 Х/ф "ЛЕГЕНДА №17" (6+)
23.50 Х/ф "ТРЕНЕР" (12+)
02.20 Х/ф "ДУЭЛЯНТ" (16+)

ТВЦ

06.00 "Настроение"
08.40 Х/ф "ПАПА НАПРОКАТ" (12+)
11.30, 14.30, 17.50 События
11.50 "ПАПА НАПРОКАТ". Продолжение фильма. (12+)
12.45 Детективы Татьяны Устиновой. "СТО ЛЕТ ПУТИ". (12+)
14.50 Город новостей
15.05 "СТО ЛЕТ ПУТИ". Продолжение детектива. (12+)
17.00 Д/ф "Актёрские судьбы. Великие скандалисты" (12+)
18.10 Детективы Елены Михалковой. "ЖИЗНЬ ПОД ЧУЖИМ СОЛНЦЕМ". (12+)
19.55 Х/ф "СПАСАТЕЛЬ" (16+)
21.55 Д/ф "Закулисные войны. Юмористы" (12+)
22.35 Кабаре "Чёрный кот". (16+)
00.05 Х/ф "ОДИНОКИМ ПРЕДОСТАВЛЯЕТСЯ ОБЩЕЖИТИЕ" (12+)
01.35 "Петровка, 38" (16+)
01.50 Х/ф "ОКНА НА БУЛЬВАР" (12+)
04.45 Д/ф "Актёрские драмы. Роль как проклятье" (12+)
05.25 Д/ф "Олег Ефремов. Последнее признание" (12+)

НТВ

04.55 Т/с "УЛИЦЫ РАЗБИТЫХ ФОНАРЕЙ" (16+)
06.30 "Утро. Самое лучшее" (16+)
08.00, 10.00, 13.00, 16.00, 19.00 "Сегодня"
08.25 Х/ф "МОРСКИЕ ДЬЯВОЛЫ" (16+)
10.35 Х/ф "МОРСКИЕ ДЬЯВОЛЫ" (16+)
13.25 "Чрезвычайное происшествие"
14.00 Т/с "БЕРЕГОВАЯ ОХРАНА" (16+)
16.20 "Сегодня в Москве"
16.50 "За гранью" (16+)
17.55 "ДНК" (16+)
19.50 Т/с "ВОКАЛЬНО-КРИМИНАЛЬНЫЙ АНСАМБЛЬ" (16+)
21.45 Х/ф "ПРИГОВОРЕННЫЙ" (12+)
23.20 Премьера. "Чайф 35+". Юбилейный концерт (6+)
01.10 "АГЕНТСТВО СКРЫТЫХ КАМЕР" (16+)
01.40 Т/с "АЛИБИ" НА ДВОИХ" (16+)

РОССИЯ К

06.30 "Пешком...". Москва заречная
07.00 "Другие Романовы". "Портрет на аверсе". (*)
07.30 Д/ф "Ростов-на-Дону. Особняки Парамоновых"
08.00 Легенды мирового кино. Орсон Уэллс
08.25 Х/ф "ДАВИД И ГОЛИАФ"
10.00, 15.00, 19.30, 23.30 Новости культуры
10.15 Красуйся, град Петров! Зодчий Жан-Франсуа Тома де Томон. Дом Лаваля. (*)
10.45 Academia. Александр Ужанков. "Герой нашего времени"
11.35 Искусственный отбор
12.15 Д/с "Забытое ремесло". "Денщик"
12.30 Д/ф "Зураб Соткилава. Божьей милостью певец"
13.25 Х/ф "ЗДРАВСТВУЙ И ПРОЩАЙ"
15.05 Ансамбли. Квинтет. Элисо Вирсаладзе и Квартет имени Давида Ойстраха
15.40 Д/ф "Главные слова Бориса Эйфмана"
17.05 Спектакли-легенды. Театр Сатиры. Нина Архипова, Татьяна Пельтцер, Георгий Менглет в постановке Марка Захарова и Александра Ширвиндта "Проснись и пой!". Запись 1974 г. (*)
18.45 XXX Музыкальный фестиваль "Звезды белых ночей"
19.45 "Смехоностальгия"
20.15 Д/ф "Молодинская битва. Забытый подвиг"
21.00 Х/ф "КВАРТЕТ ГВАРНЕРИ"
23.50 Х/ф "ДАВИД И ГОЛИАФ"
01.25 Голливуд Страны Советов. "Звезда Зои Фёдоровой". Рассказывает Катерина Шпица
01.40 Искатели. "Земля сокровищ"
02.30 М/ф "Шут Балакирев". "Про Ерша Ершовича"

МАТЧ!

06.00, 09.00, 12.35, 14.55, 17.10, 22.10 Новости
06.05 Все на Матч! Прямой эфир
09.05 Х/ф "Тройной перехват" (16+)
11.30 "Есть тема!" Прямой эфир
12.40 "Лица страны. Анна Сень" (12+)
13.00 Т/с "Побег" (16+)
15.00 Т/с "Побег" (16+)
15.55 Гольф. Открытый чемпионат Московской области (0+)
16.40 Все на Матч! Прямой эфир
17.15 Международные соревнования "Игры дружбы-2022". Прыжки в воду. Прямая трансляция из Казани
19.30 Бокс. Командный Кубок России. Прямая трансляция
21.00 Д/ф "Борзенко: Ринг за колючей проволокой" (16+)
22.15 Все на Матч! Прямой эфир
23.00 Х/ф "Великий Гэтсби" (16+)
01.45 Автоспорт. Российская Дрифт серия. Гран-при 2022 г. Трансляция из Красноярска (0+)
02.40 "Лица страны. Анна Сень" (12+)
03.00 Новости (0+)
03.05 "РецепТура" (0+)
03.35 "Катар-2022". (12+)
04.00 Международные соревнования "Игры дружбы-2022". Прыжки в воду. Трансляция из Казани (0+)
05.00 Бокс. Командный Кубок России (0+)

СТС

06.00 Субтитры. "Ералаш" Детский юмористический киножурнал (0+)
06.05 М/с "Три кота" (0+)
06.15 М/с "Драконы. Защитники Олуха" (6+)
07.00 М/с "Том и Джерри" (0+)
09.00 "Галилео". Научно-развлекательный журнал (12+)
10.00 Х/ф "ПЕРЕВОЗЧИК. НАСЛЕДИЕ" (16+)
11.55 Х/ф "ПЕРЕВОЗЧИК-3" (16+)
14.00 "Уральские пельмени". "Смехbook" (16+)
14.40 "Шоу "Уральских пельменей" (16+)
21.00 Субтитры. "ОДНОКЛАССНИКИ". Комедия. США, 2010 г. (16+)
23.00 Субтитры. "ОДНОКЛАССНИКИ-2". Комедия. США, 2013 г. (16+)
01.00 Субтитры. "ХОЛМС И ВАТСОН". Комедия. США - Канада, 2018 г. Премьера (16+)
02.35 Т/с "ВОРОНИНЫ" (16+)
05.40 "6 кадров". Скетч-шоу (16+)

ТНТ

07.00 М/с "Смешарики: Пин-код" (6+)
09.00 Т/с "САШАТАНЯ" 81 с. (16+)
16.50 Х/ф "ОТРЯД САМОУБИЙЦ" (16+)
19.00 "Где логика?". Комедийная программа. 233 с. (16+)
20.00 "Однажды в России". 218 с. (16+)
21.00 "Комеди Клаб". 730 с. (16+)
22.00 "Импровизация" - "Дайджест". 223 с. (16+)
23.00 "ПРОЖАРКА" - "Семен Слепаков". 9 с. (18+)
00.00 Х/ф "ВОЛК С УОЛЛ-СТРИТ" (18+)
03.00 "Импровизация". 181 с. (16+)
04.35 "Comedy Баттл". Сезон 2018 г.. 20 с. (16+)
05.20 "Открытый микрофон". Юмористическая передача. 1 с. (16+)
06.10 "Однажды в России. Спецдайджест". 36 с. С субтитрами (16+)

ОТВ

08.00 ПРО_Утро 12+
10.00 Новости 12+
10.20 т/с Деревенский роман 12+
11.10 д/ф Трудовой фронт Великой Отечественной 12+
12.00 Новости 12+
12.20 ПРО_Спорт 12+
12.40 т/с Василиса 12+
14.30 д/ф Вместе по России 12+
15.00 Детский час 0+
16.00 Новости 12+
16.20 ПРО_Спорт 12+
16.40 т/с Свои 16+
17.30 д/ф Еда. Правильное питание 12+
18.00 Новости 12+
18.20 т/с Верь мне 12+
19.10 Подкаст СММ 12+
20.00 Новости 12+
20.20 ПРО_Здоровье 12+
20.40 д/ф Вместе по России 12+
21.10 т/с Последний янычар 12+
22.00 Новости 12+
22.20 т/с Деревенский роман 12+
23.10 д/ф Прокуроры 5 12+
00.00 Новости 12+
00.20 х/ф Самый жестокий год 18+

30 ИЮЛЯ, **СУББОТА**

1

06.00 Телеканал "Доброе утро. Суббота" (0+)
09.45 "Слово пастыря" (0+)
10.00, 12.00, 15.00 Новости
10.15 "Высоцкий. "Где-то в чужой незнакомой ночи..." (16+)
11.20 "Видели видео?" (0+)
12.15 "Видели видео?" (0+)
14.05 "Крещение Руси" (S) (12+)
15.15 "Крещение Руси" (S) (12+)
18.00 Вечерние новости
18.20 Ко дню рождения Эдиты Пьехи. "Я отпустила свое счастье" (12+)
19.20 "Пусть говорят" (16+)
21.00 "Время"
21.35 "Сегодня вечером" (16+)
23.15 Х/ф "Не ждали" (16+)
01.20 "Наедине со всеми" (16+)
03.35 "Россия от края до края" До 05.10 (12+)

РОССИЯ 1

05.00 "Утро России. Суббота"
08.00 Вести. Местное время
08.20 Местное время. Суббота
08.35 "По секрету всему свету"
09.00 "Формула еды". (12+)
09.25 "Пятеро на одного"
10.10 "Сто к одному". Телеигра
11.00, 17.00, 20.00 Вести
11.30 "Доктор Мясников". (12+)
12.35 Т/с "ЧЁРНОЕ МОРЕ" (16+)
18.00 "Привет, Андрей!" Вечернее шоу Андрея Малахова. (12+)
21.00 Х/ф "РЫЖИК" (12+)
00.50 Х/ф "СТАРШАЯ СЕСТРА" (12+)
04.00 Х/ф "НОЧНАЯ ФИАЛКА" (16+)

ТВЦ

05.55 Х/ф "ЖИЗНЬ ПОД ЧУЖИМ СОЛНЦЕМ" (12+)
07.30 "Православная энциклопедия". (6+)
07.55 Д/ф "Олег Янковский. Последняя охота" (12+)
08.30 Х/ф "РАЙСКОЕ ЯБЛОЧКО" (12+)
10.10 "Москва резиновая". (16+)
10.55 "Страна чудес". (6+)
11.30, 14.30 События
11.45, 06.35 "Петровка, 38" (16+)
11.55 Х/ф "МЕДОВЫЙ МЕСЯЦ" (0+)
13.40 Х/ф "ЛЕКАРСТВО ДЛЯ БАБУШКИ" (16+)
14.45 "ЛЕКАРСТВО ДЛЯ БАБУШКИ". Продолжение фильма. (16+)
17.30 Х/ф "ПИСЬМА ИЗ ПРОШЛОГО" (12+)
21.00 "Постскриптум"
22.00 "Прощание. Маршал Ахромеев". (16+)
22.40 "90-е. Голые Золушки". (16+)
23.25 "Дикие деньги. Отари Квантришвили". (16+)
00.05 "Хроники московского быта. Женщины Ленина". (12+)
00.45 "10 самых... Брошенные жёны звёзд". (16+)
01.10 "10 самых... Молодые дедушки". (16+)
01.40 "10 самых откровенных сцен в советском кино". (16+)
02.05 "10 самых... Богатые жёны". (16+)
02.35 Д/ф "Всеволод Абдулов. Тень Высоцкого" (16+)
03.15 Д/ф "Людмила Марченко. Девочка для битья" (16+)
03.55 Д/ф "Виктор Авилов. Игры с нечистой силой" (16+)
04.35 Д/ф "Наталья Богунова. Тайное безумие" (16+)
05.15 Д/ф "Актёрские судьбы. Великие скандалисты" (12+)
05.55 Д/ф "Закулисные войны. Юмористы" (12+)

НТВ

04.50 Т/с "ДЕЛЬТА" (16+)
08.00, 16.00, 19.00 "Сегодня"
08.20 "Поедем, поедим!" (0+)
09.25 "Едим дома" (0+)
10.00 "Сегодня в Москве"
10.20 "Главная дорога" (16+)
11.00 "Живая еда" с Сергеем Малозёмовым (12+)
12.00 "Квартирный вопрос" (0+)
13.05 "Однажды..." (16+)
14.00 "Своя игра" (0+)
15.00 "Следствие вели..." (16+)
16.20 "Следствие вели..." (16+)
19.30 Т/с "ВОКАЛЬНО-КРИМИНАЛЬНЫЙ АНСАМБЛЬ" (16+)
22.15 "Маска" (12+)
00.45 "АГЕНТСТВО СКРЫТЫХ КАМЕР" (16+)
01.45 Т/с "АЛИБИ" НА ДВОИХ" (16+)

РОССИЯ К

06.30 "Фридрих Дюрренматт "Авария" в программе "Библейский сюжет"
07.05 М/ф "Кораблик". "Сказка о царе Салтане"
08.10 Х/ф "СЧАСТЛИВЫЙ РЕЙС"
09.25 "Обыкновенный концерт"
09.50 "Передвижники. Архип Куинджи". (*)
10.20 Х/ф "КВАРТЕТ ГВАРНЕРИ"
12.45 Черные дыры. Белые пятна
13.30 Диалоги о животных. Московский зоопарк. (*)
14.15 Д/ф "Марис Лиепа... Я хочу танцевать сто лет"
14.55 Легендарные спектакли Большого. Марис Лиепа, Владимир Васильев, Екатерина Максимова в балете "Спартак". Хореография Юрия Григоровича. Запись 1970 г.
17.15 Д/с "Энциклопедия загадок". "Куликово поле"
17.45 "Песня не прощается... 1978 год"
19.05 Искатели. "Клады озера Кабан". (*)
19.50 К 100-летию российского джаза. Линия жизни. Давид Голощекин. (*)
20.45 Х/ф "СЕРДЦЕ НЕ КАМЕНЬ"
23.00 Спектакль "Вертинский. Русский Пьеро"
23.55 Х/ф "К ЧЕРНОМУ МОРЮ"
01.05 Диалоги о животных. Московский зоопарк. (*)
01.45 Искатели. "Русское Зазеркалье Льюиса Кэрролла"
02.30 М/ф "Балерина на корабле". "Великая битва Слона с Китом"

МАТЧ!

06.00 Смешанные единоборства. UFC. Пенья vs Нуньес. Лучшие бои (16+)
07.00, 09.10, 12.05, 14.55 Новости
07.05 Все на Матч! Прямой эфир
09.15 М/ф "Как утёнок-музыкант стал футболистом" (0+)
09.25 М/ф "Кто получит приз?" (0+)
09.35 Х/ф "Вирусный фактор" (16+)
12.10 Все на Матч! Прямой эфир
12.55 Регби. PARI Чемпионат России. "Локомотив-Пенза" - "Енисей-СТМ" (Красноярск). Прямая трансляция
15.00 Бокс. Командный Кубок России. Финал. Прямая трансляция
17.00 Футбол. МИР Российская Премьер-Лига. "Зенит" (Санкт-Петербург) - "Локомотив" (Москва). Прямая трансляция
19.30 Бокс. Матч ТВ Кубок Победы. Суперфинал. Прямая трансляция
21.25 Футбол. Суперкубок Германии. "Лейпциг" - "Бавария". Прямая трансляция
23.30 Все на Матч! Прямой эфир
00.30 Х/ф "Брюс Ли" (16+)
03.00 Новости (0+)
03.05 "Всё о главном" (12+)
03.35 "Катар-2022". (12+)
04.00 Международные соревнования "Игры дружбы-2022". Синхронное плавание. Трансляция из Казани (0+)
05.00 Смешанные единоборства. UFC. Джулианна Пенья против Аманды Нуньес. Сергей Павлович против Деррика Льюиса. Прямая трансляция из США

СТС

06.00 Субтитры. "Ералаш" Детский юмористический киножурнал (0+)
06.05 М/с "Фиксики" (0+)
06.25 "Мультфильмы" (0+)
06.45 М/с "Три кота" (0+)
08.00 М/с "Лекс и Плу. Космические таксисты" (6+)
08.25 Субтитры. "Шоу "Уральских пельменей" (16+)
09.00 "ПроСТО кухня". 220 с. (12+)
09.30 "ПроСТО кухня". 221 с.. Премьера (12+)
10.00 "InТуристы". 1 с.. Трэвел-проект. Россия, 2022 г. Премьера (16+)
10.35 Субтитры. "Шоу "Уральских пельменей" (16+)
11.35 Субтитры. "МОНСТРЫ ПРОТИВ ПРИШЕЛЬЦЕВ". Полнометражный анимационный фильм. США, 2009 г. (12+)
13.25 Х/ф "НОВЫЙ ЧЕЛОВЕК-ПАУК" (12+)
16.10 Х/ф "НОВЫЙ ЧЕЛОВЕК-ПАУК. ВЫСОКОЕ НАПРЯЖЕНИЕ" (16+)
19.00 Х/ф "ВЕЛИКАЯ СТЕНА" (12+)
21.00 Х/ф "ОХОТНИК НА МОНСТРОВ" (16+)
23.00 Х/ф "ОБИТЕЛЬ ЗЛА. АПОКАЛИПСИС" (18+)
00.50 Х/ф "ОБИТЕЛЬ ЗЛА-3" (16+)
02.30 Субтитры. "ХОЛМС И ВАТСОН". Комедия. США - Канада, 2018 г. (16+)
03.50 Т/с "ВОРОНИНЫ" (16+)
05.50 "6 кадров". Скетч-шоу (16+)

ТНТ

07.00 М/с "Смешарики: Пин-код" (6+)
07.30 М/ф "Чудо-Юдо" (6+)
09.00 "Перезагрузка". Программа. 515 с. (16+)
09.30 "Модные игры". Программа. 7 с. (16+)
10.00 "Однажды в России. Спецдайджест". 38 с. С субтитрами (16+)
15.00 "Комеди Клаб". 420 с. (16+)
21.00 "Музыкальная интуиция". 13 с. (16+)
23.00 "ХБ". 30 с. (18+)
00.00 "Битва экстрасенсов". Паранормальное шоу. 246 с. (16+)
02.40 "Импровизация" - "Дайджест" (16+)
03.25 "Импровизация". 184 с. (16+)
04.15 "Comedy Баттл". Сезон 2018 г.. 21 с. (16+)
05.55 "Открытый микрофон". (16+)
06.45 "Однажды в России. Спецдайджест" (16+)

ОТВ

08.00, 10.00, 12.00, 16.00, 18.00, 20.00, 22.00,
00.05 Итоги недели
08.20 д/ф Вместе по России 12+
08.50 д/ф Не факт 12+
09.20 д/ф Опыты дилетанта 12+
09.50 шоу И в шутку и всерьез 12+
10.20 т/с Улетный экипаж 12+
11.10 д/ф Мировой рынок 12+
12.20 ПРО_Здоровье 12+
12.40 шоу Все, кроме обычного 16+
13.40 т/с Улетный экипаж 12+
14.30 д/ф Не факт 12+
15.00 Детский час 0+
16.20 ПРО_Здоровье 12+
16.40 д/ф Опыты дилетанта 12+
17.10 д/ф Мировой рынок 12+
18.20 шоу Все, кроме обычного 16+
19.30 д/ф Вместе по России 12+
20.20 т/с Похищение Евы 16+
22.20 х/ф Если бы да кабы 12+
00.35 д/ф Вместе по России 12+

В муниципальное бюджетное учреждение «Одинцовский парк культуры, спорта и отдыха» НА ПОСТОЯННУЮ РАБОТУ ТРЕБУЮТСЯ:

- **УБОРЩИК ТЕРРИТОРИИ.** График 5/2 с 7:00 до 16:00. З/п 36 000 руб./мес. на руки
- **ЭЛЕКТРИК.** График 5/2 с 9:00 до 18:00. З/п 38 000 руб./мес. на руки

МЕСТО РАБОТЫ: парковые территории (Спортивный парк отдыха им. Ларисы Лазутиной, Центральный парк г. Одинцово, Парк Трехгорка)
ПОДРОБНОСТИ ПО ТЕЛЕФОНУ 8 (926) 341-20-63 (ОТДЕЛ КАДРОВ)

реклама

31 ИЮЛЯ, **ВОСКРЕСЕНЬЕ**

1

05.10 Х/ф “Командир счастливой “Щуки” (12+)
06.00, 10.00, 12.15, 15.00 Новости
06.10 “Командир счастливой “Щуки” (12+)
07.00 “День Военно-морского флота РФ”. Праздничный канал (0+)
10.10 “День Военно-морского флота РФ”. Праздничный канал (0+)
11.00 Торжественный парад ко Дню Военно-морского флота РФ (0+)
12.30 Премьера. “Цари океанов. Путь в Арктику” (S) (12+)
13.35 Т/с “Андреевский флаг” (16+)
15.15 “Андреевский флаг” (S) (16+)
18.00 Вечерние новости
18.20 “Андреевский флаг” (S) (16+)
21.00 “Время”
22.35 Х/ф “Торпедоносцы” (12+)
00.20 “Наедине со всеми” (16+)
02.35 “Россия от края до края” До 04.57 (12+)

РОССИЯ 1

05.35 Х/ф “ОЖЕРЕЛЬЕ” (12+)
07.15 “Устами младенца”
08.00 Местное время. Воскресенье
08.35 “Утренняя почта с Николаем Басковым”
09.10 “Сто к одному”. Телеигра
10.00, 12.15, 17.00, 20.00 Вести
11.00 Торжественный парад ко Дню Военно-морского флота РФ
12.45 Т/с “ЧЁРНОЕ МОРЕ” (16+)
18.00 Премьера. “Песни от всей души”. Вечернее шоу Андрея Малахова. Специальный праздничный выпуск ко Дню военно-морского флота РФ. (12+)
22.00 “Воскресный вечер с Владимиром Соловьёвым”. (12+)
01.00 Х/ф “Адмирал Кузнецов. Флотоводец Победы” (12+)
01.40 Х/ф “ПРОЩАНИЕ СЛАВЯНКИ” (16+)
03.15 Х/ф “ОЖЕРЕЛЬЕ” (12+)

ТВЦ

06.45 Х/ф “МЕДОВЫЙ МЕСЯЦ” (0+)
08.15 Х/ф “МАКСИМ ПЕРЕПЕЛИЦА” (6+)
09.55 “Знак качества”. (16+)
10.50 Премьера. “Святые и близкие. Федор Ушаков”. (12+)
11.30, 14.30, 23.35 События
11.45 Х/ф “ОДИНОКИМ ПРЕДОСТАВЛЯЕТСЯ ОБЩЕЖИТИЕ” (12+)
13.30 “Москва резиновая”. (16+)
14.45 “Смешная широта”. Юмористический концерт. (12+)
16.30 Х/ф “БАРБИ И МЕДВЕДЬ” (12+)
20.05 Детективы Виктории Платовой. “ХРУСТАЛЬНАЯ ЛОВУШКА”. (12+)
23.50 Х/ф “СЕВЕРНОЕ СИЯНИЕ. ДРЕВО КОЛДУНА” (12+)
01.20 Х/ф “СПАСАТЕЛЬ” (16+)
03.00 Х/ф “ПИСЬМА ИЗ ПРОШЛОГО” (12+)

НТВ

04.50 Т/с “ДЕЛЬТА” (16+)
08.00, 10.00, 16.00, 19.00 “Сегодня”
08.20 “У нас выигрывают!” Лотерейное шоу (12+)
10.20 “Первая передача” (16+)
11.00 “Чудо техники” (12+)
12.00 “Дачный ответ” (0+)
13.00 “НашПотребНадзор” (16+)
14.00 “Своя игра” (0+)
15.00 “Следствие вели…” (16+)
16.20 “Следствие вели…” (16+)
19.45 Т/с “ВОКАЛЬНО-КРИМИНАЛЬНЫЙ АНСАМБЛЬ” (16+)
22.25 “Маска” (12+)
00.55 “АГЕНТСТВО СКРЫТЫХ КАМЕР” (16+)
01.55 Т/с “АЛИБИ” НА ДВОИХ” (16+)

РОССИЯ К

06.30 Д/с “Энциклопедия загадок”. “Куликово поле”
07.00 М/ф “Капризная принцесса”. “Дюймовочка”
07.50 Х/ф “СЕРДЦЕ НЕ КАМЕНЬ”
10.10 “Обыкновенный концерт”
10.40 Х/ф “К ЧЕРНОМУ МОРЮ”
11.50 Острова. Анатолий Кузнецов. (*)
12.35 Диалоги о животных. Московский зоопарк. (*)
13.15 Д/с “Коллекция”. “Музей парфюмерии во Флоренции”
13.45 Д/ф “Весёлые ребята”. Мы будем петь и смеяться, как дети!”
14.25 Х/ф “ВЕСЕЛЫЕ РЕБЯТА”
15.55 Юбилей Эдиты Пьехи. “Поет Эдита Пьеха”
17.10 Д/ф “Космические спасатели”
17.50 “Пешком…”. Музей-заповедник “Коломенское”. (*)
18.20 Д/ф “Русские в океане. Адмирал Лазарев”
19.05 “Романтика романса”
20.00 Х/ф “БЕЛОРУССКИЙ ВОКЗАЛ”
21.40 Большая опера- 2016 г.
23.25 Х/ф “ДОРОГА НА БАЛИ”
01.00 Диалоги о животных. Московский зоопарк. (*)
01.40 Искатели. “Сокровища Радзивиллов”
02.30 М/ф “Что там, под маской?”. “Гром не грянет”

МАТЧ!

06.00 Смешанные единоборства. UFC. Джулианна Пенья против Аманды Нуньес. Сергей Павлович против Деррика Льюиса. Прямая трансляция из США
08.00, 09.30 Новости
08.05 Все на Матч! Прямой эфир
09.35 М/с “Спорт Тоша” (0+)
09.50 Х/ф “Эластико” (12+)
11.35 Автоспорт. G-Drive Российская серия кольцевых гонок. Туринг. Прямая трансляция из Казани
12.40 Международные соревнования “Игры дружбы-2022”. Синхронное плавание. Прямая трансляция из Казани
13.55 Футбол. Международный турнир. Женщины. Прямая трансляция из Москвы
15.55 Автоспорт. G-Drive Российская серия кольцевых гонок. Туринг. Прямая трансляция из Казани
16.55 Все на Матч! Прямой эфир
17.25 Футбол. МИР Российская Премьер-Лига. “Крылья Советов” (Самара) - “Торпедо” (Москва). Прямая трансляция
19.30 Футбол. Чемпионат Европы- 2022 г. Женщины. Финал. Прямая трансляция из Великобритании
21.00 После футбола с Георгием Черданцевым
22.00 Новости (0+)
22.10 Все на Матч! Прямой эфир
23.10 Смешанные единоборства. UFC. Джулианна Пенья против Аманды Нуньес. Сергей Павлович против Деррика Льюиса. Трансляция из США (16+)
00.30 Х/ф “Тройной перехват” (16+)
02.45 Новости (0+)
02.50 Автоспорт. G-Drive Российская серия кольцевых гонок. Туринг. Трансляция из Казани (0+)
04.00 Международные соревнования “Игры дружбы-2022”. Синхронное плавание. Трансляция из Казани (0+)
05.00 Бокс. Командный Кубок России. Финал (0+)

СТС

06.00 Субтитры. “Ералаш” Детский юмористический киножурнал (0+)
06.05 М/с “Фиксики” (0+)
06.25 “Мультфильмы” (0+)
06.45 М/с “Три кота” (0+)
07.30 М/с “Царевны” (0+)
07.50 М/с “Том и Джерри” (0+)
08.05 Субтитры. “МОНСТРЫ ПРОТИВ ПРИШЕЛЬЦЕВ” . Полнометражный анимационный фильм. США, 2009 г. (12+)
09.55 Субтитры. “ОДНОКЛАССНИКИ” . Комедия. США, 2010 г. (16+)
12.00 Субтитры. “ОДНОКЛАССНИКИ-2” . Комедия. США, 2013 г. (16+)
14.00 Субтитры. “ХЭНКОК” . Фэнтези. США, 2008 г. (16+)
15.45 Субтитры. “МАДАГАСКАР” . Полнометражный анимационный фильм. США, 2005 г. (6+)
17.25 Субтитры. “МАДАГАСКАР-2” . Полнометражный анимационный фильм. США, 2008 г. (6+)
19.15 Субтитры. “МАДАГАСКАР-3” Полнометражный анимационный фильм. США, 2012 г. (0+)
21.00 Субтитры. “ОХОТНИКИ ЗА ПРИВИДЕНИЯМИ” . Фантастическая комедия. США - Австралия, 2016 г. (16+)
23.20 Х/ф “ОХОТНИК НА МОНСТРОВ” (16+)
01.15 Х/ф “СКАЛОЛАЗ” (16+)
03.10 Т/с “ВОРОНИНЫ” (16+)

ТНТ

07.00 М/с “Смешарики: Пин-код” (6+)
09.00 М/ф “Смешарики. Легенда о золотом драконе” (6+)
10.30 Т/с “САШАТАНЯ” 250 с. (16+)
15.00 “ОСТРОВ” . Комедия. 28 с. (16+)
19.00 “Комеди Клаб” . 734 с. (16+)
23.00 “Женский стендап” . Комедийная программа. 35 с. (16+)
00.00 “Битва экстрасенсов” . Паранормальное шоу. 248 с. (16+)
02.40 “Импровизация” . 185 с. (16+)
04.15 “Comedy Баттл”. Сезон 2019 г. . Юмористическая передача. 1 с. (16+)
05.00 “Открытый микрофон” . Юмористическая передача. 3 с. (16+)
05.50 “Однажды в России. Спецдайджест” . 44 с. С субтитрами (16+)

ОТВ

08.00, 10.00, 12.00, 16.00, 18.00, 20.00, 22.00, 00.00 Итоги недели
08.20 д/ф Вместе по России 12+
08.50 Коллекция ОТВ 12+
09.10 д/ф Прокуроры 12+
10.20 т/с Улетный экипаж 12+
11.10 т/с Вне закона. Преступление и наказание 16+
12.20 д/ф Еда. Правильное питание 12+
12.50 д/ф Нулевая мировая 12+
13.40 т/с Улетный экипаж 12+
14.30 Подкаст СММ 12+
15.20 Детский час 0+
16.20 д/ф Прокуроры 12+
17.10 т/с Вне закона. Преступление и наказание 16+
18.20 д/ф Нулевая мировая 12+
19.10 д/ф Еда. Правильное питание 12+
19.30 д/ф Вместе по России 12+
20.20 т/с Похищение Евы 16+
22.20 х/ф Любовь и дружба 12+
00.20 д/ф Вместе по России 12+

ПРО ГОРОСКОП

ПРОГНОЗ НА НЕДЕЛЮ С 25 ПО 31 ИЮЛЯ

О чём говорят нам звёзды – по будням в 8:00 в программе «ПРО_УТРО» на телеканале «ОТВ» рассказывает таролог Виктория Штелльхорн

ОВЕН

Аркан Суд рекомендует вам на этой неделе быть внимательными к знакам, предупреждает и сообщает: «Вот сейчас то самое время, когда нужно сделать именно это». Ваша задача на будущей неделе не пропустить эти знаки, услышать их воспринять и использовать.

Карта рекомендует не бояться поставить точку, завершить какие-то события, обстоятельства, которые тянулись очень долго и беспокоили вас. Пора отпускать, не бойтесь. Суд – это время перемен.

ТЕЛЕЦ

Ваш аркан на неделю – это Тройка Пентаклей.

Карта рекомендует быть социально активными, как бы ни хотелось спрятаться.

Общайтесь, взаимодействуйте, делитесь своим мнением, спрашивайте. Все это даст хорошие результаты.

Тройка Пентаклей рекомендует подготавливать какие-то проекты на будущее в формате целей.

БЛИЗНЕЦЫ

Ваша карта на неделю Мир: свобода, перемещения, легкость, путешествия, друзья, новые горизонты и возможности. Он рекомендует быть открытым, не бояться мира и не бояться быть собой, достигать желанных целей.

Вам рекомендуется найти тот самый интерес, который вас сейчас занимает. Карта Мир – это исследование и внешнего, и внутреннего мира. Найдите этот интерес, исследуйте, меняйте, делайте свою жизнь и мир интересными.

РАК

Шестерка Жезлов рекомендует вам на будущей неделе двигаться только вперед. Никакого пути назад нет, не думайте о прошлом, не переживайте о нем.

На этой неделе нужно сделать те шаги, которые вы хотели и боялись сделать. У вас появится поддержка.

Карта рекомендует также заняться внешним видом, статусом или тем впечатлением, которые вы производите на окружающих.

ЛЕВ

Шестерка Пентаклей усиленно рекомендует инвестировать в дела, в общение с нужными людьми, инвестировать средства, инвестировать в свое здоровье, в будущее.
Подумайте, чего вы хотите, что можете сделать для достижения этих целей уже сегодня.
Также карта рекомендует обращать внимание на тех людей, те события, которые будут притягиваться в жизнь, где очень требуется ваше внимание. Не перекладывайте свои обязанности, включайтесь самостоятельно.

ДЕВА

Королева Жезлов напоминает, что у вас есть очень много талантов и их нужно обязательно раскрывать и развивать. Займитесь тем, чем давно хотели заняться, спортом, искусством, осваивайте, изучайте новое.
Также карта напоминает о том, что у нас у всех есть ответственность, и ее нужно выполнять. Что вы можете сделать не только для себя, но и для других? Для семьи, коллег, друзей.

ВЕСЫ

Карта Умеренность рекомендует вам все и везде контролировать. Наводить порядок, быть более открытыми, терпеть, ждать и не включаться в событие, как бы ни хотелось. Будьте сдержаннее и не торопитесь принять решение.

Карта рекомендует заняться собственным эмоциональным балансом, успокоиться, отдохнуть, сделать что-то полезное и приятное, провести время с семьей.

СКОРПИОН

Двойка Пентаклей.

На это неделе держите баланс во всем: в питании, физической активности, отдыхе, коммуникациях.

Рекомендуется найти оптимальное комфортное состояние.

Особое внимание нужно обратить на финансы, долги, продажи и покупки.

СТРЕЛЕЦ

Аркан Смерть рекомендует не бояться, дерзать, действовать, отпускать.

Хочется порекомендовать вместе с этим арканом отпускать: освободиться, очиститься от того, что давно давит, позволить себе это.

Карта нацелена на движение, развитие, прогресс.

Следуйте ей – тогда новые возможности будут вам открываться.

КОЗЕРОГ

Двойка Мечей рекомендует уединиться.

Для вашего здоровья и благополучия постарайтесь прислушиваться к вашему внутреннему голосу, отфильтруйте информацию, которая приходит в вашу жизнь, наведите порядок в эмоциях, в голове.

Постарайтесь найти все ответы на вопросы в себе, отдохните, проанализируйте.

ВОДОЛЕЙ

Пятерка Кубков рекомендует на этой неделе не быть вспыльчивым, не реагировать быстро, возможно какие-то неожиданности могут вывести вас из себя.

Воспринимайте любые сюрпризы как шанс для перемен, которые ведут к лучшему.

Увидьте в этом возможность.

РЫБЫ

Аркан Колесница рекомендует двигаться только вперед и подготовить себя к этому движению. Если вы планируете переезжать, менять что-то в своей жизни или даже поменять автомобиль – готовьтесь основательно.

Колесница едет так быстро и успешно, только потому что подготовлена к этому. Ее герой под защитой, и он ничего не боится.
Часто карта рекомендует обратить внимание на людей рядом с вами: вы команда, которая может друг друга дополнять. Дополняйте и вместе двигайтесь к цели.

Ломбард
ДИСКОНТ г.Одинцово
Скупка и продажа золота
Можайское ш.,151а
ТЦ «Островок»
8-925-241-41-52
Низкий процент от 6,9 %
Высокая оценка, социальный займ 3000 ₽ – 4,9 %
реклама

Требуются сотрудники в Одинцовскую городскую прокуратуру на должность
ГОСУДАРСТВЕННОГО ГРАЖДАНСКОГО СЛУЖАЩЕГО
Официальное трудоустройство по ТК РФ.
Требования:
– Отсутствие судимости у кандидата и у близких родственников;
– Опыт работы не требуется.
8 (495) 596-05-05

Главный редактор
Нина Владимировна ДЬЯЧКОВА
Директор по рекламе
Алена ПАТРИНА
Верстка:
Мария МАРКОВА
Екатерина КОЧЕВАЛИНА
Ответственный секретарь
Тамара СЕМЕНОВА
Корректор
Дарья ВЛАСОВА

Учредитель: МБУ «Одинцовский информационный центр»
Газета зарегистрирована в Управлении Федеральной службы по надзору в сфере связи, информационных технологий и массовых коммуникаций по ЦФО.
Свидетельство ПИ №ТУ50-02867 от 04.12.2019г.

Адрес редакции и издателя:
143005, Московская обл., г. Одинцово, б-р Маршала Крылова, д. 3
Тел.: 8 (495) 591-63-17,
email: 6447152@mail.ru
Рекламный отдел: 8 (495) 591-63-17
Тираж: 100000 экз.
Отпечатано в ОАО «Московская газетная типография»
Адрес: 123995, Москва, ул. 1905 года, д. 7, стр. 1
Заказ № 1744
Дата выхода в свет: 22.07.2022
Время подписания в печать: по графику 21.07.2022 в 16:00

Распространяется бесплатно.

Точка зрения редакции не всегда совпадает с мнением авторов. Ответственность за достоверность рекламной информации несут рекламодатели.
Телепрограмма предоставлена ЗАО «Сервис-ТВ».
12+

23 и 24 июля в Звенигороде пройдёт первый
Саввино-Сторожевский духовно-просветительский культурный фестиваль

Главное событие фестиваля – премьера специальной театральной постановки «Звенигородские хроники. Удивительные случаи, бывшие в окрестностях обители святого Саввы в иные времена и по наши дни».

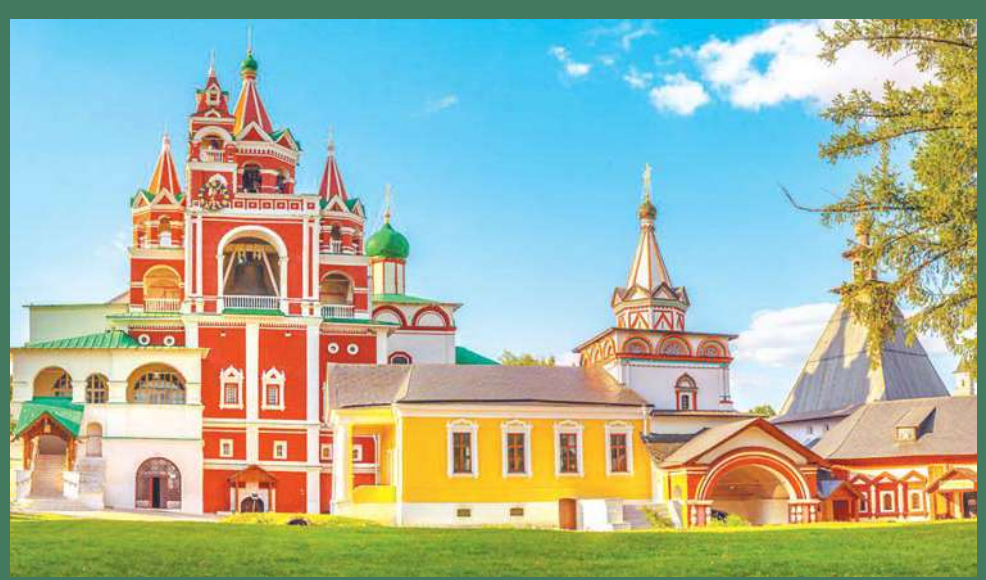

ПРОГРАММА ФЕСТИВАЛЯ

23 июля

11:00 Начало работы фестивальной ярмарки
12:30 Торжественный молебен, открытие фестиваля
11:00-19:00 Анимационная программа:
Народные танцы для детей и взрослых / Народные игры / Музей Музыки / Богатырские состязания в силе и другие
11:00-19:00 Мастер-классы:
Создание чаши-подвеска: 15:00 - 18:00
Вязание: 16:00 - 19:00
Керамический конструктор: 12:00 - 15:00
Роспись Вязания: 11:00 - 14:00
Лошадиствие: 16:00 - 19:00
Пейдёж: 15:00 - 18:00
Лыковая игрушка: 11:00 - 14:00
Тканый или кручений пояс: 13:00 - 16:00
Плетение из природных материалов: 14:00 - 16:00
Картонажная игрушка: 16:00 - 19:00
19:00 Завершение работы фестивальной ярмарки
20:00 Спектакль «Звенигородские хроники» в летнем театре

24 июля

11:00 Начало работы фестивальной ярмарки
12:30 Фольклорный концерт:
Хор Саввино-Сторожевского монастыря,
Историко-этнографический клуб «Белый Камень», Ансамбль «Поверье»,
Ансамбль «Ивушка», Творческое объединение фольклорный театр «Тропинка», Этнодуэт «Колокоруч», Московский Хор Рождества,
Творческое объединение Алексея и Екатерины Бурдиных,
Вокально-инструментальный ансамбль «Казачий Хор»
11:00-19:00 Анимационная программа:
Народные танцы для детей и взрослых / Народные игры / Музей Музыки / Богатырские состязания в силе и другие
11:00-19:00 Мастер-классы:
Создание чаши-подвеска: 15:00 - 18:00
Вязание: 16:00 - 19:00
Керамический конструктор: 12:00 - 15:00
Роспись Вязания: 11:00 - 14:00
Лошадиствие: 16:00 - 19:00
Пейдёж: 15:00 - 18:00
Лыковая игрушка: 11:00 - 14:00
Тканый или кручений пояс: 13:00 - 16:00
Плетение из природных материалов: 14:00 - 16:00
Картонажная игрушка: 16:00 - 19:00
19:00 Закрытие фестиваля

Одинцовская Неделя

Официальная информация

ЕЖЕНЕДЕЛЬНАЯ ГАЗЕТА ОДИНЦОВСКОГО ГОРОДСКОГО ОКРУГА • № 28 (974) | 22 июля 2022 г. • ИЗДАЕТСЯ С 2003 ГОДА

Памятка по вопросу получения гражданства Российской Федерации в упрощённом порядке гражданами Украины, Донецкой народной республики, Луганской народной республики и лицами без гражданства, постоянно проживающими на территории ДНР, ЛНР и Украины

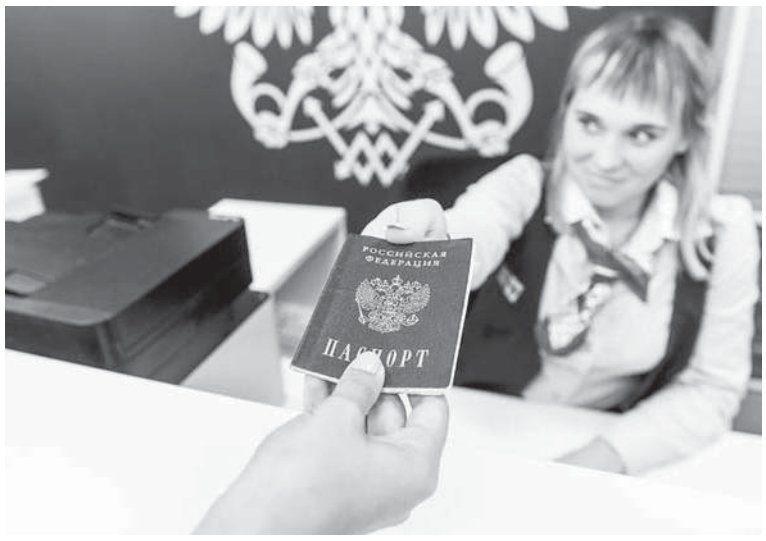

КТО МОЖЕТ ОБРАТИТЬСЯ ЗА ПОЛУЧЕНИЕМ ГРАЖДАНСТВА РОССИЙСКОЙ ФЕДЕРАЦИИ В УПРОЩЁННОМ ПОРЯДКЕ?

Граждане Украины, ДНР, ЛНР, ЛБГ, а также их дети (в том числе усыновленные (удочеренные), находящиеся на территории Российской Федерации и вставшие на миграционный учет по месту пребывания на территории Московской области и имеющие один из следующих документов:

- миграционная карта;
- разрешение на временное проживание в Российской Федерации (далее РВП);
- вид на жительство в Российской Федерации (далее ВНЖ);
- удостоверение беженца;
- свидетельство о предоставлении временного убежища на территории Российской Федерации (далее ВУ);
- свидетельство участника Государственной программы по оказанию содействия добровольному переселению в Российскую Федерацию соотечественников, проживающих за рубежом (далее – свидетельство участника госпрограммы).

КАКИЕ ДОКУМЕНТЫ НЕОБХОДИМЫ ДЛЯ ПОЛУЧЕНИЯ ГРАЖДАНСТВА РОССИЙСКОЙ ФЕДЕРАЦИИ В УПРОЩЕННОМ ПОРЯДКЕ?

- Заявление установленного образца (2 экз.)
- Документ, удостоверяющий личность
- 3 фото 30 х 40 мм (матовые)
- Один из следующих документов:
  - миграционная карта;
  - РВП;
  - ВНЖ;
  - удостоверение беженца;
  - ВУ;
  - свидетельство участника госпрограммы.
- Квитанция об уплате госпошлины в размере 3 500 рублей

Порядок предоставления документов и перечень необходимых документов конкретизируется должностным лицом территориального органа Главного управления по вопросам миграции во время личной консультации.

КУДА ОБРАТИТЬСЯ ЗА ПРЕДОСТАВЛЕНИЕМ УСЛУГИ ПО ОФОРМЛЕНИЮ ГРАЖДАНСТВА РОССИЙСКОЙ ФЕДЕРАЦИИ В УПРОЩЁННОМ ПОРЯДКЕ?

Территориальный орган Главного управления по вопросам миграции МВД России по месту пребывания иностранного гражданина на территории Московской области

Единый миграционный центр Московской области (Московская область, г. Одинцово, п. Новоивановское, ул. Калинина д. 1).

ЖЕЛЕЗНОДОРОЖНЫЙ ПЕРЕЕЗД № 72 ЗАКРЫВАЕТСЯ НА РЕМОНТ

Железнодорожные пути на переезде 72 километр перегона Кубинка1-Тучково пришли в аварийное состояние, и здесь не обеспечивается безопасность движения автомобильного и железнодорожного транспорта.

В связи с этим с 9 часов 00 минут 7 августа до 17 часов 00 минут 9 августа 2022 года будут производиться ремонтные работы с полным закрытием движения транспортных средств через переезд.

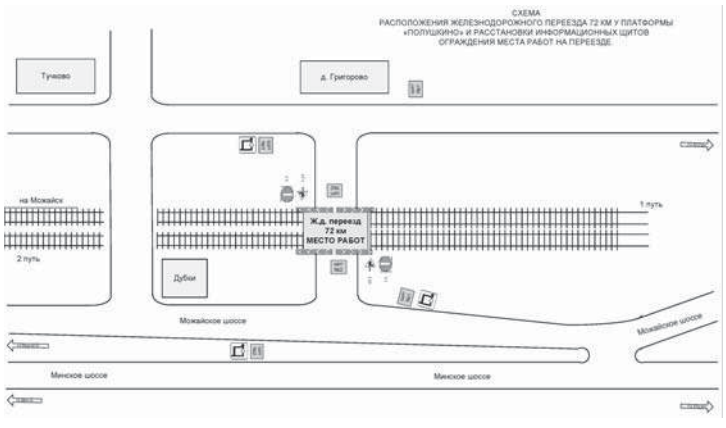

Даже мелководье может быть опасным

Администрация Одинцовского округа и Западное отделение Центра ГИМС ГУ МЧС России по Московской области напоминает о необходимости соблюдения мер безопасности во время отдыха на воде и вблизи водных объектов.

Будьте бдительны!

- Не оставляйте детей без присмотра вблизи воды.
- Не разрешайте детям заплывать далеко от берега на надувных матрасах.
- Не позволяйте им играть в тех местах, откуда можно упасть в воду.

Обратите внимание на то, что данные рекомендации распространяются на все, даже небольшие дачные водоемы, пруды и речки, которые представляют не меньшую опасность в случае пренебрежения правилами поведения на воде.

Водоем – источник повышенной опасности.

Настоятельно рекомендуем пользоваться только специально отведенными и обустроенными местами для купания.

Берегите себя и своих детей!

ИЗМЕНЕНИЯ В ЗАКОНОДАТЕЛЬСТВЕ О ПРОТИВОДЕЙСТВИИ КОРРУПЦИИ

Президент Российской Федерации 18 июля 2022 г. подписал Указ № 472 о мерах по реализации отдельных положений Федерального закона «О внесении изменений в статью 26 Федерального закона «О банках и банковской деятельности» и Федеральный закон «О противодействии коррупции».

Определено, что лицо, представившее сведения о доходах, об имуществе и обязательствах имущественного характера, представляет сведения, подтверждающие законность получения денежных средств, в течение 15 рабочих дней с даты их истребования.

Кроме этого, документом с 1 июля 2023 г. вносятся изменения в форму справки о доходах, расходах, об имуществе и обязательствах имущественного характера, утвержденную Указом Президента РФ от 23 июня 2014 года № 460, в части представления госслужащими и лицами, претендующими на замещение государственных должностей РФ, сведений о счетах в банках и иных кредитных организациях.

Настоящий Указ вступает в силу со дня его подписания, за исключением положения, для которого предусмотрен иной срок его вступления в силу.

еженедельник «Одинцовская НЕДЕЛЯ»
№ 28 (974) | 22 июля 2022 г.

«СПАРТАК» ВОЗВРАЩАЕТСЯ В ЗВЕНИГОРОД

Депутат Мособлдумы от «Единой России» Дмитрий Голубков проверил ход реконструкции стадиона «Спартак» в Звенигороде, и вот его мнение: «Легендарный стадион «Спартак» должен снова заработать в сентябре этого года, когда звенигородцы будут праздновать 870-летие города. И думаю, ничто не помешает этим планам сбыться.

На стадионе уже обустроена дренажная система и проложены все необходимые коммуникации. Подготовка футбольного поля, хоккейной площадки и парковки для автомобилей тоже идет полным ходом. Стадион должен получиться современным и многофункциональным. Надеюсь, он будет пользоваться популярностью у жителей и гостей города».

После реконструкции спортивный объект позволит охватить практически все возрастные группы звенигородцев – от малышей шести-семи лет до пенсионеров. Дети будут заниматься здесь в группах по легкой атлетике и ОФП и круглогодично посещать секции по футболу. Ученики местных школ смогут проводить тут соревнования и сдавать нормы ГТО, а взрослые – играть в баскетбол, теннис и волейбол, бегать на стадионе и заниматься на тренажерах.

На футбольном поле также будет установлено освещение, теплые раздевалки, помещение для судей, электронное табло и комментаторская кабина. Помимо этого, возле стадиона появится рекреационная зона: обустроенные освещенные дорожки вдоль набережной и смотровые площадки с лавочками.

Ради безопасности пассажиров

На территории Московской области 18 июля началось целевое профилактическое мероприятие «Автобус».

До 24 июля автоинспекторы будут проводить рейды с участием сотрудников подразделений транспортного контроля. Цель таких рейдов – выявление и пресечение нарушений Правил дорожного движения и правил перевозки пассажиров, допускаемых водителями автобусов.

Особое внимание традиционно обращается на техническое состояние автобусов и соответствие их конструкции установленным требованиям. Не менее важно и соблюдение предрейсового медицинского осмотра водителей и технического осмотра автобусов.

Такие неудобства стоит потерпеть

В Жаворонках идет ремонт подъездов, обустройство парковок и обновление тротуаров.

Активисты одинцовского отделения партии «Единая Россия» проверили, как ведутся работы по благоустройству на улице 30 лет Октября.

«У каждого дома мы вместе с представителем подрядчика встречались с жителями, разъясняли ход проведения работ и последующее благоустройство, – отмечает руководитель фракции «Единой России» в окружном Совете депутатов Вячеслав Киреев. – Обращений было много, об их учете мы сразу на месте договаривались с подрядчиком. Это и засыпка обратной части бордюра землей, чтобы выровнять покрытия клумб и палисадников, вывоз и разравнивание грунта после окончания благоустройства, соблюдение уклонов при укладке асфальта от дверей подъездов к дворовым дорогам, размещение дорожных материалов так, чтобы не мешать проезду автомобилей жителей. Конечно, строительные и ремонтные работы при таком большом объеме вызывают определенные неудобства, но в целом проводится большая и качественная работа, которая скоро будет завершена».

Диспансеризацию будем проходить в специальном центре

Как уже сообщала «Одинцовская НЕДЕЛЯ», на улице Маршала Бирюзова в Одинцово появится Центр диспансеризации.

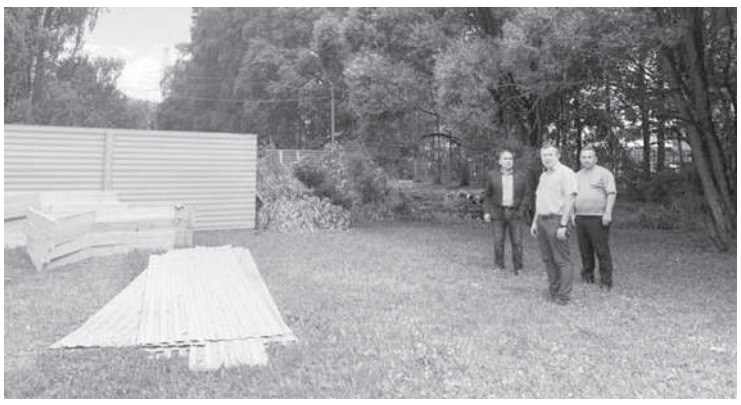

Это один из социально значимых объектов, ремонт и строительство которых контролируют одинцовские активисты «Единой России». С началом строительства Центра ознакомились депутаты окружного Совета от «Единой России» Станислав Улитин и Андрей Яцышин. Строители установили ограждения по периметру планируемой стройки, готовят подъездные дороги для доставки стройматериалов. Как отметил Андрей Яцышин, все работы планируется завершить до конца этого года.

В главном корпусе центра будут расположены кабинеты для первичного приема терапевта и для последующих обследований у более узких специалистов различного профиля. Каждый день здесь смогут проверить здоровье до 60 человек.

Также в Одинцовском округе в настоящий момент строятся поликлиника на 350 посещений в смену в Ромашково и офис врача общей практики в Саввинской Слободе.

Сто подъездов уже обновлены

В ходе рабочей поездки в микрорайон Новая Трехгорка в Одинцово депутат Московской областной Думы от «Единой России» Дмитрий Голубков проверил качество ремонта подъездов в домах №№ 1, 17 и 25.

«Уже завершена часть работ, и радует, что жители бережно относятся к выполненному ранее ремонту. Он сохранен там, где работы велись два года назад», – отметил депутат.

Суммарно в план работ по ремонту подъездов в Одинцовском округе в 2022 году входят 250 объектов, почти в 100 из них работы уже выполнены. Часть объектов была включена в перечень в рамках отработки наказов предвыборной кампании.

ДЁШЕВО И КРАЙНЕ ОПАСНО

Депутаты окружного Совета от «Единой России» Александр Гусев и Андрей Яцышин вместе с сотрудником Управления развития потребительского рынка и услуг администрации Одинцовского округа Галиной Наумкиной провели проверку продажи удерживающих автомобильных приспособлений для детей, а также «суррогатов» таких устройств. Основной акцент и был сделан на выявление в торговых сетях треугольников, адаптеров, фиксаторов и бустеров. Без автокресла пользоваться этими приспособлениями запрещено Правилами дорожного движения. Продажа таких адаптеров под видом детских удерживающих устройств может привести к гибели или тяжелым травмам детей. По итогам осмотра пяти крупных магазинов (две точки сети «Детский мир», «Автотрек», «Ангел» и «Автопазл») было зафиксировано отсутствие подобных товаров в продаже. Вся их продукция сертифицирована, имеется товарно-сопроводительная документация.

НОЯБРЬ В КАРИНСКОМ – НА КОНТРОЛЕ

Из-за существенного износа инженерных сетей в Каринском здесь значительно выросло количество аварий.

На основании наказов избирателей, собранных в 2021 году, депутаты «Единой России» добились капитального ремонта сетей и контролируют его. «Ожидаем, что все работы будут выполнены в запланированный срок, в ноябре 2022 года, – говорит руководитель фракции «Единой России» в окружном Совете депутатов Вячеслав Киреев. – В настоящий момент по канализации проложено 1030 погонных метров сетей, устроено 43 колодца, по водопроводу проложено 796 погонных метров».

В Каринском проживают более 1500 человек, здесь 12 многоквартирных домов, 52 ИЖС и три социальных объекта. Водоснабжение села осуществляется через водопроводные сети протяженностью три километра, построенные в 1978 году из стали. Канализование идет через сети водоотведения протяженностью 3,5 километра, построенные в 1975 году из чугуна.

Медицина будет рядом

До конца текущего года в Саввинской Слободе должен открыться офис врача общей практики. Строительство данного медицинского учреждения было включено в Народную программу «Единой России», контролирует его депутат Московской областной Думы от «Единой России» Дмитрий Голубков. Очередная проверка показала, что работы проводятся качественно и без отставания от графика. В здании уже готов фундамент, оборудована канализация и проведено водоснабжение. Сейчас идет кирпичная кладка стен и монтаж металлоконструкций. В медицинском офисе разместятся кабинеты врачей и медицинской профилактики, процедурная, смотровая, а также стерилизационная и санитарная комнаты. Здесь можно будет пройти диспансеризацию и первичную диагностику. Открытие учреждения позволит повысить качество и доступность медицинской помощи для жителей Саввинской Слободы и ближайших населенных пунктов. Получить здесь первичную помощь смогут и взрослые, и дети.

ПУШКИН ЯВНО БЫ ПОХВАЛИЛ

Парк «Лукоморье» в селе Жаворонки находится практически в центре большой территории, застроенной индивидуальными домами.

Здесь очень красивые столетние дубы и другие деревья, и лет 20 назад локация задумывалась как парк сказок. С интересной планировкой, дорожками, фигурами, спортивными и игровыми комплексами, декоративным сказочным прудиком и даже специальной площадкой с бюстом Александра Сергеевича Пушкина. «Кое-что из задуманного получилось создать, – говорит руководитель фракции «Единой России» в окружном Совете депутатов Вячеслав Киреев. – Периодически наводим здесь порядок. Вот и на этот раз вместе с коллегами по партии поддержали экологическую акцию в «Лукоморье». С нами были члены волонтерского отряда партии, работники территориального управления Жаворонковское, КДЦ «Молодежный», директор и сотрудники местного МБУ, а также жители села». Участники субботника пилили старые упавшие деревья, окашивали траву, собирали ветки и мусор в мешки. Экоактивисты подметали дорожки и площадки, ремонтировали и красили скамейки.

«Мамочка, папа, не отставайте!»

Праздник «Мама, папа, я – дружная семья» прошел на площади перед культурно-спортивным центром «Часцовский». Эти популярные спортивные соревнования поддержали активисты одинцовского отделения «Единой России». «Летняя пора – время отдыха и развлечений на свежем воздухе. Команды объединили ребят разных возрастов, а также их родителей, и праздник прошел весело и интересно», – отметил депутат окружного Совета депутатов от «Единой России» Владимир Виницкий.

Судьбоносный юбилей

Жительнице деревни Лапино Надежде Павловне Спиридоновой исполнилось 95 лет. С такой судьбоносной датой ее поздравили и активисты одинцовского отделения «Единой России». Надежде Павловне вручили подарок и памятную открытку от губернатора Московской области Андрея Воробьева. И, конечно же, цветы. «От всей души поздравляем Надежду Павловну с юбилеем, желаем здоровья, хорошего настроения, любви и заботы со стороны родных и близких», – сказал руководитель фракции «Единой России» в окружном Совете депутатов Вячеслав Киреев.

На экране – наши герои

В библиотеке №1 сторонники одинцовского отделения «Единой России» провели встречу с ветеранами Великой Отечественной войны, проживающими на территории городского округа. Собравшиеся посмотрели документальный фильм «Чтобы помнили», созданный журналистом Михаилом Комлевым. Героями ленты стали и четверо ветеранов Одинцовского округа. Гостями мероприятия также были представители объединения «Серебряные волонтеры». Член Общественной палаты, сторонник «Единой России» Реваз Макацария вручил им партию пряжи – для изготовления подарков жителям Донбасса и участникам специальной военной операции. Завершилась встреча дружеским общением и чаепитием.

Изюминкой праздника стала «Ягода»

На центральной площади села Ершово состоялся фольклорный праздник «Мир русского фольклора», посвященный Единому дню фольклора.

В подготовке и проведении праздника приняли участие члены партии «Единая Россия» и председатель Молодежного парламента Одинцовского округа Рим Тинчурин. Гости праздника познакомились с жанрами фольклора, которые развивают интерес и внимание к окружающему миру, народному слову и обычаям, воспитывают художественный вкус. Через коллективные игры дети и взрослые могли окунуться в народные традиционные праздники, узнать, какие забавы проводились в России на Троицу, Масленицу, Крещение. Для многих стали открытием возможности народных музыкальных инструментов. Особой изюминкой праздника было выступление фольклорного ансамбля «Ягода», исполнившего песни, загадки, скороговорки. На площадке у Ершовского Дома культуры работали батуты, уличная ярмарка, мастер-классы по акварельной живописи и изготовлению куклы-мотанки.

ПОСТАНОВЛЕНИЕ
АДМИНИСТРАЦИИ ОДИНЦОВСКОГО ГОРОДСКОГО ОКРУГА МОСКОВСКОЙ ОБЛАСТИ

15.07.2022 № 3231

О демонтаже самовольно установленного некапитального объекта на территории Одинцовского городского округа Московской области

Руководствуясь Федеральным законом от 06.10.2003 № 131-03 «Об общих принципах организации местного самоуправления в Российской Федерации», Законом Московской области от 30.12.2014 № 191/2014-03 «О регулировании дополнительных вопросов в сфере благоустройства в Московской области», Уставом Одинцовского городского округа Московской области, Правилами благоустройства территории Одинцовского городского округа Московской области, утвержденными Решением Совета депутатов Одинцовского городского округа Московской области от 27.12.2019 № 11/13, в соответствии с Порядком выявления и демонтажа самовольно установленных некапитальных объектов на территории Одинцовского городского округа Московской области, утвержденным постановлением Администрации Одинцовского городского округа Московской области от 21.09.2020 № 2408, учитывая протокол Межведомственной комиссии по решению вопросов о демонтаже самовольно установленных некапитальных объектов на территории Одинцовского городского округа Московской области от 05.07.2022, в целях организации работы по освобождению земельных участков, находящихся в собственности Одинцовского городского округа Московской области и государственная собственность на которые не разграничена, от самовольно установленных на них некапитальных объектов,

ПОСТАНОВЛЯЮ:

1. Произвести демонтаж самовольно установленного некапитального объекта металлического гаража, расположенного по адресу: Московская область, г. Одинцово, ул. Можайское шоссе, вблизи д. 70, в течение 14 календарных дней.

2. Демонтированный самовольно установленный некапитальный объект, его составляющие элементы, а также находящееся в нем имущество подвергнуть эвакуации (перемещению) на временное хранение сроком на 3 месяца по адресу:

Московская область, г. Одинцово, ул. Зеленая, уч. 34.

3. Опубликовать настоящее постановление в официальных средствах массовой информации и на официальном сайте Одинцовского городского округа Московской области в сети «Интернет».

4. Настоящее Постановление вступает в силу с даты его подписания.

5. Контроль за выполнением настоящего постановления возложить на заместителя Главы Администрации Одинцовского городского округа Московской области Григорьева С.Ю.

Глава Одинцовского городского округа А.Р. Иванов

ПРЕДПИСАНИЕ

14.07.2022

Межведомственной Комиссией по решению вопросов о демонтаже самовольно установленных некапитальных объектов на территории Одинцовского городского округа Московской области, на основании Акта о выявлении самовольно установленного некапитального объекта от «14» июля 2022 г. установлено, что некапитальные объекты: а именно металлический гараж, расположенный по адресу: Московская область, Одинцовский городской округ, д. Малые Вяземы, Петровское шоссе, вблизи д. 1, самовольно установлен и используются на земельном участке, не отведенном (предоставленном) для этих целей в установленном порядке, находящемся на территории Одинцовского городского округа Московской области, на земельном участке с К№ 50:20:0041306:2835.

В соответствии с п. 2 ст. 76 Земельного кодекса РФ владельцу необходимо освободить незаконно занятый земельный участок и демонтировать вышеуказанный объект в срок до «10» августа 2022 г.

В случае невыполнения данного предписания будет осуществлен принудительный демонтаж и эвакуация самовольно установленного некапитального объекта в место временного хранения с последующим взысканием с владельца демонтированного самовольно установленного некапитального объекта произведенных расходов.

Контактный телефон межведомственной Комиссии: +7 495 181-90-00 доб. 4312.

Председатель межведомственной Комиссии Журавлев А.А.

ПОСТАНОВЛЕНИЕ
АДМИНИСТРАЦИИ ОДИНЦОВСКОГО ГОРОДСКОГО ОКРУГА МОСКОВСКОЙ ОБЛАСТИ

30.06.2022 № 2906

О внесении изменений в нормативные затраты на выполнение работ в сфере благоустройства муниципальными учреждениями Одинцовского городского округа Московской области, утверждённые постановлением Администрации Одинцовского городского округа Московской области от 15.12.2021 № 4582

В целях повышения эффективности расходования бюджетных средств, руководствуясь Порядком определения нормативных затрат на оказание муниципальными учреждениями Одинцовского городского округа Московской области муниципальных услуг (выполнение работ) физическим и юридическим лицам, утвержденным решением Совета депутатов Одинцовского городского округа Московской области от 20.12.2019 № 20/12,

ПОСТАНОВЛЯЮ:

1. Внести в нормативные затраты на выполнение работ в сфере благоустройства муниципальными учреждениями Одинцовского городского округа Московской области, подведомственными Комитету по культуре Администрации Одинцовского городского округа Московской области, за счет средств бюджета Одинцовского городского округа Московской области, утверждённые постановлением Администрации Одинцовского городского округа Московской области от 15.12.2021 № 4582 (с изменениями, внесёнными постановлениями Администрации Одинцовского городского округа Московской области от 05.05.2022 № 1861, 06.05.2022 № 1869, от 30.05.2022 № 2241, от 17.06.2022 № 2618, от 24.06.2022 № 2763), следующее изменение:

в графе 4 строки 1 цифры «228 262 170,5» заменить цифрами «224 534 776,79»

2. Опубликовать настоящее постановление в официальных средствах массовой информации и на официальном сайте Одинцовского городского округа Московской области в сети «Интернет».

3. Настоящее постановление вступает в силу с 01.07.2022.

Глава Одинцовского городского округа А.Р. Иванов

ПОСТАНОВЛЕНИЕ
АДМИНИСТРАЦИИ ОДИНЦОВСКОГО ГОРОДСКОГО ОКРУГА МОСКОВСКОЙ ОБЛАСТИ

12.07.2022 № 3147

Об отмене проекта планировки реконструкции микрорайона № 6-6А города Одинцово Одинцовского района Московской области, в части территории земельных участков с кадастровыми номерами 50:20:0030121:25, 50:20:0030121:1095

Рассмотрев обращение закрытого акционерного общества «Соцпромстрой» от 15.06.2022 № 136-01вх-16235, руководствуясь частью 1 статьи 48 Федерального закона от 06.10.2003 № 131-ФЗ «Об общих принципах организации местного самоуправления в Российской Федерации», Уставом Одинцовского городского округа Московской области, в целях реализации договора на долевое строительство жилого 243 квартирного дома № 4/1 от 25.10.2000, с учетом дополнительного соглашения № 1 от 25.06.2015,

ПОСТАНОВЛЯЮ:

1. Отменить проект планировки реконструкции микрорайона №6-6А города Одинцово Одинцовского района Московской области, утвержденный постановлением Администрации городского поселения Одинцово Одинцовского муниципального района Московской области от 20.07.2010 № 607 «Об утверждении проекта планировки реконструкции микрорайона №6-6А г. Одинцово Одинцовского района Московской области ООО «ЮАССтрой» (в редакции от 25.12.2014 № 1273), в части территории земельных участков с кадастровыми номерами 50:20:0030121:25, 50:20:0030121:1095.

2. Опубликовать настоящее постановление в официальных средствах массовой информации и разместить на официальном сайте Одинцовского городского округа Московской области.

3. Направить настоящее постановление в Комитет по архитектуре и градостроительству Московской области для размещения в информационной системе обеспечения градостроительной деятельности Московской области.

4. Настоящее постановление вступает в силу после его официального опубликования.

5. Контроль за исполнением настоящего постановления возложить на первого заместителя Главы Администрации Одинцовского городского округа Московской области Пайсова М.А.

Глава Одинцовского городского округа А.Р. Иванов

ПОСТАНОВЛЕНИЕ
АДМИНИСТРАЦИИ ОДИНЦОВСКОГО ГОРОДСКОГО ОКРУГА МОСКОВСКОЙ ОБЛАСТИ

18.07.2022 № 3235

О внесении изменений в закрепление дошкольных отделений муниципальных бюджетных (автономных) образовательных учреждений (детских садов) и Муниципального бюджетного дошкольного образовательного учреждения детского сада компенсирующего вида № 40 за конкретными территориями Одинцовского городского округа Московской области, утвержденное постановлением Администрации Одинцовского городского округа Московской области от 30.03.2022 № 1213

В связи с допущенными техническими ошибками при вводе печатного текста,

ПОСТАНОВЛЯЮ:

1. Внести в закрепление дошкольных отделений муниципальных бюджетных (автономных) образовательных учреждений (детских садов) и Муниципального бюджетного дошкольного образовательного учреждения детского сада компенсирующего вида № 40 за конкретными территориями Одинцовского городского округа Московской области, утвержденное постановлением Администрации Одинцовского городского округа Московской области от 30.03.2022 № 1213 «О закреплении дошкольных отделений муниципальных бюджетных (автономных) образовательных учреждений (детских садов) и Муниципального бюджетного дошкольного образовательного учреждения детского сада компенсирующего вида № 40 за конкретными территориями Одинцовского городского округа Московской области и признании утратившим силу постановления Администрации Одинцовского городского округа Московской области от 16.09.2019 № 656», следующие изменения:

слова «МБОУ Школа «КвантУм» имени Героя Советского Союза Василия Фабричного» заменить словами «МБОУ Школа «КвантУм» имени Героя Советского Союза Василия Фабричнова» в нижеперечисленных структурных единицах таблицы:

столбец третий строки 47;
столбец третий строки 49;
столбец третий строки 50;
столбец третий строки 56;
столбец третий строки 57;
столбец третий строки 58;
столбец третий строки 59;
столбец третий строки 60;
столбец третий строки 61;
столбец третий строки 63;
столбец третий строки 65.

2. Опубликовать настоящее постановление в официальных средствах массовой информации Одинцовского городского округа Московской области и разместить на официальных сайтах в сети «Интернет» Одинцовского городского округа Московской области и Управления образования Администрации Одинцовского городского округа Московской области.

3. Настоящее постановление вступает в силу со дня официального опубликования.

Глава Одинцовского городского округа А.Р. Иванов

ПРЕДПИСАНИЕ

14.07.2022

Межведомственной Комиссией по решению вопросов о демонтаже самовольно установленных некапитальных объектов на территории Одинцовского городского округа Московской области, на основании Акта о выявлении самовольно установленного некапитального объекта от «15» июня 2022 г. установлено, что некапитальные объекты: а именно металлический гараж, расположенный по адресу: Московская область, г. Одинцово, ул. 1-я Вокзальная вблизи д. 45, 45Ас3, самовольно установлен и используются на земельном участке, не отведенном (предоставленном) для этих целей в установленном порядке, находящемся на территории Одинцовского городского округа Московской области, государственная собственность на который не разграничена.

В соответствии с п. 2 ст. 76 Земельного кодекса РФ владельцу необходимо освободить незаконно занятый земельный участок и демонтировать вышеуказанный объект в срок до «15» июля 2022 г.

В случае невыполнения данного предписания будет осуществлен принудительный демонтаж и эвакуация самовольно установленного некапитального объекта в место временного хранения с последующим взысканием с владельца демонтированного самовольно установленного некапитального объекта произведенных расходов.

Контактный телефон межведомственной Комиссии: +7 495 181-90-00 доб. 4312.

Председатель межведомственной Комиссии Журавлев А.А.

ПРЕДПИСАНИЕ

14.07.2022

Межведомственной Комиссией по решению вопросов о демонтаже самовольно установленных некапитальных объектов на территории Одинцовского городского округа Московской области, на основании Акта о выявлении самовольно установленного некапитального объекта от «14» июля 2022 г. установлено, что некапитальные объекты: а именно металлический гараж расположенный по адресу: Московская область, Одинцовский городской округ, д. Супонево, ГП-1 в районе уч. 111 (вблизи ГСК «Спутник» г. Звенигород, Нахабинское шоссе, вл. 17) самовольно установлен и используется на земельном участке, не отведенном для этих целей в установленном порядке, находящемся на территории Одинцовского городского округа Московской области, государственная собственность на который не разграничена.

В соответствии с п. 2 ст. 76 Земельного кодекса РФ владельцу необходимо освободить незаконно занятый земельный участок и демонтировать вышеуказанный объект в срок до «11» августа 2022 г.

В случае невыполнения данного предписания будет осуществлен принудительный демонтаж и эвакуация самовольно установленного некапитального объекта в место временного хранения с последующим взысканием с владельца демонтированного самовольно установленного некапитального объекта произведенных расходов.

Контактный телефон межведомственной Комиссии: +7 495 181-90-00 доб. 4312.

Председатель межведомственной Комиссии Журавлев А.А.

ПРЕДПИСАНИЕ

30.06.2022

Межведомственной Комиссией по решению вопросов о демонтаже самовольно установленных некапитальных объектов на территории Одинцовского городского округа Московской области, на основании Акта о выявлении самовольно установленного некапитального объекта от «30» июня 2022 г. установлено, что некапитальные объекты: строительные бытовки и ограждение (забор), расположенные по адресу: Московская область, г. Одинцово, ул. Северная, в близи д. 36, самовольно установлены и используются на земельном участке, не отведенном (предоставленном) для этих целей в установленном порядке, находящемся на территории Одинцовского городского округа Московской области, государственная собственность на который не разграничена.

В соответствии с п. 2 ст. 76 Земельного кодекса РФ владельцу необходимо освободить незаконно занятый земельный участок и демонтировать вышеуказанный объект в срок до «29» июля 2022 г.

В случае невыполнения данного предписания будет осуществлен принудительный демонтаж и эвакуация самовольно установленного некапитального объекта в место временного хранения с последующим взысканием с владельца демонтированного самовольно установленного некапитального объекта произведенных расходов.

Контактный телефон межведомственной Комиссии: +7 495 181-90-00 доб. 4312.

Председатель межведомственной Комиссии Журавлев А.А.

ПОСТАНОВЛЕНИЕ

АДМИНИСТРАЦИИ ОДИНЦОВСКОГО ГОРОДСКОГО ОКРУГА МОСКОВСКОЙ ОБЛАСТИ

11.07.2022 № 3106

О внесении изменений в Положение об организации и порядке предоставления платных услуг и иной приносящей доход деятельности муниципальными учреждениями дополнительного образования в области искусств Одинцовского городского округа Московской области, утверждённое постановлением Администрации Одинцовского городского округа Московской области от 20.12.2019 № 2126

В целях совершенствования процесса оказания платных образовательных услуг и осуществления иной приносящей доход деятельности в учреждениях дополнительного образования в области искусств Одинцовского городского округа Московской области, в соответствии с Гражданским кодексом Российской Федерации, Налоговым кодексом Российской Федерации, Законом Российской Федерации от 07.02.1992 № 2300-1 «О защите прав потребителей», Федеральными законами: от 12.01.1996 № 7-ФЗ «О некоммерческих организациях», от 03.11.2006 № 174-ФЗ «Об автономных учреждениях», от 29.12.2012 № 273-ФЗ «Об образовании в Российской Федерации», Правилами оказания платных образовательных услуг, утвержденными постановлением Правительства Российской Федерации от 15.09.2020 № 1441, Уставом Одинцовского городского округа Московской области,

ПОСТАНОВЛЯЮ:

1. Внести следующие изменения в Положение об организации и порядке предоставления платных услуг и иной приносящей доход деятельности муниципальными учреждениями дополнительного образования в области искусств Одинцовского городского округа Московской области, утверждённое постановлением Администрации Одинцовского городского округа Московской области от 20.12.2019 № 2126 (далее – Положение):

1) в пункте 1.1 раздела 1 «Общие положения» слова: «постановлением Правительства Российской Федерации от 15.08.2013 № 706 «Об утверждении Правил оказания платных образовательных услуг»,» заменить словами:

«Правилами оказания платных образовательных услуг, утвержденными постановлением Правительства Российской Федерации от 15.09.2020 № 1441,»;

2) пункт 1.5 раздела 1 «Общие положения» дополнить абзацами шестым - восьмым следующего содержания:

«Недостаток платных образовательных услуг - несоответствие платных образовательных услуг обязательным требованиям, предусмотренным законом либо в установленном им порядке, или условиям договора (при их отсутствии или неполноте условий обычно предъявляемым требованиям), или целям, для которых платные образовательные услуги обычно используются, или целям, о которых Исполнитель был поставлен в известность Заказчиком при заключении договора, в том числе оказания их не в полном объеме, предусмотренном образовательными программами (частью образовательной программы), учебной программой предмета, дисциплины, спецкурса;

Существенный недостаток платных образовательных услуг - неустранимый недостаток или недостаток, который не может быть устранен без несоразмерных расходов или затрат времени, или выявляется неоднократно, или проявляется вновь после его устранения;

Иная приносящая доход деятельность - совокупность оказываемых услуг, выполняемых Учреждением работ в рамках осуществления деятельности, приносящей доход (за исключением платных образовательных услуг) и служащей для достижения целей, ради которых создано Учреждение, соответствующая этим целям, при условии, что такая деятельность указана в Уставе Учреждения.»;

3) раздел 2 «Понятие и виды платных образовательных услуг» изложить в следующей редакции:

«2. Условия оказания платных образовательных услуг и осуществления иной приносящей доход деятельности

2.1. Платные образовательные услуги предоставляются с целью развития рынка платных образовательных услуг, учитывающих динамично изменяющиеся потребности общества в услугах образования, формирования потребности у населения устойчивого интереса к искусству, творчеству, формирования здорового образа жизни, привлечения дополнительных источников финансирования Учреждений.

2.2. Платные образовательные услуги не могут быть оказаны взамен и в рамках образовательной деятельности, финансовое обеспечение которой осуществляется за счет бюджетных ассигнований государственного и муниципального бюджетов.

2.3. Платные образовательные услуги оказываются Учреждением при условии отсутствия негативного воздействия на качество образовательной деятельности, осуществляемой за счет местного бюджета.

2.4. Иная приносящая доход деятельность осуществляется Учреждением в том случае, если её осуществление не приносит ущерба объему и качеству деятельности Учреждения, осуществляемой за счет финансового обеспечения из местного бюджета.

2.5. Требования к содержанию дополнительных общеразвивающих программ, реализуемых на возмездной основе, и сроки обучения по ним определяются образовательной программой, разработанной и утвержденной Учреждением. Содержание дополнительных предпрофессиональных программ, реализуемых в рамках платных образовательных услуг, определяется образовательной программой, разработанной и утвержденной Учреждением в соответствии с федеральными государственными требованиями.

По каждому виду образовательной программы, реализуемой в рамках платных образовательных услуг, должен быть разработан календарно-тематический план учебных занятий (учебный план), составлено расписание.

Требования к содержанию платных услуг по реализации специальных учебных курсов, дисциплин, отдельных предметов определяются по соглашению сторон договора (Заказчика и Исполнителя) на основании утвержденного исполнителем учебного плана и расписания учебных занятий.»;

4) раздел 4 «Порядок предоставления платных образовательных услуг и иной приносящей доход деятельности» дополнить пунктами 4.7 – 4.10 следующего содержания:

«4.7. Учреждение при наличии финансовой возможности предоставляет льготу по уменьшению стоимости платных образовательных услуг в случаях, если потребитель услуг:

1) является членом многодетной семьи (при предъявлении удостоверения многодетной семьи, выданного в Московской области);

2) имеет инвалидность (при предоставлении справки медико-социальной экспертизы, подтверждающей факт установления инвалидности);

3) является ребенком, оказавшимся в трудной жизненной ситуации, состоящим на учете в Комиссии по делам несовершеннолетних и защите их прав (на основании направления Комиссии по делам несовершеннолетних и защите их прав);

4) является лицом, относящимся к категории детей-сирот или детей, оставшихся без попечения родителей (на основании документа органа опеки и попечительства, подтверждающего данное обстоятельство);

5) относится к категории детей военнослужащих, проходящих службу по призыву (на основании справки из военного комиссариата);

6) относится к детям из одной семьи, участвующих в получении одной и той же платной дополнительной образовательной услуги;

7) является студентом очных отделений образовательных организаций среднего и высшего профессионального образования в возрасте до 23 лет (на основании справки образовательной организации);

8) является пенсионером (при предъявлении справки территориального управления Пенсионного фонда России).

Снижение стоимости платных образовательных услуг по договору об оказании платных образовательных услуг производится Учреждением с учетом покрытия недостающей стоимости платных образовательных услуг за счет собственных средств, в том числе средств, полученных от приносящей доход деятельности, добровольных пожертвований и целевых взносов физических и (или) юридических лиц.

Основания и порядок снижения стоимости платных образовательных услуг устанавливаются локальным нормативным актом Учреждения и доводятся до сведения обучающихся, родителей (законных представителей) несовершеннолетних обучающихся.

4.8. Увеличение стоимости платных образовательных услуг после заключения договора об образовании не допускается, за исключением увеличения стоимости указанных услуг с учетом уровня инфляции, предусмотренного основными характеристиками федерального бюджета на очередной финансовый год и плановый период.

4.9. Оплата платных образовательных услуг может производиться заказчиком из средств материнского (семейного) капитала в соответствии с Правилами направления средств (части средств) материнского (семейного) капитала на получение образования ребёнком (детьми) и осуществление иных связанных с получением образования ребёнком (детьми) расходов, утверждёнными постановлением Правительства Российской Федерации от 24.12.2007 № 926. Данное условие в обязательном порядке должно быть отражено в договоре об оказании платных образовательных услуг.

4.10. Платные образовательные услуги могут оказываться обучающемуся с использованием электронной информационно-образовательной среды и дистанционных образовательных технологий в соответствии с локальным нормативным актом Учреждения.»;

5) абзац пятый пункта 5.4 раздела 5 «Формирование цен (тарифов) на платные образовательные услуги и расходование средств, полученных от оказания платных образовательных услуг и иной приносящей доход деятельности» изложить в следующей редакции:

«- оставшиеся средства распределяются Учреждением самостоятельно на совершенствование образовательного процесса, расходы, связанные с конкурсами, фестивалями, олимпиадами и другими мероприятиями, проводимыми в соответствии с уставом Учреждения, повышение квалификации, переквалификацию, командировки работников Учреждения, развитие материально-технической базы Учреждения в соответствии с Уставом учреждения и его локальным нормативным актом.»;

6) пункт 5.6 раздела 5 «Формирование цен (тарифов) на платные образовательные услуги и расходование средств, полученных от оказания платных образовательных услуг и иной приносящей доход деятельности» изложить в следующей редакции:

«5.6. Оплата Заказчиками платных образовательных услуг, иных платных услуг и работ осуществляется безналичным путем через кредитные организации.»;

7) раздел 6 «Ответственность сторон и контроль» изложить в следующей редакции:

«6. Ответственность сторон и контроль

6.1. Исполнитель оказывает платные образовательные услуги и осуществляет иную приносящую доход деятельность в порядке и в сроки, определенные соответствующим договором, уставом, лицензией на ведение образовательной деятельности, настоящим Положением, локальным нормативным актом, регулирующим в Учреждении порядок предоставления платных образовательных услуг и осуществление иной приносящей доход деятельности.

6.2. При обращении в Учреждение Заказчики обязаны предоставлять достоверные сведения для успешного оказания платных услуг, в том числе образовательных. Учреждение вправе проверять достоверность представленных сведений.

6.3. За неисполнение либо ненадлежащее исполнение обязательств по договору об оказании платных услуг (выполнении работ) Исполнитель и Заказчик несут ответственность, предусмотренную договором и законодательством Российской Федерации.

6.4. При обнаружении недостатка платных образовательных услуг, в том числе оказания их не в полном объеме, предусмотренном образовательными программами (частью образовательной программы, учебным планом), Заказчик вправе по своему выбору потребовать:

а) безвозмездного оказания образовательных услуг;

б) соразмерного уменьшения стоимости оказанных платных образовательных услуг;

в) возмещения понесенных им расходов по устранению недостатков оказанных платных образовательных услуг своими силами или третьими лицами.

6.5. Заказчик вправе отказаться от исполнения договора, если им обнаружен существенный недостаток оказанных платных образовательных услуг или иные существенные отступления от условий договора.

6.6. Если Исполнитель нарушил сроки оказания платных образовательных услуг (сроки начала и (или) окончания оказания платных образовательных услуг и (или) промежуточные сроки оказания платной образовательной услуги) либо если во время оказания платных образовательных услуг стало очевидным, что они не будут осуществлены в срок, Заказчик вправе по своему выбору:

а) назначить Исполнителю новый срок, в течение которого исполнитель должен приступить к оказанию платных образовательных услуг и (или) закончить оказание платных образовательных услуг;

б) поручить оказать платные образовательные услуги третьим лицам за разумную цену (соразмерную заявленной стоимости платных услуг в договоре с Учреждением) и потребовать от Исполнителя возмещения понесенных расходов;

в) потребовать уменьшения стоимости платных образовательных услуг;

г) расторгнуть договор.

6.7. По инициативе Исполнителя договор об оказании платных образовательных услуг может быть расторгнут в одностороннем порядке в следующих случаях:

а) применение к обучающемуся, достигшему возраста 15 лет, отчисления как меры дисциплинарного взыскания;

б) невыполнение обучающимся по осваиваемой образовательной программе обязанностей по добросовестному освоению образовательной программы и выполнению учебного плана;

в) установление нарушения порядка приема в Учреждение, повлекшего по вине обучающегося (его родителя) законного представителя) его незаконное зачисление в это Учреждение;

г) просрочка оплаты стоимости платных образовательных услуг;

д) невозможность надлежащего исполнения обязательств по оказанию платных образовательных услуг вследствие действий (бездействия) обучающегося.

6.8. Заказчик вправе отказаться от исполнения договора, заключённого в рамках осуществления иной приносящей доход деятельности, и потребовать полного возмещения убытков, если в установленный договором срок недостатки платных услуг (выполненных работ) не устранены Исполнителем.

6.9. Учреждение несёт ответственность за гарантию безопасности и конфиденциальности получаемых от Заказчиков (Потребителей платных образовательных услуг) и используемых при оказании платных услуг персональных данных, в том числе в случае предоставления образовательных займов на банковские карты или с применением электронных технологий, а также использовании для оплаты услуг средств материнского (семейного) капитала.

6.10. Учреждение не имеет права получать и обрабатывать персональные данные Заказчика (Потребителя услуг) о его расовой, национальной принадлежности, политических взглядах, религиозных и философских убеждениях, состоянии здоровья, интимной жизни. Исключение составляют случаи, когда для оказания платных образовательных услуг требуется заключение медицинской организации об отсутствии противопоказаний для обучения по отдельным дополнительным образовательным программам (предметам, дисциплинам, спецкурсам).

6.11. Обработка персональных данных возможна только с письменного согласия заказчиков.

6.12. Согласие заказчика на обработку персональных данных не требуется в следующих случаях:

персональные данные являются общедоступными;

обработка персональных данных осуществляется на основании федерального закона, устанавливающего ее цель, условия получения персональных данных и круг субъектов, персональные данные которых подлежат обработке, а также определенного полномочия учреждения;

обработка персональных данных осуществляется по требованию полномочных государственных органов - в случаях, предусмотренных федеральным законом;

обработка персональных данных осуществляется для статистических или иных научных целей при условии обязательного обезличивания персональных данных;

обработка персональных данных необходима для защиты жизни, здоровья или иных жизненно важных интересов Заказчика или Потребителя услуги, если получение его согласия невозможно.».

2. Опубликовать настоящее постановление в официальных средствах массовой информации Одинцовского городского округа Московской области и разместить на официальном сайте Одинцовского городского округа Московской области в сети «Интернет».

3. Настоящее постановление вступает в силу после официального опубликования.

4. Контроль за выполнением настоящего постановления возложить на заместителя Главы Администрации Одинцовского городского округа Московской области Переверзеву В.В.

Глава Одинцовского городского округа А.Р. Иванов

СООБЩЕНИЕ

ОБ УСТАНОВЛЕНИИ ПУБЛИЧНОГО СЕРВИТУТА

Администрация Одинцовского городского округа Московской области, рассмотрев ходатайство ОАО «Российские железные дороги» № Р001-1154326553-60941582 от 11.07.2022 об установлении публичного сервитута с целью размещения линий и сооружений сетей водоснабжения, водоотведения, связи, электросетей и их неотъемлемых технологических частей, в соответствии со ст. 39.42 Земельного кодекса Российской Федерации, сообщает о возможном установлении публичного сервитута в отношении частей земельных участков с К№ 50:20:0030205:847, 50:20:0000000:297815, 50:20:0030205:49, 50:20:0030205:31, и земель в кадастровых кварталах 50:20:0030205, 50:20:0030204, расположенных в Одинцовском городском округе Московской области.

Заинтересованные лица могут ознакомиться с поступившим ходатайством об установлении публичного сервитута и прилагаемым к нему сведениям о границах публичного сервитута в Администрации Одинцовского городского округа по адресу: Московская область, г. Одинцово, ул. Маршала Жукова, д. 28, каб. 437, тел. 8(495)5962025 (приемный день – пятница с 10-00 до 13-00) и на официальном сайте Администрации Одинцовского городского округа www.odin.ru.

Правообладатели земельных участков, в отношении которых испрашивается публичный сервитут, если их права не зарегистрированы в Едином государственном реестре недвижимости, в течение 30 дней со дня опубликования сообщения, предусмотренного п.п. 1 п. 3 ст. 39.42 Земельного кодекса РФ, могут подать заявление об учете их прав на земельные участки с приложением копий документов, подтверждающих эти права. В заявлении указывается способ связи с правообладателями земельных участков (почтовый адрес и (или) адрес электронной почты). Правообладатели земельных участков, подавшие такие заявления по истечении указанного срока, несут риски невозможности обеспечения их прав в связи с отсутствием информации о таких лицах и их правах на земельные участки.

СООБЩЕНИЕ

ОБ УСТАНОВЛЕНИИ ПУБЛИЧНОГО СЕРВИТУТА

Администрация Одинцовского городского округа Московской области, рассмотрев ходатайство Акционерное общество «Одинцовская теплосеть» № Р001-5927094739-61085766 от 15.07.2022 об установлении публичного сервитута с целью размещения сетей водоотведения, их неотъемлемых технологических частей, для подключения (технологического присоединения) к сетям инженерно-технического обеспечения в соответствии со ст. 39.42 Земельного кодекса Российской Федерации, сообщает о возможном установлении публичного сервитута в отношении земель и частей земельных участков с К№ 50:20:0030213:1008, 50:20:0030213:686, 50:20:0020401:1249, 50:20:0020401:244, 50:20:0000000:303902, 50:20:0020401:58, 50:20:0020401:1493, 50:20:0000000:304619, 50:20:0000000:304618, 50:20:0020402:1735, 50:20:0020402:1752, 50:20:0000000:297917, расположенных в Одинцовском городском округе Московской области.

Заинтересованные лица могут ознакомиться с поступившим ходатайством об установлении публичного сервитута и прилагаемым к нему сведениям о границах публичного сервитута в Администрации Одинцовского городского округа по адресу: Московская область, г. Одинцово, ул. Маршала Жукова, д. 28, каб. 437, тел. 8(495)5962025 (приемный день – пятница с 10-00 до 13-00) и на официальном сайте Администрации Одинцовского городского округа www.odin.ru.

Правообладатели земельных участков, в отношении которых испрашивается публичный сервитут, если их права не зарегистрированы в Едином государственном реестре недвижимости, в течение 30 дней со дня опубликования сообщения, предусмотренного п.п. 1 п. 3 ст. 39.42 Земельного кодекса РФ, могут подать заявление об учете их прав на земельные участки с приложением копий документов, подтверждающих эти права. В заявлении указывается способ связи с правообладателями земельных участков (почтовый адрес и (или) адрес электронной почты). Правообладатели земельных участков, подавшие такие заявления по истечении указанного срока, несут риски невозможности обеспечения их прав в связи с отсутствием информации о таких лицах и их правах на земельные участки.

СООБЩЕНИЕ
ОБ УСТАНОВЛЕНИИ ПУБЛИЧНОГО СЕРВИТУТА

Администрация Одинцовского городского округа Московской области, рассмотрев ходатайство ОАО «Российские железные дороги» № Р001-7170155461-61054922 от 14.07.2022 об установлении публичного сервитута с целью размещения линий и сооружений связи, их неотъемлемых технологических частей, в соответствии со ст. 39.42 Земельного кодекса Российской Федерации, сообщает о возможном установлении публичного сервитута в отношении земель и частей земельных участков с К№ 50:20:0070312:7853, 50:20:0070312:7855, расположенных в Одинцовском городском округе Московской области.

Заинтересованные лица могут ознакомиться с поступившим ходатайством об установлении публичного сервитута и прилагаемым к нему сведениям о границах публичного сервитута в Администрации Одинцовского городского округа по адресу: Московская область, г. Одинцово, ул. Маршала Жукова, д. 28, каб. 437, тел. 8(495)5962025 (приемный день – пятница с 10-00 до 13-00) и на официальном сайте Администрации Одинцовского городского округа www.odin.ru.

Правообладатели земельных участков, в отношении которых испрашивается публичный сервитут, если их права не зарегистрированы в Едином государственном реестре недвижимости, в течение 30 дней со дня опубликования сообщения, предусмотренного п.п. 1 п. 3 ст. 39.42 Земельного кодекса РФ, могут подать заявление об учете их прав на земельные участки с приложением копий документов, подтверждающих эти права. В заявлении указывается способ связи с правообладателями земельных участков (почтовый адрес и (или) адрес электронной почты). Правообладатели земельных участков, подавшие такие заявления по истечении указанного срока, несут риски невозможности обеспечения их прав в связи с отсутствием информации о таких лицах и их правах на земельные участки.

СООБЩЕНИЕ
ОБ УСТАНОВЛЕНИИ ПУБЛИЧНОГО СЕРВИТУТА

Прошу Вас опубликовать в газете «Одинцовская неделя» следующее объявление:

«Администрация Одинцовского городского округа Московской области, рассмотрев ходатайство ОАО «Российские железные дороги» № Р001-7170155461-61055331 от 14.07.2022 об установлении публичного сервитута с целью размещения линейных объектов электросетевого хозяйства, их неотъемлемых технологических частей, в соответствии со ст. 39.42 Земельного кодекса Российской Федерации, сообщает о возможном установлении публичного сервитута в отношении земель и частей земельных участков с К№ 50:20:0070312:2889, 50:20:0070307:3790, 50:20:0070312:7843, 50:20:0000000:305164, расположенных в Одинцовском городском округе Московской области.

Заинтересованные лица могут ознакомиться с поступившим ходатайством об установлении публичного сервитута и прилагаемым к нему сведениям о границах публичного сервитута в Администрации Одинцовского городского округа по адресу: Московская область, г. Одинцово, ул. Маршала Жукова, д. 28, каб. 437, тел. 8(495)5962025 (приемный день – пятница с 10-00 до 13-00) и на официальном сайте Администрации Одинцовского городского округа www.odin.ru.

Правообладатели земельных участков, в отношении которых исп

рашивается публичный сервитут, если их права не зарегистрированы в Едином государственном реестре недвижимости, в течение 30 дней со дня опубликования сообщения, предусмотренного п.п. 1 п. 3 ст. 39.42 Земельного кодекса РФ, могут подать заявление об учете их прав на земельные участки с приложением копий документов, подтверждающих эти права. В заявлении указывается способ связи с правообладателями земельных участков (почтовый адрес и (или) адрес электронной почты). Правообладатели земельных участков, подавшие такие заявления по истечении указанного срока, несут риски невозможности обеспечения их прав в связи с отсутствием информации о таких лицах и их правах на земельные участки.

СООБЩЕНИЕ
ОБ УСТАНОВЛЕНИИ ПУБЛИЧНОГО СЕРВИТУТА

Администрация Одинцовского городского округа Московской области, рассмотрев ходатайство ОАО «Российские железные дороги» № Р001-7170155461-61056764 от 14.07.2022 об установлении публичного сервитута с целью размещения линейных объектов электросетевого хозяйства, их неотъемлемых технологических частей, в соответствии со ст. 39.42 Земельного кодекса Российской Федерации, сообщает о возможном установлении публичного сервитута в отношении части земельного участка с К№ 50:20:0000000:308569, расположенного в д. Солманово, ул. Вокзальная, Одинцовского городского округа Московской области.

Заинтересованные лица могут ознакомиться с поступившим ходатайством об установлении публичного сервитута и прилагаемым к нему сведениям о границах публичного сервитута в Администрации Одинцовского городского округа по адресу: Московская область, г. Одинцово, ул. Маршала Жукова, д. 28, каб. 437, тел. 8(495)5962025 (приемный день – пятница с 10-00 до 13-00) и на официальном сайте Администрации Одинцовского городского округа www.odin.ru.

Правообладатели земельных участков, в отношении которых испрашивается публичный сервитут, если их права не зарегистрированы в Едином государственном реестре недвижимости, в течение 30 дней со дня опубликования сообщения, предусмотренного п.п. 1 п. 3 ст. 39.42 Земельного кодекса РФ, могут подать заявление об учете их прав на земельные участки с приложением копий документов, подтверждающих эти права. В заявлении указывается способ связи с правообладателями земельных участков (почтовый адрес и (или) адрес электронной почты). Правообладатели земельных участков, подавшие такие заявления по истечении указанного срока, несут риски невозможности обеспечения их прав в связи с отсутствием информации о таких лицах и их правах на земельные участки.

СООБЩЕНИЕ
ОБ УСТАНОВЛЕНИИ ПУБЛИЧНОГО СЕРВИТУТА

Администрация Одинцовского городского округа Московской области, рассмотрев ходатайство АО «Мособлгаз» № Р001-0048198848-61027047 от 13.07.2022 об установлении публичного сервитута с целью размещения линейных объектов системы газоснабжения, их неотъемлемых технологических частей, в соответствии со ст. 39.42 Земельного кодекса Российской Федерации, сообщает о возможном установлении публичного сервитута в отношении земель и частей земельных участков, расположенных в д. Жуковка, Одинцовского городского округа, Московской области: 50:20:0010520:118, 50:20:0010520:31, 50:20:0010520:36, 50:20:0010520:81, 50:20:0010520:82, 50:20:0010520:108, 50:20:0010520:130, 50:20:0010410:254, 50:20:0010520:39, 50:20:0010520:40, 50:20:0010520:38, 50:20:0010520:124, 50:20:0010516:1803, 50:20:0010520:128, 50:20:0010520:83, 50:20:0010520:33, 50:20:0010520:91, 50:20:0010520:43, 50:20:0010520:46, 50:20:0010516:381, 50:20:0010516:1196, 50:20:0000000:1184, 50:20:0010304:120, 50:20:0000000:1188, 50:20:0010511:757, 50:20:0010511:758, 50:20:0010516:1129, 50:20:0010511:760, 50:20:0010511:356, 50:20:0010511:153, 50:20:0010511:342, 50:20:0010511:424, 50:20:0010511:131, 50:20:0010511:767, 50:20:0010512:1, 50:20:0010511:440, 50:20:0010412:9, 50:20:0010412:15, 50:20:0010511:144, 50:20:0010511:207, 50:20:0010511:417, 50:20:0010511:8, 50:20:0070510:62, 50:20:0010516:4208, 50:20:0010336:1386, 50:20:0010516:1804, 50:20:0010520:37, 50:20:0010520:92, 50:20:0010520:105, 50:20:0010520:446, 50:20:0000000:301057, 50:20:0010520:126, 50:20:0000000:301098, 50:20:0000000:301071, 50:20:0010511:97, 50:20:0010511:102, 50:20:0010511:414, 50:20:0010511:193, 50:20:0010511:194, 50:20:0010511:145, 50:20:0010511:354, 50:20:0010511:237, 50:20:0010511:235, 50:20:0010511:772, 50:20:0010511:51, 50:20:0010410:256, 50:20:0010511:766, 50:20:0010511:303, 50:20:0010511:380, 50:20:0010512:298, 50:20:0010512:83, 50:20:0010512:370, 50:20:0010511:377, 50:20:0010512:196, 50:20:0010512:527, 50:20:0010512:225, 50:20:0010512:109, 50:20:0010512:402, 50:20:0010512:434, 50:20:0010512:433, 50:20:0010512:493, 50:20:0010512:71, 50:20:0010512:871, 50:20:0010512:112, 50:20:0010512:123, 50:20:0010511:371, 50:20:0010520:445, 50:20:0010516:375, 50:20:0010512:114, 50:20:0000000:301100, 50:20:0010512:366, 50:20:0010512:241, 50:20:0010512:363, 50:20:0010512:437, 50:20:0010516:2690, 50:20:0010512:875, 50:20:0010512:319, 50:20:0010512:325, 50:20:0010505:246, 50:20:0010512:93, 50:20:0010512:104, 50:20:0010512:50, 50:20:0010512:54, 50:20:0010512:152, 50:20:0010512:555, 50:20:0020408:340, 50:20:0010512:299, 50:20:0010516:2711, 50:20:0010409:207, 50:20:0010511:301, 50:20:0000000:301111, 50:20:0000000:306572, 50:20:0010511:188, 50:20:0010511:332, 50:20:0010511:347, 50:20:0010511:198, 50:20:0010511:184, 50:20:0000000:300869, 50:20:0010512:247, 50:20:0000000:301064, 50:20:0010512:248, 50:20:0010511:139, 50:20:0010304:337, 50:20:0010511:411, 50:20:0010512:524, 50:20:0010512:371, 50:20:0010512:334, 50:20:0010512:335, 50:20:0010512:318, 50:20:0010512:147, 50:20:0010512:311, 50:20:0010512:148, 50:20:0010512:126, 50:20:0010512:538, 50:20:0010409:4, 50:20:0010409:115, 50:20:0010409:211, 50:20:0010409:210, 50:20:0010409:215, 50:20:0010409:4986, 50:20:0010409:234, 50:20:0000000:1707, 50:20:0010409:5001, 50:20:0010409:4892, 50:20:0010409:223, 50:20:0010409:220, 50:20:0010409:226, 50:20:0010409:225, 50:20:0010512:341, 50:20:0010512:88, 50:20:0010512:2, 50:20:0010512:506, 50:20:0010512:79, 50:20:0010512:226, 50:20:0010512:67, 50:20:0010512:70, 50:20:0010512:870, 50:20:0010512:244, 50:20:0010512:507, 50:20:0010410:183, 50:20:0010512:58, 50:20:0010512:307, 50:20:0010512:115, 50:20:0010512:145, 50:20:0010512:456, 50:20:0010512:317, 50:20:0010512:549, 50:20:0010512:188, 50:20:0010403:979, 50:20:0010403:516, 50:20:0010403:517, 50:20:0010403:289, 50:20:0010403:290, 50:20:0010403:166, 50:20:0010403:277, 50:20:0010403:582, 50:20:0010403:127, 50:20:0010403:583, 50:20:0010403:1100, 50:20:0010403:1540, 50:20:0010516:1711, 50:20:0010522:133, 50:20:0010516:2553, 50:20:0010516:1502, 50:20:0010522:152, 50:20:0010522:145, 50:20:0010522:183, 50:20:0010512:89, 50:20:0010516:1682, 50:20:0010304:211, 50:20:0010516:1690, 50:20:0010516:1206, 50:20:0010403:274, 50:20:0010403:346, 50:20:0010403:54, 50:20:0010403:422, 50:20:0010403:53, 50:20:0010403:55, 50:20:0010403:52, 50:20:0010403:1152, 50:20:0010403:343, 50:20:0010403:80, 50:20:0010403:81, 50:20:0010403:82, 50:20:0010403:3, 50:20:0010403:291, 50:20:0010403:78, 50:20:0010403:980, 50:20:0010304:150, 50:20:0010304:151, 50:20:0010516:4278, 50:20:0010516:4280, 50:20:0010516:1821, 50:20:0010516:1457, 50:20:0010516:40, 50:20:0010516:1762, 50:20:0010516:1809, 50:20:0010516:1808, 50:20:0010516:1431, 50:20:0010516:1433, 50:20:0000000:296620, 50:20:0010516:203, 50:20:0010516:3127, 50:20:0010516:1505, 50:20:0010516:1407, 50:20:0010516:2509, 50:20:0010516:1620, 50:20:0010516:1689.

Заинтересованные лица могут ознакомиться с поступившим ходатайством об установлении публичного сервитута и прилагаемым к нему сведениям о границах публичного сервитута в Администрации Одинцовского городского округа по адресу: Московская область, г. Одинцово, ул. Маршала Жукова, д. 28, каб. 437, тел. 8(495)5962025 (приемный день – пятница с 10-00 до 13-00) и на официальном сайте Администрации Одинцовского городского округа www.odin.ru.

Правообладатели земельных участков, в отношении которых испрашивается публичный сервитут, если их права не зарегистрированы в Едином государственном реестре недвижимости, в течение 30 дней со дня опубликования сообщения, предусмотренного п.п. 1 п. 3 ст. 39.42 Земельного кодекса РФ, могут подать заявление об учете их прав на земельные участки с приложением копий документов, подтверждающих эти права. В заявлении указывается способ связи с правообладателями земельных участков (почтовый адрес и (или) адрес электронной почты). Правообладатели земельных участков, подавшие такие заявления по истечении указанного срока, несут риски невозможности обеспечения их прав в связи с отсутствием информации о таких лицах и их правах на земельные участки.

СООБЩЕНИЕ
ОБ УСТАНОВЛЕНИИ ПУБЛИЧНОГО СЕРВИТУТА

Администрация Одинцовского городского округа Московской области, рассмотрев ходатайство ОАО «Московская областная энергосетевая компания» № Р001-8284859659-61049313 от 14.07.2022 об установлении публичного сервитута с целью размещения объектов электросетевого хозяйства, их неотъемлемых технологических частей, в соответствии со ст. 39.42 Земельного кодекса Российской Федерации, сообщает о возможном установлении публичного сервитута в отношении части земельного участка К№ 50:20:0040306:266, расположенного в с. Лайково.

Заинтересованные лица могут ознакомиться с поступившим ходатайством об установлении публичного сервитута и прилагаемым к нему сведениям о границах публичного сервитута в Администрации Одинцовского городского округа по адресу: Московская область, г. Одинцово, ул. Маршала Жукова, д. 28, каб. 437, тел. 8(495)5962025 (приемный день – пятница с 10-00 до 13-00) и на официальном сайте Администрации Одинцовского городского округа www.odin.ru.

Правообладатели земельных участков, в отношении которых испрашивается публичный сервитут, если их права не зарегистрированы в Едином государственном реестре недвижимости, в течение 30 дней со дня опубликования сообщения, предусмотренного п.п. 1 п. 3 ст. 39.42 Земельного кодекса РФ, могут подать заявление об учете их прав на земельные участки с приложением копий документов, подтверждающих эти права. В заявлении указывается способ связи с правообладателями земельных участков (почтовый адрес и (или) адрес электронной почты). Правообладатели земельных участков, подавшие такие заявления по истечении указанного срока, несут риски невозможности обеспечения их прав в связи с отсутствием информации о таких лицах и их правах на земельные участки».

СООБЩЕНИЕ
ОБ УСТАНОВЛЕНИИ ПУБЛИЧНОГО СЕРВИТУТА

Администрация Одинцовского городского округа Московской области, рассмотрев ходатайство ОАО «Российские железные дороги» № Р001-7170155461-61001846 от 13.07.2022 об установлении публичного сервитута с целью размещения объектов электросетевого хозяйства и их неотъемлемых технологических частей, в соответствии со ст. 39.42 Земельного кодекса Российской Федерации, сообщает о возможном установлении публичного сервитута в отношении частей земельных участков с 50:20:0070312:7856, 50:20:0070312:718, 50:20:0070312:717, 50:20:0070312:719, расположенных в Одинцовском городском округе Московской области.

Заинтересованные лица могут ознакомиться с поступившим ходатайством об установлении публичного сервитута и прилагаемым к нему сведениям о границах публичного сервитута в Администрации Одинцовского городского округа по адресу: Московская область, г. Одинцово, ул. Маршала Жукова, д. 28, каб. 437, тел. 8(495)5962025 (приемный день – пятница с 10-00 до 13-00) и на официальном сайте Администрации Одинцовского городского округа www.odin.ru.

Правообладатели земельных участков, в отношении которых испрашивается публичный сервитут, если их права не зарегистрированы в Едином государственном реестре недвижимости, в течение 30 дней со дня опубликования сообщения, предусмотренного п.п. 1 п. 3 ст. 39.42 Земельного кодекса РФ, могут подать заявление об учете их прав на земельные участки с приложением копий документов, подтверждающих эти права. В заявлении указывается способ связи с правообладателями земельных участков (почтовый адрес и (или) адрес электронной почты). Правообладатели земельных участков, подавшие такие заявления по истечении указанного срока, несут риски невозможности обеспечения их прав в связи с отсутствием информации о таких лицах и их правах на земельные участки.

ПОСТАНОВЛЕНИЕ
АДМИНИСТРАЦИИ ОДИНЦОВСКОГО ГОРОДСКОГО ОКРУГА МОСКОВСКОЙ ОБЛАСТИ

08.07.2022 № 3079

Об организации и проведении фестиваля событийного туризма «Звенигородский Саввино-Сторожевский духовно-просветительский культурный фестиваль» в городе Звенигороде Одинцовского городского округа Московской области

Во исполнение Плана мероприятий отдела по туризму Администрации Одинцовского городского округа Московской области в сфере туризма на 2022 год, утвержденного постановлением Администрации Одинцовского городского округа Московской области от 15.12.2021 № 4586, руководствуясь Уставом Одинцовского городского округа Московской области,

ПОСТАНОВЛЯЮ:

1. Организовать и провести с 23 июля 2022 года по 24 июля 2022 года на территории г. Звенигорода Одинцовского городского округа Московской области фестиваль событийного туризма «Звенигородский Саввино-Сторожевский духовно-просветительский культурный фестиваль» (далее – Мероприятие).

2. Утвердить Состав организационного комитета по организации и проведению Мероприятия (прилагается).

3. Утвердить План подготовки и проведения Мероприятия (прилагается).

4. Рекомендовать УМВД России по Одинцовскому городскому округу (Лопатин И.П.):

1) провести комплекс мероприятий по охране общественного порядка и обеспечению общественной безопасности в период подготовки и проведения Мероприятия;

2) организовать обеспечение дорожной безопасности на время проведения Мероприятия.

5. Опубликовать настоящее постановление в официальных средствах массовой информации и на официальном сайте Одинцовского городского округа Московской области в сети «Интернет».

6. Настоящее постановление вступает в силу с даты его подписания.

7. Контроль за выполнением настоящего постановления возложить на заместителя Главы Администрации Одинцовского городского округа Московской области Переверзеву В.В.

Глава Одинцовского городского округа А.Р. Иванов

Утвержден постановлением Администрации Одинцовского городского округа от 08.07.2022 № 3079

СОСТАВ
организационного комитета по организации и проведению фестиваля событийного туризма «Звенигородский Саввино-Сторожевский духовно-просветительский культурный фестиваль» в городе Звенигороде Одинцовского городского округа Московской области

Переверзева Валентина Викторовна	Председатель рабочей группы, Заместитель Главы Администрации
Пайсов Михаил Алексеевич	Первый заместитель Главы Администрации
Тесля Александр Александрович	Заместитель Главы Администрации - начальник Управления правового обеспечения
Коротаев Михаил Владимирович	Заместитель Главы Администрации
Неретин Роман Викторович	Заместитель Главы Администрации
Григорьев Станислав Юрьевич	Заместитель Главы Администрации
Ширманов Максим Викторович	Заместитель Главы Администрации
Шмелева Наталья Васильевна	Начальник отдела по туризму
Захарова Лидия Филипповна	ио председателя Комитета по культуре
Гончаревский Виталий Викторович	Начальник территориального управления Звенигород
Лопатин Игорь Петрович	Начальник УМВД России по Одинцовскому городскому округу полковник полиции (по согласованию)
Егоров Владимир Николаевич	Начальник ОГИБДД по Одинцовскому городскому округу (по согласованию)
Крылов Роман Александрович	Директор Одинцовского филиала АО «Мособлэнерго» (по согласованию)
Фонд «Настоящее»	Кузьменков И.А.

Заместитель Главы Администрации В.В. Переверзева

Утвержденпостановлением Администрации Одинцовского городского округа от 08.07.2022 № 3079

ПЛАН
подготовки и проведения фестиваля событийного туризма
«Звенигородский Саввино-Сторожевский духовно-просветительский культурный фестиваль» в городе Звенигороде Одинцовского городского округа Московской области

1. План и порядок подготовки.				
№ п/п	Дата, время	Мероприятие	Место проведения	Ответственные
1.1	до 22.07.2022	Приведение в порядок территорий проведения мероприятия, благоустройство территории	г. Звенигород, Одинцовский городской округ Московской области, Саввино-Сторожевский ставропигиальный мужской монастырь, ул. Ратехинское шоссе, с кадастровым номером 50:48:0020202:4 (парковка монастырской ярмарки)	Григорьев С.Ю. Александров Д.И.
1.2	до 23.07.2022	Информирование населения о проведении мероприятия	г. Звенигород, Одинцовский городской округ Московской области, Саввино-Сторожевский ставропигиальный мужской монастырь, ул. Ратехинское шоссе, с кадастровым номером 50:48:0020202:4 (парковка монастырской ярмарки)	Неретин Р.В. Захарова Л.Ф. Гончаревский В.В.
1.3	23.07.2022 24.07.2022	Обеспечение мероприятия волонтерами культуры	г. Звенигород, Одинцовский городской округ Московской области, Саввино-Сторожевский ставропигиальный мужской монастырь, ул. Ратехинское шоссе, с кадастровым номером 50:48:0020202:4 (парковка монастырской ярмарки)	Захарова Л.Ф.
1.4	до 22.07.2022	Подготовка схемы размещения интерактивных и концертных площадок, точек питания	г. Звенигород, Одинцовский городской округ Московской области, Саввино-Сторожевский ставропигиальный мужской монастырь, ул. Ратехинское шоссе, с кадастровым номером 50:48:0020202:4 (парковка монастырской ярмарки)	Шмелева Н.В. Захарова Л.Ф. Кузьменков И.А.
1.5	до 22.07.2022	Проверка электросилового оборудования	г. Звенигород, Одинцовский городской округ Московской области, Саввино-Сторожевский ставропигиальный мужской монастырь, ул. Ратехинское шоссе, с кадастровым номером 50:48:0020202:4 (парковка монастырской ярмарки)	Крылов Р.А. (директор филиала АО «Одинцовская электросеть»)
1.6	до 22.07.2022	Обеспечение территории мусорными баками	г. Звенигород, Одинцовский городской округ Московской области, Саввино-Сторожевский ставропигиальный мужской монастырь, ул. Ратехинское шоссе, с кадастровым номером 50:48:0020202:4 (парковка монастырской ярмарки)	Григорьев С.Ю. Александров Д.И. Шмелева Н.В.
1.7	23.07.2022 24.07.2022	Обеспечение биотуалетами территории проведения мероприятия	г. Звенигород, Одинцовский городской округ Московской области, Саввино-Сторожевский ставропигиальный мужской монастырь, ул. Ратехинское шоссе, с кадастровым номером 50:48:0020202:4 (парковка монастырской ярмарки)	Шмелева Н.В. Кузьменков И.А.
1.8	до 23.07.2022	Размещение рекламной информации на ситибордах, билбордах	Одинцовский городской округ	Отдел контроля за рекламой и художественным оформлением зданий
1.9	23.07.2022 24.07.2022	Обеспечение пропускного режима, безопасности во время проведения мероприятия	г. Звенигород, Одинцовский городской округ Московской области, Саввино-Сторожевский ставропигиальный мужской монастырь, ул. Ратехинское шоссе, с кадастровым номером 50:48:0020202:4 (парковка монастырской ярмарки)	Ширманов М.В.
1.10	23.07.2022	Обеспечение рамками металлодетекторов на вход и выход, обеспечение фанбарьерами у основных сцен	г. Звенигород, Одинцовский городской округ Московской области, Саввино-Сторожевский ставропигиальный мужской монастырь, ул. Ратехинское шоссе, с кадастровым номером 50:48:0020202:4 (парковка монастырской ярмарки)	Шмелева Н.В. Кузьменков И.А.
	2. План проведения мероприятия			
	18-26 июля 2022 года			
2.1	18.07.2022 -22.07.2022	Монтаж оборудования	г. Звенигород, Одинцовский городской округ Московской области, Саввино-Сторожевский ставропигиальный мужской монастырь, ул. Ратехинское шоссе, с кадастровым номером 50:48:0020202:4 (парковка монастырской ярмарки)	Шмелева Н.В. Кузьменков И.А.
2.2	19.07.2022	Установка торгово-выставочных шатров	г. Звенигород, Одинцовский городской округ Московской области, Саввино-Сторожевский ставропигиальный мужской монастырь, ул. Ратехинское шоссе, с кадастровым номером 50:48:0020202:4 (парковка монастырской ярмарки)	Шмелева Н.В. Кузьменков И.А.
2.3	до 22.07.2022	Установка сцены, монтаж сценического и звукового оборудования, подготовка площадок для «активностей»	г. Звенигород, Одинцовский городской округ Московской области, Саввино-Сторожевский ставропигиальный мужской монастырь, ул. Ратехинское шоссе, с кадастровым номером 50:48:0020202:4 (парковка монастырской ярмарки)	Шмелева Н.В. Кузьменков И.А.
2.4	23.07.2022 24.07.2022 11:00-22:00	Дежурная карета скорой помощи	г. Звенигород, Одинцовский городской округ Московской области, Саввино-Сторожевский ставропигиальный мужской монастырь, ул. Ратехинское шоссе, с кадастровым номером 50:48:0020202:4 (парковка монастырской ярмарки)	Шмелева Н.В. Кузьменков И.А.
2.5	23.07.2022 24.07.2022 10:00	Обеспечение населения транспортом (по графику – 2 автобуса)	г. Звенигород, Одинцовский городской округ Московской области, Саввино-Сторожевский ставропигиальный мужской монастырь, ул. Ратехинское шоссе, с кадастровым номером 50:48:0020202:4 (парковка монастырской ярмарки)	Шмелева Н.В. Кузьменков И.А.
2.6	23.07.2022 11:00-22:00	Торжественное открытие фестиваля	г. Звенигород, Одинцовский городской округ Московской области, Саввино-Сторожевский ставропигиальный мужской монастырь, ул. Ратехинское шоссе, с кадастровым номером 50:48:0020202:4 (парковка монастырской ярмарки)	Шмелева Н.В. Захарова Л.Ф. Кузьменков И.А.
2.7	23.07.2022 -24.07.2022 11:00-19:00	Работа анимационных групп (уличные активности для семьи на свежем воздухе)	г. Звенигород, Одинцовский городской округ Московской области, Саввино-Сторожевский ставропигиальный мужской монастырь, ул. Ратехинское шоссе, с кадастровым номером 50:48:0020202:4 (парковка монастырской ярмарки)	Шмелева Н.В. Захарова Л.Ф. Кузьменков И.А.
2.8	23.07.2022 – 24.07.2022 11:00-19:00	Работа ярмарки старинных народных промыслов	г. Звенигород, Одинцовский городской округ Московской области, Саввино-Сторожевский ставропигиальный мужской монастырь, ул. Ратехинское шоссе, с кадастровым номером 50:48:0020202:4 (парковка монастырской ярмарки)	Шмелева Н.В. Кузьменков И.А.
2.9	23.07.2022 20:00-22:00	Спектакль «Звенигородские хроники»	г. Звенигород, Одинцовский городской округ Московской области, Саввино-Сторожевский ставропигиальный мужской монастырь, ул. Ратехинское шоссе, с кадастровым номером 50:48:0020202:4 (парковка монастырской ярмарки)	Шмелева Н.В. Захарова Л.Ф. Кузьменков И.А.
2.10	24.07.2022 11:00-19:00	Детская программа	г. Звенигород, Одинцовский городской округ Московской области, Саввино-Сторожевский ставропигиальный мужской монастырь, ул. Ратехинское шоссе, с кадастровым номером 50:48:0020202:4 (парковка монастырской ярмарки)	Шмелева Н.В. Захарова Л.Ф. Кузьменков И.А.
2.11	24.07.2022 12:00-17:00	Фестивальный концерт фольклорных исполнителей – от древнего распева и частушки до актуальных трактовок.	г. Звенигород, Одинцовский городской округ Московской области, Саввино-Сторожевский ставропигиальный мужской монастырь, ул. Ратехинское шоссе, с кадастровым номером 50:48:0020202:4 (парковка монастырской ярмарки)	Шмелева Н.В. Захарова Л.Ф. Кузьменков И.А.
2.12	до 26.07.2022	Демонтаж оборудования	г. Звенигород, Одинцовский городской округ Московской области, Саввино-Сторожевский ставропигиальный мужской монастырь, ул. Ратехинское шоссе, с кадастровым номером 50:48:0020202:4 (парковка монастырской ярмарки)	Шмелева Н.В. Кузьменков И.А.

Заместитель Главы Администрации В.В. Переверзева

ПОСТАНОВЛЕНИЕ
АДМИНИСТРАЦИИ ОДИНЦОВСКОГО ГОРОДСКОГО ОКРУГА МОСКОВСКОЙ ОБЛАСТИ

19.07.2022 № 3296

О внесении изменений в схему размещения нестационарных торговых объектов на территории Одинцовского городского округа Московской области на 2017-2022 годы

В целях оптимизации предоставления муниципальной услуги «Предоставление права на размещение передвижного сооружения без проведения торгов на льготных условиях на территории Одинцовского городского округа Московской области», руководствуясь Федеральным законом от 28.12.2009 № 381-ФЗ «Об основах государственного регулирования торговой деятельности в Российской Федерации», Федеральным законом от 06.10.2003 № 131-ФЗ «Об общих принципах организации местного самоуправления в Российской Федерации», Порядком разработки и утверждения органами местного самоуправления муниципальных образований Московской области схем размещения нестационарных торговых объектов, утвержденным распоряжением Министерства сельского хозяйства и продовольствия Московской области от 13.10.2020 № 20РВ-306, Протоколом от 07.06.2022 № 5/н заседания Московской областной межведомственной комиссии по вопросам потребительского рынка, Уставом Одинцовского городского округа Московской области,

ПОСТАНОВЛЯЮ:

1. Внести в Схему размещения нестационарных торговых объектов на территории Одинцовского городского округа Московской области на 2017-2022 годы, утвержденную постановлением Администрации Одинцовского городского округа Московской области от 05.11.2019 № 1328 «Об утверждении схемы размещения нестационарных торговых объектов на территории Одинцовского городского округа Московской области на 2017-2022 годы» (в редакции от 19.05.2020 № 1233) (далее-Схема) следующие изменения:

1) признать утратившим силу строки: 14, 70, 73, 74, 108, 111, 112, 120, 143, 150, 151, 152, 207, 286, 249, 339, 347, 361, 362, 363, 367, 371, 401 Схемы;

2) дополнить Схему согласно Приложением согласно Приложению к настоящему постановлению.

2. Опубликовать настоящее постановление в официальных средствах массовой информации Одинцовского городского округа и на официальном сайте Администрации Одинцовского городского округа Московской области.

3. Настоящее постановление вступает в силу со дня его официального опубликования.

Глава Одинцовского городского округа А.Р. Иванов

Утверждена Постановлением Администрации Одинцовского городского округа Московской области от 05.11.2019 № 1328

Схема размещения нестационарных торговых объектов на территории Одинцовского городского округа Московской области на 2017-2022 годы (в редакции постановление Администрации Одинцовского городского округа Московской области от 19.05.2020 № 1233, от 26.02.2021 № 545, от 12.04.2021 № 1090)

№ п/п	№ п/п в Схемах поселений	Адресные ориентиры размещения площадки под нестационарный торговый объект	Вид нестационарного торгового объекта	Специализация нестационарного торгового объекта	Период размещения нестационарного торгового объекта	Размещение нестационарного торгового объекта субъектом малого или среднего предпринимательства (да/нет)	Форма собственности земельного участка
Границы территории Территориального управления Одинцово							
1	1	ул. Верхне-Пролетарская, около д.1, корпус 1	киоск	продовольственные товары, овощи-фрукты	09.01.2017-31.12.2022	да	государственная неразграниченная
2	2	ул. Верхне-Пролетарская, около д.1, корпус 1	киоск	предоставление услуг по ремонту одежды и обуви, изготовление ключей, металлоремонт	09.01.2017-31.12.2022	да	государственная неразграниченная
3	3	ул. Верхне-Пролетарская, около д.5	киоск	хлеб, хлебобулочная продукция, овощи-фрукты	09.01.2017-31.12.2022	да	государственная неразграниченная
4	4	ул .Верхне-Пролетарская, около д.5	киоск	молоко, молочная продукция	09.01.2017-31.12.2022	да	государственная неразграниченная
5	5	ул. Верхне-Пролетарская, около д. 5	киоск	молоко, молочная продукция, овощи-фрукты	01.01.2017-31.12.2022	нет	государственная неразграниченная
6	6	ул. Верхне-Пролетарская, около д.5	киоск	овощи-фрукты	17.07.2017-31.12.2022	нет	государственная неразграниченная
7	7	ул. Верхне-Пролетарская, около д. 5	киоск	цветы	09.01.2017-31.12.2022	да	государственная неразграниченная
8	8	ул. Верхне-Пролетарская,около д.5	киоск	продукция животного происхождения, рыба, рыбная продукция, морепродукты	09.01.2017-31.12.2022	да	государственная неразграниченная
9	9	ул. Верхне-Пролетарская, около д.25 (2 ГОМ)	киоск	овощи-фрукты	09.01.2017-31.12.2022	да	государственная неразграниченная
10	10	ул. Вокзальная, около д.3А (около детского сада)	киоск	хлеб, хлебобулочная продукция, беалкогольные прохладительные напитки, вода, соки, мороженое	09.01.2017-31.12.2022	да	государственная неразграниченная
11	11	ул. Глазынинская, около д.22	киоск	продовольственные товары	01.01.2017-31.12.2022	да	государственная неразграниченная
12	12	ул. Говорова, около д.36	киоск	овощи-фрукты	23.01.2017-31.12.2022	да	государственная неразграниченная
13	13	признана утратившей силу постановлением Администрации Одинцовского городского округа Московской области от 26.02.2021 № 545					
14	14	признана утратившей силу постановлением Администрации Одинцовского городского округа Московской области от 19.07.2022 № 3296					
15	15	ул. Интернациональная, около д.1	киоск	кондитерские изделия, хлеб, хлебобулочная продукция	09.01.2017-31.12.2022	да	государственная неразграниченная
16	16	ул. Интернациональная, около д.2	киоск	хлеб, хлебобулочная продукция, выпечка	09.01.2017-31.12.2022	да	государственная неразграниченная
17	17	ул. Комсомольская, около д.5 (в конце ул. Верхне -Пролетарской)	киоск	хлеб, хлебобулочная продукция, выпечка	09.01.2017-31.12.2022	да	государственная неразграниченная
18	18	ул. Комсомольская, около д.8 (в конце ул. Верхне -Пролетарской)	киоск	предоставление услуг по ремонту одежды и обуви, изготовление ключей, металлоремонт	09.01.2017-31.12.2022	да	государственная неразграниченная
19	19	ул. Комсомольская, около д.9 Б	киоск	предоставление услуг по ремонту одежды и обуви, изготовление ключей, металлоремонт	09.01.2017-31.12.2022	да	государственная неразграниченная
20	20	ул. Комсомольская, около д.9 Б	киоск	хлеб, хлебобулочная продукция, выпечка	17.07.2017-31.12.2022	да	государственная неразграниченная
21	21	ул. Комсомольская, около д.12А	киоск	печатная продукция	23.01.2017-31.12.2022	нет	государственная неразграниченная
22	22	б-р Любы Новоселовой, около д.5А	киоск	печатная продукция	23.01.2017-31.12.2022	нет	государственная неразграниченная
23	23	б-р Любы Новоселовой, около д.9	киоск	молоко, молочная продукция, овощи-фрукты	01.01.2017-31.12.2022	нет	государственная неразграниченная
24	24	б-р Любы Новоселовой, около д.9	киоск	овощи-фрукты	01.01.2017-31.12.2022	да	государственная неразграниченная
25	25	б-р Любы Новоселовой, около д.9	киоск	продовольственные товары	01.01.2017-31.12.2022	да	государственная неразграниченная
26	26	б-р Любы Новоселовой, около д.17	киоск	мороженое, прохладительные напитки	01.01.2017-31.12.2022	да	государственная неразграниченная
27	27	б-р Маршала Крылова, около д.8А	киоск	продовольственные товары	23.01.2017-31.12.2022	да	государственная неразграниченная
28	28	б-р Маршала Крылова, около д.14А	киоск	общественное питание	09.01.2017-31.12.2022	да	государственная неразграниченная
29	29	б-р Маршала Крылова, около д.14А	киоск	хлеб, хлебобулочная продукция, выпечка	09.01.2017-31.12.2022	да	государственная неразграниченная
30	30	б-р Маршала Крылова, около д.14А	киоск	хлеб, хлебобулочная продукция, выпечка	09.01.2017-31.12.2022	да	государственная неразграниченная
31	31	б-р Маршала Крылова, около д.14А	киоск	молоко, молочная продукция, овощи-фрукты	01.01.2017-31.12.2022	нет	государственная неразграниченная
32	32	б-р Маршала Крылова, около д.14А	киоск	продовольственные товары	09.01.2017-31.12.2022	да	государственная неразграниченная
33	33	б-р Маршала Крылова, около д.15	киоск	молоко, молочная продукция	29.10.2019-31.12.2022		государственная неразграниченная
34	34	ул. Маршала Бирюзова, около д.28, корпус 2	киоск	овощи-фрукты	23.01.2017-31.12.2022	да	государственная неразграниченная
35	35	ул. Маршала Жукова, около д.9	киоск	печатная продукция	23.01.2017-31.12.2022	нет	государственная неразграниченная
36	36	ул. Маршала Жукова, около д.9 (Маринка")	киоск	овощи-фрукты	01.01.2017-31.12.2022	да	государственная неразграниченная
37	37	ул. Маршала Жукова, около д.34	киоск	овощи-фрукты	09.01.2017-31.12.2022	да	государственная неразграниченная
38	38	ул. Маршала Жукова, около д.39Б	киоск	хлеб, хлебобулочная продукция, выпечка	01.01.2017-31.12.2022	да	государственная неразграниченная
39	39	ул. Можайское шоссе, около д.13А	киоск	общественное питание	21.11.2017-31.12.2022	да	государственная неразграниченная
40	40	ул. Можайское шоссе, около д.79	киоск	продовольственные товары, овощи-фрукты	09.01.2017-31.12.2022	да	государственная неразграниченная
41	41	ул. Можайское шоссе, около д.88	киоск	овощи-фрукты	01.01.2017-31.12.2022	да	государственная неразграниченная
42	42	ул. Можайское шоссе, около д.88	киоск	продовольственные товары	01.01.2017-31.12.2022	да	государственная неразграниченная
43	43	ул. Можайское шоссе, около д.101	киоск	овощи-фрукты	01.01.2017-31.12.2022	да	государственная неразграниченная
44	44	признана утратившей силу постановлением Администрации Одинцовского городского округа Московской области от 26.02.2021 № 545					
45	45	ул. Можайское шоссе, около д.112	киоск	овощи-фрукты	01.01.2017-31.12.2022	да	государственная неразграниченная
46	46	ул. Можайское шоссе, около д.119А	киоск	печатная продукция	23.01.2017-31.12.2022	нет	государственная неразграниченная
47	47	ул. Можайское шоссе, около д. 137А	киоск	продукция животного происхождения	01.01.2017-31.12.2022	да	государственная неразграниченная
48	48	ул. Можайское шоссе, около д.137А	киоск	овощи-фрукты	01.01.2017-31.12.2022	да	государственная неразграниченная
49	49	ул. Можайское шоссе, около д.139А	киоск	цветы	23.01.2017-31.12.2022	да	государственная неразграниченная
50	50	ул. Можайское шоссе, около д.151	киоск	печатная продукция	23.01.2017-31.12.2022	нет	государственная неразграниченная
51	51	ул. Молодежная, около д.5	киоск	предоставление услуг по ремонту одежды и обуви, изготовление ключей, металлоремонт	01.01.2017-31.12.2022	да	государственная неразграниченная
52	52	ул. Неделина, напротив д.9	киоск	печатная продукция	23.01.2017-31.12.2022	да	государственная неразграниченная
53	53	признана утратившей силу постановлением Администрации Одинцовского городского округа Московской области от 26.02.2021 № 545					
54	54	ул. Полевая, около д.5	киоск	продовольственные товары	01.01.2017-31.12.2022	нет	государственная неразграниченная
55	55	ул. Садовая, около ст. Отрадное"	киоск	цветы	01.01.2017-31.12.2022	да	государственная неразграниченная
56	56	ул. Садовая, около ст. Отрадное"	киоск	хлеб, хлебобулочная продукция, беалкогольные прохладительные напитки, вода, соки, мороженое	17.07.2017-31.12.2022	да	государственная неразграниченная
57	57	ул. Свободы, около д.2	киоск	мороженое, прохладительные напитки	09.01.2017-31.12.2022	да	государственная неразграниченная
58	58	ул. Свободы, около д.2 А	киоск	кондитерские изделия, хлеб, хлебобулочная продукция	09.01.2017-31.12.2022	да	государственная неразграниченная
59	59	ул. Северная, около д.66 А	киоск	хлеб, хлебобулочная продукция, беалкогольные прохладительные напитки, вода, соки, мороженое	01.01.2017-31.12.2022	да	государственная неразграниченная
60	60	ул. Союзная, около д.1А	киоск	предоставление услуг по ремонту одежды и обуви, изготовление ключей, металлоремонт	17.07.2017-31.12.2022	да	государственная неразграниченная
61	61	ул. Союзная, около д.1 Б	киоск	предоставление услуг населению - фото, ксерокопия, помощь в оформлении документов	01.01.2017-31.12.2022	да	государственная неразграниченная
62	62	ул. Союзная, около д.36 (около завода)	киоск	общественное питание	01.01.2017-31.12.2022	да	государственная неразграниченная
63	63	ул. Транспортная, около д.8 (на повороте)	киоск	продовольственные товары	01.01.2017-31.12.2022	да	государственная неразграниченная

64	64	ул. Чикина, около д.3 А	киоск	цветы	15.03.2018-31.12.2022	да	государственная неразграниченная
65	65	ул. Чикина, около д.3 А	киоск	молоко, молочная продукция, овощи-фрукты	01.01.2017-31.12.2022	нет	государственная неразграниченная
66	66	ул. Южная (Яскино) Наира	киоск	продовольственные товары	01.01.2017-31.12.2022	нет	государственная неразграниченная
67	67	ул. Южная (Яскино) Наира	киоск	хлеб, хлебобулочная продукция, выпечка	01.01.2017-31.12.2022	да	государственная неразграниченная
68	68	признана утратившей силу постановлением Администрации Одинцовского городского округа Московской области от 26.02.2021 № 545					
69	69	ул. Верхне-Пролетарская, около д.1	павильон	продовольственные товары	09.01.2017-31.12.2022	да	государственная неразграниченная
70	70	признана утратившей силу постановлением Администрации Одинцовского городского округа Московской области от 19.07.2022 № 3296					
71	71	ул. Верхне-Пролетарская, около д.5	павильон	хлеб, хлебобулочная продукция, беалкогольные прохладительные напитки, вода, соки, мороженое	09.01.2017-31.12.2022	да	государственная неразграниченная
72	72	ул. Верхне-Пролетарская, около д.5	павильон	колбасная продукция	09.01.2017-31.12.2022	да	государственная неразграниченная
73	73	признана утратившей силу постановлением Администрации Одинцовского городского округа Московской области от 19.07.2022 № 3296					
74	74	признана утратившей силу постановлением Администрации Одинцовского городского округа Московской области от 19.07.2022 № 3296					
75	75	ул. Интернациональная, около д. 1	павильон	общественное питание	09.01.2017-31.12.2022	да	государственная неразграниченная
76	76	признана утратившей силу постановлением Администрации Одинцовского городского округа Московской области от 26.02.2021 № 545					
77	77	ул. Интернациональная, около д.2	павильон	общественное питание	09.01.2017-31.12.2022	да	государственная неразграниченная
78	78	признана утратившей силу постановлением Администрации Одинцовского городского округа Московской области от 26.02.2021 № 545					
79	79	ул. Комсомольская, около д.16	павильон	продовольственные товары	17.07.2017-31.12.2022		государственная неразграниченная
80	80	ул. Кутузовская, напротив д.1	павильон	общественное питание	09.01.2017-31.12.2022	да	государственная неразграниченная
81	81	ул. Кутузовская, напротив д.1	павильон	овощи-фрукты	09.01.2017-31.12.2022	да	государственная неразграниченная
82	82	ул. Кутузовская, около д.2	павильон	продовольственные товары	23.01.2017-31.12.2022	да	государственная неразграниченная
83	83	ул. Кутузовская, около д.2	павильон	печатная продукция	23.01.2017-31.12.2022	да	государственная неразграниченная
84	84	ул. Кутузовская, около д.2	павильон	цветы, сувениры	01.01.2017-31.12.2022	да	государственная неразграниченная
85	85	ул. Кутузовская, около д.9	павильон	общественное питание	09.01.2017-31.12.2022	да	государственная неразграниченная
86	86	ул. Кутузовская, около д.17, левая сторона: 1, 2 - й киоск ООТ	павильон	общественное питание, овощи-фрукты	23.01.2017-31.12.2022	да	государственная неразграниченная
87	87	ул. Кутузовская, около д. 25 и74 (рядом д.35)	павильон	овощи-фрукты	09.01.2017-31.12.2022	да	государственная неразграниченная
88	88	б-р Любы Новосёловой, около д.5	павильон	овощи-фрукты	01.01.2017-31.12.2022	да	государственная неразграниченная
89	89	признана утратившей силу постановлением Администрации Одинцовского городского округа Московской области от 26.02.2021 № 545					
90	90	б-р Любы Новоселовой, около д.13	павильон	колбасная продукция	01.01.2017-31.12.2022	да	государственная неразграниченная
91	91	б-р Любы Новосёловой, около д.16	павильон	овощи-фрукты	01.01.2017-31.12.2022		государственная неразграниченная
92	92	б-р Любы Новоселовой, около д.18	павильон	цветы	01.01.2017-31.12.2022	да	государственная неразграниченная
93	93	б-р Маршала Крылова, около д.14А	павильон	овощи-фрукты	09.01.2017-31.12.2022	да	государственная неразграниченная
94	94	б-р Маршала Крылова, около д.14А	павильон	продукция животного происхождения	09.01.2017-31.12.2022	да	государственная неразграниченная
95	95	б-р Маршала Крылова, около д.15	павильон	овощи-фрукты	09.01.2017-31.12.2022	да	государственная неразграниченная
96	96	ул. Можайское шоссе, около д.13	павильон	непродовольственные товары (автозапчасти)	23.01.2017-31.12.2022	да	государственная неразграниченная
97	97	признана утратившей силу постановлением Администрации Одинцовского городского округа Московской области от 26.02.2021 № 545					
98	98	ул. Можайское шоссе, около д.29	павильон	цветы, сувениры	17.07.2017-31.12.2022	да	государственная неразграниченная
99	99	ул. Можайское шоссе, около д.101 А	павильон	хлеб, хлебобулочная продукция, беалкогольные прохладительные напитки, вода, соки, мороженое	09.01.2017-31.12.2022	да	государственная неразграниченная
100	100	ул. Можайское шоссе, около д.107	павильон	продовольственные товары	21.11.2017-31.12.2022	да	государственная неразграниченная
101	101	ул. Можайское шоссе, около д.137А	павильон	общественное питание	23.01.2017-31.12.2022	да	государственная неразграниченная
102	102	ул. Можайское шоссе, около д.149А	павильон	Подмосковный фермер"	23.01.2017-31.12.2022	да	государственная неразграниченная
103	103	ул. Можайское шоссе, около д.149А	павильон	овощи-фрукты	17.07.2017-31.12.2022	да	государственная неразграниченная
104	104	ул. Молодежная, около д.5	павильон	общественное питание	23.01.2017-31.12.2022	да	государственная неразграниченная
105	105	ул. Молодежная, около д.28	павильон	овощи-фрукты	09.07.2018-31.12.2022	да	государственная неразграниченная
106	106	признана утратившей силу постановлением Администрации Одинцовского городского округа Московской области от 26.02.2021 № 545					
107	107	с. Немчиновка, Советский проспект, около д. 2В	павильон	продовольственные товары	07.09.2017-31.12.2022	да	государственная неразграниченная
108	108	признана утратившей силу постановлением Администрации Одинцовского городского округа Московской области от 19.07.2022 № 3296					
109	109	с. Ромашково, ул. Колхозная, около д.45	павильон	соки, воды	01.01.2017-31.12.2022	да	государственная неразграниченная
110	110	с. Ромашково, ул. Колхозная, около д.45	павильон	общественное питание	01.01.2017-31.12.2022	да	государственная неразграниченная
111	111	признана утратившей силу постановлением Администрации Одинцовского городского округа Московской области от 19.07.2022 № 3296					
112	112	признана утратившей силу постановлением Администрации Одинцовского городского округа Московской области от 19.07.2022 № 3296					
113	113	ул. Свободы, около д. 2 А	павильон	общественное питание	09.01.2017-31.12.2022	да	государственная неразграниченная
1131	1131	ул. Северная, около д.36	павильон	продовольственные и непродовольственные товары	26.03.2021-31.12.2021		государственная неразграниченная
114	114	ул. Северная, около д.66 А	павильон	колбасная продукция	01.01.2017-31.12.2022	да	государственная неразграниченная
115	115	ул. Союзная, около д.2	павильон	цветы	23.01.2017-31.12.2022	да	государственная неразграниченная
116	116	ул. Союзная, около д.8 (около Военкомата)	павильон	продовольственные товары	17.07.2017-31.12.2022	да	государственная неразграниченная
117	117	ул. Маршала Толубко, около д.1	павильон	продовольственные товары	03.09.2019 - 31.12.2022	да	государственная неразграниченная
118	118	ул. Чистяковой, около въезда в микрорайон Кутузовский"	павильон	цветы, сувениры	01.01.2017-31.12.2022	да	государственная неразграниченная
119	119	ул. Южная, около д.7	павильон	колбасная продукция	01.01.2017-31.12.2022	да	государственная неразграниченная
120	120	признана утратившей силу постановлением Администрации Одинцовского городского округа Московской области от 19.07.2022 № 3296					
121	121	ул. Южная (на повороте, около д.35)	павильон	продовольственные товары	01.01.2017-31.12.2022	нет	государственная неразграниченная
122	122	ул. Чикина, около д.8Б	торговая галерея	продовольственные товары	09.01.2017-31.12.2022	да	государственная неразграниченная
123	123	ул. Можайское шоссе,около д. 49	киоск	мороженое, прохладительные напитки	01.01.2021-31.12.2021	да	муниципальная
124	124	ул. Можайское шоссе, около д. 121	киоск	мороженое, прохладительные напитки	01.01.2021-31.12.2021	да	муниципальная
125	125	ул. Можайское шоссе, около д. 141	киоск	мороженое, прохладительные напитки	01.01.2021-31.12.2021	да	муниципальная
126	126	между ул.Маршала Неделина и Красногорским шоссе	киоск	молоко, молочная продукция	01.01.2021-31.12.2021	нет	муниципальная
127	127	ул. Верхне-Пролетарская, около д.4А	павильон	продовольственные и непродовольственные товары	01.01.2021-31.12.2021	да	муниципальная
128	128	ул. Можайское шоссе, около д. 38Г	павильон	предоставление услуг по ремонту одежды и обуви, изготовление ключей, металлоремонт	01.01.2021-31.12.2021	да	муниципальная
129	129	ул. Можайское шоссе, около д. 134	павильон	продовольственные и непродовольственные товары	01.01.2021-31.12.2021	да	муниципальная
130	130	б-р Любы Новоселовой, около д.17	торговая галерея	продовольственные и непродовольственные товары	01.01.2021-31.12.2021	да	муниципальная
131	131	признана утратившей силу постановлением Администрации Одинцовского городского округа Московской области от 26.02.2021 № 545					
132	132	ул. Верхне-Пролетарская, около д. 5	лоток	овощи-фрукты	01.04.2021-01.11.2021		государственная неразграниченная
133	133	признана утратившей силу постановлением Администрации Одинцовского городского округа Московской области от 26.02.2021 № 545					
134	134	ул. Говорова, около ООТ, напротив д. 8А	бахчевой развал	бахчевые культуры	01.08.2021-01.11.2021		государственная неразграниченная
135	135	ул. Говорова,около д. 24А	бахчевой развал	бахчевые культуры	01.08.2021-01.11.2021		государственная неразграниченная
136	136	ул. Маршала Жукова, около д. 16	бахчевой развал	бахчевые культуры	01.08.2021-01.11.2021		государственная неразграниченная
137	137	ул. Маршал Бирюзова, около ООТ Госпиталь"	бахчевой развал	бахчевые культуры	01.08.2021-01.11.2021		государственная неразграниченная
138	138	ул. Молодежная, около д. 1	бахчевой развал	бахчевые культуры	01.08.2021-01.11.2021		государственная неразграниченная
139	139	ул. Чикина, д. 3А	бахчевой развал	бахчевые культуры	01.08.2021-01.11.2021		государственная неразграниченная
140	140	ул. Говорова, около д. 9А	елочный базар	елочная продукция	20.12.2021-31.12.2021		государственная неразграниченная
141	141	ул. Интернациональная, около д.1	елочный базар	елочная продукция	20.12.2021-31.12.2021		государственная неразграниченная
142	142	ул. Маршала Неделина, около д. 9	елочный базар	елочная продукция	20.12.2021-31.12.2021		государственная неразграниченная
143	143	признана утратившей силу постановлением Администрации Одинцовского городского округа Московской области от 19.07.2022 № 3296					
144	144	ул. Верхне-Пролетарская, около д.5А ул. Молодежная, около д.1 б-р Маршала Крылова, около д.2 ул. Северная, около д.12 ул. Северная, около д.30 ул. Вокзальная, около д.7 ул. Ново-Спортивная, между д.2 и д.4 ул. Можайское шоссе,около д.111 ул. Можайское шоссе,около д.19 ул. Маршала Бирюзова, около д.26 ул. Солнечная, около д.9	изотермическая емкость	молоко, молочная продукция	01.01.2021-31.12.2021 вторник, пятница 01.01.2021-31.12.2021вторник, пятница 01.01.2021-31.12.2021 понедельник, четверг 01.01.2021-31.12.2021 среда, суббота 01.01.2021-31.12.2021 среда, суббота 01.01.2021-31.12.2021 вторник, пятница 01.01.2021-31.12.2021 вторник, пятница 01.01.2021-31.12.2021 вторник, пятница 01.01.2021-31.12.2021 среда, суббота 01.01.2021-31.12.2021 полнедельник, четверг 01.01.2021-31.12.2021 среда, суббота	нет	государственная неразграниченная

145	145	признана утратившей силу постановлением Администрации Одинцовского городского округа Московской области от 12.04.2021 № 1090					
146	146	признана утратившей силу постановлением Администрации Одинцовского городского округа Московской области от 12.04.2021 № 1090					
147	147	ул. Верхне-Пролетарская, около д.3, корп.2	изотермическая емкость	рыба, рыбная продукция, морепродукты	01.01.2021-31.12.2021		государственная неразграниченная
148	148	ул. Говорова, около д.14	изотермическая емкость	рыба, рыбная продукция, морепродукты	01.01.2021-31.12.2021		государственная неразграниченная
149	149	д. Лохино, ул. Советская, около магазина ул. Кутузовская, около д.9	объект мобильной торговли	молоко, молочная продукция, овощи-фрукты	01.01.2021-31.12.2022 вторник, четверг 01.02.2019-31.12.2022 вторник, четверг, суббота	нет	государственная неразграниченная
150	150	признана утратившей силу постановлением Администрации Одинцовского городского округа Московской области от 19.07.2022 № 3296					
151	151	признана утратившей силу постановлением Администрации Одинцовского городского округа Московской области от 19.07.2022 № 3296					
152	152	признана утратившей силу постановлением Администрации Одинцовского городского округа Московской области от 19.07.2022 № 3296					
Границы территории Территориального управления Большие Вяземы							
153	1	р.п. Большие Вяземы, ул. Можайское шоссе, около д.7	киоск	печатная продукция	01.01.2017-31.12.2022	да	государственная неразграниченная
154	2	р.п. Большие Вяземы, д. Малые Вяземы, ул. Городок-17, около д.23	павильон	воды, табачные изделия	01.09.2017-31.12.2022	да	государственная неразграниченная
155	3	р.п. Большие Вяземы, д. Малые Вяземы, ул. Городок-17, около д.23	павильон	цветы	01.01.2017-31.12.2022	да	государственная неразграниченная
156	4	р.п. Большие Вяземы, д. Малые Вяземы, ул. Городок-17, около д.23	павильон	печатная продукция	01.01.2017-31.12.2022	да	государственная неразграниченная
157	5	признана утратившей силу постановлением Администрации Одинцовского городского округа Московской области от 26.02.2021 № 545					
158	6	р.п. Большие Вяземы, ул. Можайское шоссе, около д. 7	торговая галерея	продовольственные товары, общественное питание	01.01.2017-31.12.2022	да	государственная неразграниченная
159	7	признана утратившей силу постановлением Администрации Одинцовского городского округа Московской области от 26.02.2021 № 545					
160	8	признана утратившей силу постановлением Администрации Одинцовского городского округа Московской области от 26.02.2021 № 545					
161	9	д. Малые Вяземы, ул. Петровское шоссе, около д.1	изотермическая емкость	молоко, молочная продукция	01.01.2021-31.12.2021 понедельник, четверг	нет	государственная неразграниченная
162	10	р.п. Большие Вяземы, ул. Институт, около д.1	изотермическая емкость	молоко, молочная продукция	01.01.2021-31.12.2021 понедельник, четверг	нет	государственная неразграниченная
163	11	р.п. Большие Вяземы, д. Малые Вяземы, ул. Городок-17	изотермическая емкость	молоко, молочная продукция	01.01.2021-31.12.2021 вторник, четверг		государственная неразграниченная
164	12	р.п. Большие Вяземы, ул. Можайское шоссе, около д.5	объект мобильной торговли	молоко, молочная продукция	23.07.2019-31.12.2022 понедельник среда пятница"	нет	государственная неразграниченная
Границы территории Территориального управления Голицыно							
165	1	г. Голицыно, ул.Звенигородское шоссе, около д.15	киоск	молоко, молочная продукция	01.01.2019-31.12.2022	нет	государственная неразграниченная
166	2	г. Голицыно, пересечение Коммунистического и Железнодорожного пр-в	киоск	печатная продукция	23.01.2017-31.12.2022	нет	государственная неразграниченная
167	3	г. Голицыно, Банный переулок (автостанция)	павильон	общественное питание	01.01.2017-31.12.2022	да	государственная неразграниченная
168	4	г. Голицыно, Банный переулок (автостанция)	павильон	аудио-видео продукция	01.01.2017-31.12.2022	да	государственная неразграниченная
169	5	г. Голицыно, ул. Звенигородское шоссе, около д. 2	павильон	цветы	01.01.2017-31.12.2022	да	государственная неразграниченная
170	6	г. Голицыно, ул. Звенигородское шоссе, около д..5	павильон	печатная продукция	01.01.2017-31.12.2022	да	государственная неразграниченная
171	7	г. Голицыно, ул. Петровское шоссе, около д. 10	павильон	овощи-фрукты	01.01.2017-31.12.2022	да	государственная неразграниченная
172	8	г. Голицыно, ул. Петровское шоссе, около д. 48	павильон	продовольственные товары	01.01.2017-31.12.2022	да	государственная неразграниченная
173	9	г. Голицыно, проспект Виндавского, около д.16А	павильон	печатная продукция, цветы	01.01.2017-31.12.2022	да	государственная неразграниченная
174	10	г. Голицыно, проспект Керамиков, около д. 82	павильон	овощи-фрукты	01.01.2017-31.12.2022	да	государственная неразграниченная
175	11	признана утратившей силу постановлением Администрации Одинцовского городского округа Московской области от 26.02.2021 № 545					
176	12	признана утратившей силу постановлением Администрации Одинцовского городского округа Московской области от 26.02.2021 № 545					
177	13	г. Голицыно, ул. Советская, около д.52, корпус 5	павильон	печатная продукция	01.01.2017-31.12.2022	да	государственная неразграниченная
178	14	г. Голицыно, ул. Советская, около д. 52, корпус 5	павильон	общественное питание	01.01.2017-31.12.2022	да	государственная неразграниченная
179	15	г. Голицыно, Молодежный проезд (рядом с д.52, корпус 5 ул.Советская)	торговая галерея	продовольственные товары, цветы	01.01.2017-31.12.2022	да	государственная неразграниченная
180	16	признана утратившей силу постановлением Администрации Одинцовского городского округа Московской области от 12.04.2021 № 1090		\	\		\
181	17	г. Голицыно, ул. Советская, около д. 62	изотермическая емкость	квас, прохладительные напитки	01.04.2021-01.11.2021		государственная неразграниченная
182	18	признана утратившей силу постановлением Администрации Одинцовского городского округа Московской области от 26.02.2021 № 545					
183	19	признана утратившей силу постановлением Администрации Одинцовского городского округа Московской области от 26.02.2021 № 545					
184	20	г. Голицыно, проспект Мира, около д.100 г. Голицыно, проспект Керамиков, около д.84 г. Голицыно, ул. Советская, около д.52/3	изотермическая емкость	молоко, молочная продукция	01.01.2021-31.12.2021 понедельник, четверг 01.01.2021-31.12.2021 понедельник, четверг 01.01.2021-31.12.2021 вторник, пятница"	нет	государственная неразграниченная
Границы территории Территориального управления Кубинка							
185	1	г. Кубинка, ул. Наро-Фоминское шоссе, около д.5	киоск	печатная продукция	01.01.2017-31.12.2022	да	государственная неразграниченная
186	2	д. Крымское, на территории кладбища	павильон	предоставление услуг по установке и изготовлению надгробных сооружений, цветы на кладбище	01.01.2017-31.12.2022	да	государственная неразграниченная
187	3	г. Кубинка, Колхозный проезд, около д.6А	павильон	молоко, молочная продукция	01.01.2017-31.12.2022	нет	государственная неразграниченная
188	4	д. Чупряково, напротив стр.7	павильон	овощи-фрукты	29.10.2019-31.12.2022		государственная неразграниченная
189	5	г. Кубинка-10, около КПП	павильон	продовольственные товары	29.08.2017-31.12.2022	да	государственная неразграниченная
190	6	признана утратившей силу постановлением Администрации Одинцовского городского округа Московской области от 26.02.2021 № 545					
191	7	г. Кубинка-10, справа от КПП	павильон в торговой галерее	хлеб, хлебобулочная продукция, выпечка	09.07.2018-31.12.2022	да	государственная неразграниченная
192	8	признана утратившей силу постановлением Администрации Одинцовского городского округа Московской области от 26.02.2021 № 545					
193	9	г. Кубинка-10, справа от КПП	павильон в торговой галерее	продукция животного происхождения	09.07.2018-31.12.2022	да	государственная неразграниченная
194	10	признана утратившей силу постановлением Администрации Одинцовского городского округа Московской области от 26.02.2021 № 545					
195	11	г. Кубинка-10, справа от КПП	павильон в торговой галерее	рыба, рыбная продукция, морепродукты	15.07.2019-31.12.2022		государственная неразграниченная
196	12	г. Кубинка-10, справа от КПП	павильон в торговой галерее	продукция животного происхождения	15.07.2019-31.12.2022	да	государственная неразграниченная
197	13	признана утратившей силу постановлением Администрации Одинцовского городского округа Московской области от 26.02.2021 № 545					
198	14	г. Кубинка, Колхозный проезд, около д.7	павильон	предоставление услуг по ремонту часов	01.01.2021-31.12.2021	да	муниципальная
199	15	г. Кубинка, Колхозный проезд, около д.3А	торговая галерея	продовольственные товары, общественное питание	01.01.2021-31.12.2021	да	муниципальная
200	16	г. Кубинка, ул. Железнодорожная, около д. 1А	изотермическая емкость	квас, прохладительные напитки	01.04.2021-01.11.2021		государственная неразграниченная
201	17	признана утратившей силу постановлением Администрации Одинцовского городского округа Московской области от 26.02.2021 № 545					
202	18	признана утратившей силу постановлением Администрации Одинцовского городского округа Московской области от 26.02.2021 № 545					
203	19	г. Кубинка, около ГСК Сигнал"	лоток	овощи-фрукты	01.04.2021-01.11.2021		государственная неразграниченная
204	20	признана утратившей силу постановлением Администрации Одинцовского городского округа Московской области от 26.02.2021 № 545					
205	21	признана утратившей силу постановлением Администрации Одинцовского городского округа Московской области от 26.02.2021 № 545					
206	22	п. Сосновка, около д.3	изотермическая емкость	молоко, молочная продукция	01.01.2021-31.12.2021 понедельник, четверг	нет	государственная неразграниченная
207	23	признана утратившей силу постановлением Администрации Одинцовского городского округа Московской области от 19.07.2022 № 3296					
Границы территории Территориального управления Лесной Городок							

208	1	п. Лесной городок, ул. Лесная, около д.10А	киоск	печатная продукция	01.01.2017-31.12.2022	да	государственная неразграниченная
209	2	п. Лесной городок, ул. Фасадная, около д.8, корпус 1	киоск	молоко, молочная продукция	09.07.2018-31.12.2022	нет	государственная неразграниченная
210	3	п. ВНИИССОК, ул. Березовая, около д.6	киоск	печатная продукция	23.01.2017-31.12.2022	да	государственная неразграниченная
211	4	п. ВНИИССОК, ул. Дружбы, около д.15	киоск	овощи-фрукты	23.01.2017-31.12.2022	да	государственная неразграниченная
212	5	п. ВНИИССОК, ул. Дружбы, около д.3	павильон	овощи-фрукты	23.01.2017-31.12.2022	да	государственная неразграниченная
213	6	п. ВНИИССОК, ул. Дружбы, около д.4	павильон	цветы, продовольственные товары	01.01.2017-31.12.2022	да	государственная неразграниченная
214	7	п. ВНИИССОК, около д.7	павильон	продовольственные товары, общественное питание	23.01.2017-31.12.2022	да	государственная неразграниченная
215	8	п. ВНИИССОК, около д.8А	павильон	продукция животного происхождения	01.01.2017-31.12.2022	да	государственная неразграниченная
216	9	п. ВНИИССОК, около д.8А	павильон	овощи-фрукты	01.01.2017-31.12.2022	да	государственная неразграниченная
217	10	п. ВНИИССОК, ул. Березовая, около д.5	павильон	продовольственные товары	01.01.2017-31.12.2022	да	государственная неразграниченная
218	11	п. Лесной городок, ул. Фасадная, около д.1А	павильон	продукция животного происхождения	01.01.2017-31.12.2022	да	государственная неразграниченная
219	12	п. Лесной городок, ул. Фасадная, около д.1А	павильон	овощи-фрукты	01.01.2017-31.12.2022	да	государственная неразграниченная
220	13	п. ВНИИССОК, ул. Березовая, около д.6	киоск в торговой галерее	хлеб, хлебобулочная продукция, выпечка	23.01.2017-31.12.2022	да	государственная неразграниченная
221	14	п. ВНИИССОК, ул. Березовая, около д.6	павильон в торговой галерее	цветы	23.01.2017-31.12.2022	да	государственная неразграниченная
222	15	п. ВНИИССОК, ул. Березовая, около д.6	павильон в торговой галерее	общественное питание	23.07.2019-31.12.2022	да	государственная неразграниченная
223	16	п. ВНИИССОК, ул. Березовая, около д.6	павильон в торговой галерее	колбасная продукция	23.01.2017-31.12.2022	да	государственная неразграниченная
224	17	п. Лесной городок, ул. Лесная, около д.10А	торговая галерея	продовольственные и непродовольственные товары	01.01.2017-31.12.2022	да	государственная неразграниченная
225	18	п. Лесной городок, ул. Лесная, около д.10А	торговый вендинговый автомат	безалкогольные прохладительные напитки, артезианская столовая вода	04.09.2017-31.12.2022	да	государственная неразграниченная
226	19	п. Лесной городок, ул. Энергетиков, около д.5	торговый вендинговый автомат	безалкогольные прохладительные напитки, артезианская столовая вода	04.09.2017-31.12.2022	да	государственная неразграниченная
227	20	п. Лесной городок, ул. Энергетиков, около д.3	лоток	овощи-фрукты	01.04.2021-01.11.2021		государственная неразграниченная
228	21	п. ВНИИССОК, около д.4 п. Лесной Городок, ул. Энергетиков, около д.3"	изотермическая емкость	молоко, молочная продукция	01.01.2021-31.12.2021 вторник, пятница 01.01.2021-31.12.2021 понедельник, четверг"	нет	государственная неразграниченная
229	22	признана утратившей силу постановлением Администрации Одинцовского городского округа Московской области от 12.04.2021 № 1090					
230	23	п. Лесной городок, пересечение ул. Лесная, д.10 и ул. Фасадная, д.12	изотермическая емкость	рыба, рыбная продукция, морепродукты	01.01.2021-31.12.2021 (еженедельно по средам)	да	государственная неразграниченная
231	24	п. Лесной Городок, ул. Фасадная, около д.8 корпус 1	объект мобильной торговли	молоко, молочная продукция, овощи-фрукты	01.02.2019-31.12.2022 понедельник, пятница, суббота	нет	государственная неразграниченная
232	25	п. Лесной городок, ул. Фасадная, около д.8, к.1	объект мобильной торговли	молоко, молочная продукция	01.01.2021-31.12.2022 вторник, пятница	нет	государственная неразграниченная
Границы территории Территориального управления Новоивановское							
233	1	р.п. Новоивановское, ул. Агрохимиков, около д.2	павильон	продовольственные товары	29.10.2019-31.12.2022		государственная неразграниченная
234	2	р.п. Новоивановское, ул. Калинина, около д.2	павильон	продовольственные товары	01.01.2017-31.12.2022	да	государственная неразграниченная
235	3	р.п. Новоивановское, ул. Калинина, около д.2	павильон	продовольственные товары	01.03.2019-31.12.2022	да	государственная неразграниченная
236	4	р.п. Новоивановское, ул. Калинина, около д.4	павильон	продовольственные товары	01.03.2019-31.12.2022	да	государственная неразграниченная
237	5	р.п. Новоивановское, ул. Можайское шоссе, около д.25	павильон	продовольственные товары	01.01.2017-31.12.2022	да	государственная неразграниченная
238	6	р.п. Новоивановское, ул. Можайское шоссе, около д.25	павильон	общественное питание	09.07.2018-31.12.2022	да	государственная неразграниченная
239	7	р.п. Новоивановское, д. Немчиново, около д.1	павильон	продовольственные товары	27.03.2018-31.12.2022	да	государственная неразграниченная
240	8	р.п. Новоивановское, д. Сколково, около д. 8	павильон	продовольственные товары	27.03.2018-31.12.2022	да	государственная неразграниченная
241	9	р.п. Новоивановское, ул. Агрохимиков, д.2	лоток	овощи-фрукты	01.04.2021-01.11.2021		государственная неразграниченная
242	10	признана утратившей силу постановлением Администрации Одинцовского городского округа Московской области от 26.02.2021 № 545					
243	11	признана утратившей силу постановлением Администрации Одинцовского городского округа Московской области от 26.02.2021 № 545					
Границы территории Территориального управления Барвихинское							
244	1	п. Барвиха, около д.31	киоск	печатная продукция	01.01.2017-31.12.2022	да	государственная неразграниченная
245	2	п. Барвиха, около д.31	павильон	продовольственные товары	01.01.2017-31.12.2022	да	государственная неразграниченная
246	3	п. Барвиха, около д.31	павильон	овощи-фрукты, продукция животного происхождения	01.01.2017-31.12.2022	да	государственная неразграниченная
247	4	п. Барвиха, вблизи ФОК Барвиха"	павильон	цветы	01.01.2017-31.12.2022	да	государственная неразграниченная
248	5	п. Барвиха, напротив ФОК Барвиха"	павильон	продовольственные товары	01.01.2017-31.12.2022	да	государственная неразграниченная
249	6	признана утратившей силу постановлением Администрации Одинцовского городского округа Московской области от 19.07.2022 № 3296					
250	7	п. Дачное хозяйство Жуковка", около д. № 4	павильон	продовольственные товары	01.01.2017-31.12.2022	да	государственная неразграниченная
251	8	д. Калчуга, около д.39	павильон	безалкогольные прохладительные напитки, соки, квас, мороженое в упаковке, молоко, хлеб, хлебобулочная продукция	23.01.2017-31.12.2022	да	государственная неразграниченная
252	9	д.Раздоры, около д. 53	павильон	продовольственные товары	01.01.2017-31.12.2022	да	государственная неразграниченная
253	10	п. Подушкино, 1-й км Подушкинского шоссе	торговая галерея	продовольственные товары, овощи-фрукты, цветы, общественное питание	01.01.2017-31.12.2022	да	государственная неразграниченная
254	11	д. Раздоры, около ж/д переезда	торговая галерея	продовольственные товары, общественное питание	01.01.2017-31.12.2022	да	государственная неразграниченная
255	12	признана утратившей силу постановлением Администрации Одинцовского городского округа Московской области от 26.02.2021 № 545					
256	13	п. Барвиха, вблизи ФОК «Барвиха»	елочный базар	елочная продукция	20.12.2021-31.12.2021		государственная неразграниченная
257	14	д. Усово, около цветочного магазина п. Усово-Тупик,около д.9 д. Жуковка, напротив въезда в поселок - вакантное место"	изотермическая емкость	молоко, молочная продукция	01.01.2021-31.12.2021 воскресенье 01.01.2021-31.12.2021 воскресенье 01.01.2019-31.12.2019 среда, воскресенье"	да	государственная неразграниченная
258	15	д. Подушкино, около магазина д. Шульгино, около магазина д. Рождественно, около магазина п. Барвиха,. около д.31 п. Барвиха,. около д.51"	изотермическая емкость	молоко, молочная продукция	01.01.2021-31.12.2021 вторник, пятница 01.01.2021-31.12.2021 среда, суббота 01.01.2021-31.12.2021 вторник, пятница 01.01.2021-31.12.2021 понедельник, среда, пятница 01.01.2021-31.12.2021 вторник, пятница	нет	государственная неразграниченная
259	16	п. Барвиха, около д.31	объект мобильной торговли	продовольственные товары	29.10.2019-31.12.2022		государственная неразграниченная
Границы территории Территориального управления Горское							
260	1	п. Горки -2, уч.10	павильон	хлеб, хлебобулочная продукция, молоко, молочная продукция	01.01.2017-31.12.2022	да	государственная неразграниченная
261	2	п. Горки -2, около д.11Б	павильон	овощи-фрукты	09.07.2018-31.12.2022	да	государственная неразграниченная
262	3	п. Горки -2, в районе ТЦ Живой дом"	торговая галерея	хлеб, хлебобулочная продукция, молоко, молочная продукция	01.01.2017-31.12.2022	да	государственная неразграниченная
263	4	д. Большое Сареево, около продуктового магазина п. Горки -2, около аптеки с. Знаменское, около церкви п.Горки-2, около д.214"	изотермическая емкость	молоко, молочная продукция	01.01.2021-31.12.2021 понедельник, пятница 01.01.2021-31.12.2021 понедельник, пятница 01.01.2021-31.12.2021 понедельник, пятница 01.01.2021-31.12.2021 понедельник, пятница"	да	государственная неразграниченная
264	5	д. Лайково	изотермическая емкость	молоко, молочная продукция	01.01.2021-31.12.2021 вторник, четверг	нет	государственная неразграниченная
265	6	признана утратившей силу постановлением Администрации Одинцовского городского округа Московской области от 26.02.2021 № 545					
266	7	признана утратившей силу постановлением Администрации Одинцовского городского округа Московской области от 26.02.2021 № 545					
267	8	признана утратившей силу постановлением Администрации Одинцовского городского округа Московской области от 26.02.2021 № 545					
Границы территории Территориального управления Ершовское							
268	1	с. Ершово около д.4А	павильон	печатная продукция	01.01.2017-31.12.2022	да	государственная неразграниченная
269	2	с. Саввинская Слобода, ул. Садовая, около д.5В	павильон	печатная продукция	01.01.2017-31.12.2022	да	государственная неразграниченная
270	3	с. Саввинская Слобода, ул. Садовая, около д.5В	павильон	продовольственные товары	01.09.2017 -31.12.2022	да	государственная неразграниченная
271	4	д. Фуньково, квартал Наташино, около д.17	павильон	продовольственные и непродовольственные товары	29.10.2019-31.12.2022		государственная неразграниченная

272	5	с. Аксиньино	торговая галерея	непродовольственные товары	01.01.2017-31.12.2022	да	государственная неразграниченная
273	6	с. Ершово, около д.3М	торговая галерея	продовольственные и непродовольственные товары	01.01.2017-31.12.2022	да	государственная неразграниченная
274	7	с. Каринское	торговая галерея	продовольственные и промышленные товары	01.01.2021-31.12.2021	да	муниципальная
275	8	с.п. Ершовское, с. Ершово, около д.3М	изотермическая емкость	квас, прохладительные напитки	01.04.2021-01.11.2021		государственная неразграниченная
276	9	с.п. Ершовское, с. Саввинская Слобода, ул. Садовая, около д.5В	изотермическая емкость	квас, прохладительные напитки	01.04.2021-01.11.2021		государственная неразграниченная
277	10	с.п. Ершовское, с. Каринское	изотермическая емкость	квас, прохладительные напитки	01.04.2021-01.11.2021		государственная неразграниченная
278	11	с.п. Ершовское, с. Ершово, около д.3М	бахчевой развал	бахчевые культуры	01.08.2021-01.11.2021		государственная неразграниченная
279	12	признана утратившей силу постановлением Администрации Одинцовского городского округа Московской области от 26.02.2021 № 545					
280	13	признана утратившей силу постановлением Администрации Одинцовского городского округа Московской области от 12.04.2021 № 1090					
281	14	д. Грязь, около д.1/1 с. Ершово, около д.3М д. Ивановка, около д.10 с. Каринское, около д.1Б д. Липки, около д.61/2 д. Синьково, около д.9 д. Скоково, около д.13А д. Супонево, около д.43 д. Фуньково, около д.11”	изотермическая емкость	молоко, молочная продукция	01.01.2021-31.12.2021 понедельник, пятница 01.01.2021-31.12.2021 понедельник, вторник, среда, четверг, пятница, суббота, воскресенье 01.01.2021-31.12.2021 понедельник, пятница 01.01.2021-31.12.2021 втор-ник, суббота 01.01.2021-31.12.2021 суббота 01.01.2021-31.12.2021 суббота 01.01.2021-31.12.2021 суббота 01.01.2021-31.12.2021 суббота 01.01.2021-31.12.2021 суббота”	да	государственная неразграниченная
2811	141	д. Ягунино, около д.5	объект мобильной торговли	овощи-фрукты	26.03.2021-31.12.2022		государственная неразграниченная
2812	142	с. Ершово, ул. Лермонтова, около д.1А	объект мобильной торговли	рыба, рыбная продукция	26.03.2021-31.12.2022		государственная неразграниченная
282	15	с. Ершово, около д.3М	объект мобильной торговли	продукция животного происхождения	01.02.2019-31.12.2022 вторник, четверг”	да	государственная неразграниченная
283	16	д. Каринское, около д.100	объект мобильной торговли	продукция животного происхождения	01.02.2019-31.12.2022 вторник, суббота”	да	государственная неразграниченная
Границы территории Территориального управления Жаворонковское							
284	1	с. Юдино, вблизи ст. Перхушково	киоск	печатная продукция	01.01.2017-31.12.2022	нет	государственная неразграниченная
285	2	с. Юдино, ст. Перхушково, ул. 1-е Успенское шоссе, вблизи д.1	киоск	общественное питание	01.01.2017-31.12.2022	да	государственная неразграниченная
286	3	признана утратившей силу постановлением Администрации Одинцовского городского округа Московской области от19.07.2022 № 3296					
287	4	с. Жаворонки, ул. 1-я Советская, вблизи пристанционная площадь	киоск	печатная продукция	01.01.2017-31.12.2022	нет	государственная неразграниченная
288	5	признана утратившей силу постановлением Администрации Одинцовского городского округа Московской области от 26.02.2021 № 545					
289	6	с. Жаворонки, ул. 6-я Советская, около д.46 с. Перхушково, вблизи автостоянки, около д.12 д. Ликино, около д.7	изотермическая емкость	молоко, молочная продукция	01.01.2021-31.12.2021 вторник, пятница 01.01.2021-31.12.2021 понедельник,четверг 01.01.2021-31.12.2021 вторник, пятница	нет	государственная неразграниченная
Границы территории Территориального управления Захаровское							
290	1	признана утратившей силу постановлением Администрации Одинцовского городского округа Московской области от 26.02.2021 № 545					
291	2	п. Летний Отдых, ул.Зеленая, около д.1А	киоск	печатная продукция	01.01.2017-31.12.2022	да	государственная неразграниченная
292	3	признана утратившей силу постановлением Администрации Одинцовского городского округа Московской области от 26.02.2021 № 545					
293	4	п. Летний Отдых, ул.Зеленая, около д.1А	торговая галерея	продовольственные и непродовольственные товары	01.01.2017-31.12.2022	да	государственная неразграниченная
294	5	п. Горбольницы 45	павильон	овощи-фрукты	01.01.2021-31.12.2021	да	муниципальная
295	6	п. Летний отдых, ул. Зеленая, около д. 6	изотермическая емкость	квас, прохладительные напитки	01.04.2021-01.11.2021		государственная неразграниченная
296	7	признана утратившей силу постановлением Администрации Одинцовского городского округа Московской области от 26.02.2021 № 545					
297	8	признана утратившей силу постановлением Администрации Одинцовского городского округа Московской области от 26.02.2021 № 545					
298	9	п. Горбольницы 45, около больницы, около д.9 п. Летний Отдых, ул.Зеленая, около д.6”	изотермическая емкость	молоко, молочная продукция	01.01.2021-31.12.2021 понедельнитк, среда, суббота 01.01.2021-31.12.2021 понедельник, четверг”	нет	государственная неразграниченная
299	10	д. Захарово д. Кобяково, около магазина д. Скоротово д. .Хлюпино, ул. Заводская, около д.22”	изотермическая емкость	молоко, молочная продукция	01.01.2021-31.12.2021 по-недельник, четверг 01.01.2021-31.12.2021 суб-бота 01.01.2021-31.12.2021 суббота 01.01.2021-31.12.2021 среда, суббота”	нет	государственная неразграниченная
300	11	признана утратившей силу постановлением Администрации Одинцовского городского округа Московской области от 12.04.2021 № 1090					
301	12	признана утратившей силу постановлением Администрации Одинцовского городского округа Московской области от 12.04.2021 № 1090					
Границы территории Территориального управления Звенигород							
302	1	г. Звенигород, ул. Пролетарская, около магазина Первачок”	киоск	хлеб, хлебобулочная продукция, выпечка	01.07.2017-01.07.2022	да	государственная неразграниченная
303	2	г. Звенигород, ул. Пролетарская, около д.14	киоск	печатная продукция	01.07.2017-01.07.2022	да	государственная неразграниченная
304	3	г. Звенигород, кв-л Маяковского, д.1	киоск	печатная продукция	01.07.2017-01.07.2022	да	государственная неразграниченная
305	4	г. Звенигород, кв-л Маяковского, д.35	киоск	монастырская лавка	29.10.2019-31.12.2022		государственная неразграниченная
306	5	г. Звенигород, ул. Ленина, около д.9А	киоск	монастырская лавка	29.10.2019-31.12.2022		государственная неразграниченная
307	6	г. Звенигород, кв-л Маяковского, д.1	павильон	овощи-фрукты	01.07.2017-01.07.2022	да	государственная неразграниченная
3071	61	г. Звенигород, кв-л Маяковского, д.39	павильон	фермерские продукты	26.03.2021-31.12.2022		государственная неразграниченная
308	7	г. Звенигород, Верхний Посад, ул. Луговая, около д.1	павильон	овощи-фрукты	01.07.2017-01.07.2022	да	государственная неразграниченная
309	8	г. Звенигород, мкрн. Пронина, около д.2	павильон	общественное питание	01.05.2019-01.07.2022	да	государственная неразграниченная
310	9	г. Звенигород, мкрн. Пронина, около д.15	павильон	овощи-фрукты	01.07.2017-01.07.2022	да	государственная неразграниченная
311	10	г. Звенигород, мкрн. Пронина, около д.15	павильон	кондитерские изделия, хлеб, хлебобулочная продукция	01.07.2017-01.07.2022	да	государственная неразграниченная
312	11	г. Звенигород, мкрн. Пронина, около д.15	павильон	бакалея	01.07.2017-01.07.2022	да	государственная неразграниченная
313	12	г. Звенигород, мкрн. Пронина, около д.15	павильон	общественное питание	01.07.2017-01.07.2022	да	государственная неразграниченная
314	13	г. Звенигород, ул. Садовая, около д.2 (около м-на ООО Виктория”	павильон	овощи-фрукты	01.07.2017-01.07.2022	да	государственная неразграниченная
315	14	г. Звенигород, мкр-н Восточный, около д.7	торговый вендинговый автомат	питьевая артезианская вода	01.05.2019-01.07.2022	да	государственная неразграниченная
316	15	г. Звенигород, мкрн. Восточный, около д.15	торговый вендинговый автомат	питьевая артезианская вода	01.07.2017-01.07.2022	да	государственная неразграниченная
317	16	г. Звенигород, мкр-н Восточный, около д.27	торговый вендинговый автомат	питьевая артезианская вода	01.07.2017-01.07.2022	да	государственная неразграниченная
318	17	г. Звенигород, ул. Ленина, около д.13	торговый вендинговый автомат	питьевая артезианская вода	01.07.2017-01.07.2022	да	государственная неразграниченная
319	18	г. Звенигород, кв-л Маяковского, около д.17А	торговый вендинговый автомат	питьевая артезианская вода	01.07.2017-01.07.2022	да	государственная неразграниченная
320	19	г. Звенигород, кв-л Маяковского, около д.37А	торговый вендинговый автомат	питьевая артезианская вода	01.07.2017-01.07.2022	да	государственная неразграниченная
321	20	г. Звенигород, мкрн. Пронина, около д.6	торговый вендинговый автомат	питьевая артезианская вода	01.07.2017-01.07.2022	да	государственная неразграниченная
322	21	г. Звенигород, мкрн. Пронина, около д.10	торговый вендинговый автомат	питьевая артезианская вода	01.07.2017-01.07.2022	да	государственная неразграниченная
323	22	г. Звенигород, мкр-н Супонево, около д.2	торговый вендинговый автомат	питьевая артезианская вода	01.07.2017-01.07.2022	да	государственная неразграниченная

324	23	г. Звенигород, мкр-н Супонево, около д.5	торговый вендинговый автомат	питьевая артезианская вода	01.07.2017-01.07.2022	да	государственная неразграниченная
325	24	г. Звенигород, мкр-н Супонево, около д.7	торговый вендинговый автомат	питьевая артезианская вода	01.07.2017-01.07.2022	да	государственная неразграниченная
326	25	г. Звенигород, мкрн. Супонево, около д.11	торговый вендинговый автомат	питьевая артезианская вода	01.05.2019-01.07.2022	да	государственная неразграниченная
327	26	г. Звенигород, мкрн. Супонево, около д.15	торговый вендинговый автомат	питьевая артезианская вода	01.05.2019-01.07.2022	да	государственная неразграниченная
328	27	г. Звенигород, мкр-н Садовая, около д.2	торговый вендинговый автомат	питьевая артезианская вода	01.07.2017-01.07.2022	да	государственная неразграниченная
329	28	г. Звенигород, ул. Спортивная, около д.17	торговый вендинговый автомат	питьевая артезианская вода	01.05.2019-01.07.2022	да	государственная неразграниченная
330	29	г. Звенигород, мкр-н Южный, около д.23	торговый вендинговый автомат	питьевая артезианская вода	01.07.2017-01.07.2022	да	государственная неразграниченная
331	30	г. Звенигород, мкр-н Южный, около д.2	лоток	овощи-фрукты	01.04.2021-01.11.2021		государственная неразграниченная
332	31	г. Звенигород, мкр-н Восточный 3, около д.1	лоток	овощи-фрукты	01.04.2021-01.11.2021		государственная неразграниченная
333	32	г. Звенигород, ул. Пронина, около д.2	бахчевой развал	бахчевые культуры	01.08.2021-01.11.2021		государственная неразграниченная
334	33	г. Звенигород, ул. Пронина, около д.2	елочный базар	елочная продукция	20.12.2021-31.12.2021		государственная неразграниченная
335	34	г. Звенигород, ул. Пролетарская, около д.13	изотермическая емкость	молоко, молочная продукция	01.01.2021-31.12.2021		государственная неразграниченная
336	35	признана утратившей силу постановлением Администрации Одинцовского городского округа Московской области от 12.04.2021 № 1090					
337	36	г. Звенигород, п.сан. Поречье, около д.35	изотермическая емкость	молоко, молочная продукция	01.01.2021-31.12.2021		государственная неразграниченная
338	37	г. Звенигород, мкр-н Южный, около д.2	изотермическая емкость	молоко, молочная продукция	01.01.2021-31.12.2021		государственная неразграниченная
339	38	признана утратившей силу постановлением Администрации Одинцовского городского округа Московской области от 19.07.2022 № 3296					
Границы территории Территориального управления Назарьевское							
340	1	п. Назарьево, возле здания КПП	киоск	хлеб, хлебобулочная продукция, выпечка	01.01.2017-31.12.2022	да	государственная неразграниченная
341	2	п. Назарьево, возле здания КПП	киоск	продовольственные товары	23.07.2019-31.12.2022	да	государственная неразграниченная
342	3	п. Назарьево, уч. 42	торговая галерея	овощи-фрукты	01.01.2021-31.12.2021	да	муниципальная
343	4	п. Назарьево, около стр. 2А	лоток	овощи-фрукты	01.04.2021-01.11.2021		государственная неразграниченная
344	5	п. Назарьево, около д.15	объект мобильной торговли	молоко, молочная продукция, овощи-фрукты	01.02.2019-31.12.2022 вторник, четверг, суббота	нет	государственная неразграниченная
Границы территории Территориального управления Никольское							
пос. Новый Городок, около Военторга 23"							
345	1	пос. Новый Городок, около Военторга 23"	киоск	рыба, рыбная продукция, морепродукты	14.07.2017-31.12.2022	да	государственная неразграниченная
346	2	пос. Новый Городок, около Военторга 23"	киоск	продукция животного происхождения, рыба, рыбная продукция, морепродукты	14.07.2017-31.12.2022	да	государственная неразграниченная
347	3	признана утратившей силу постановлением Администрации Одинцовского городского округа Московской области от 19.07.2022 № 3296					
348	4	пос. Новый Городок, около Военторга 23"	павильон	общественное питание	09.01.2017-31.12.2022	да	государственная неразграниченная
349	5	пос. Новый Городок, около Военторга 23"	павильон	продукция животного происхождения	09.01.2017-31.12.2022	да	государственная неразграниченная
350	6	пос. Новый Городок, около Военторга 23"	павильон	продукция животного происхождения	09.01.2017-31.12.2022	да	государственная неразграниченная
351	7	признана утратившей силу постановлением Администрации Одинцовского городского округа Московской области от 12.04.2021 № 1090					
352	8	пос. Новый Городок, около Военторга 23"	павильон	продовольственные товары	14.07.2017-31.12.2022	да	государственная неразграниченная
353	9	пос. Новый Городок, около Военторга 23"	павильон	овощи-фрукты	09.01.2017-31.12.2022	да	государственная неразграниченная
354	10	пос. Новый Городок, около Военторга 23"	павильон	овощи-фрукты	14.07.2017-31.12.2022	да	государственная неразграниченная
355	11	пос. Новый Городок, около Военторга 23"	павильон	продовольственные товары	29.10.2019-31.12.2022		государственная неразграниченная
356	12	пос. Новый Городок, около Военторга 23"	павильон	продовольственные товары	09.01.2017-31.12.2022	да	государственная неразграниченная
357	13	пос. Новый Городок, около Военторга 23"	павильон	овощи-фрукты	01.01.2017-31.12.2022	да	государственная неразграниченная
358	14	пос. Новый Городок, около Военторга 23"	павильон	детские товары	29.10.2019-31.12.2022		государственная неразграниченная
359	15	пос. Новый Городок, около Военторга 23"	павильон	продовольственные товары	09.01.2017-31.12.2022	да	государственная неразграниченная
360	16	пос. Новый Городок, около Военторга 23"	павильон	детские товары	14.07.2017-31.12.2022	да	государственная неразграниченная
361	17	признана утратившей силу постановлением Администрации Одинцовского городского округа Московской области от 19.07.2022 № 3296					
362	18	признана утратившей силу постановлением Администрации Одинцовского городского округа Московской области от 19.07.2022 № 3296					
363	19	признана утратившей силу постановлением Администрации Одинцовского городского округа Московской области от 19.07.2022 № 3296					
364	20	пос. Новый Городок, около Военторга 23"	павильон	продовольственные товары	14.07.2017-31.12.2022	да	государственная неразграниченная
365	21	пос. Новый Городок, около Военторга 23"	павильон	овощи-фрукты	09.01.2017-31.12.2022	да	государственная неразграниченная
366	22	пос. Новый Городок, около Военторга 23"	павильон	непродовольственные товары	09.01.2017-31.12.2022	да	государственная неразграниченная
367	23	признана утратившей силу постановлением Администрации Одинцовского городского округа Московской области от 19.07.2022 № 3296					
368	24	пос. Новый Городок, около Военторга 23"	павильон	непродовольственные товары	09.01.2017-31.12.2022	да	государственная неразграниченная
369	25	пос. Новый Городок, около Военторга 23"	павильон	непродовольственные товары	09.01.2017-31.12.2022	да	государственная неразграниченная
370	26	пос. Новый Городок, около Военторга 23"	павильон	непродовольственные товары	14.07.2017-31.12.2022	да	государственная неразграниченная
371	27	признана утратившей силу постановлением Администрации Одинцовского городского округа Московской области от 19.07.2022 № 3296					
372	28	пос. Новый Городок, около Военторга 23"	павильон	непродовольственные товары	09.01.2017-31.12.2022	да	государственная неразграниченная
373	29	признана утратившей силу постановлением Администрации Одинцовского городского округа Московской области от 12.04.2021 № 1090					
374	30	пос. Новый Городок, около Военторга 23"	павильон	непродовольственные товары	09.01.2017-31.12.2022	да	государственная неразграниченная
375	31	пос. Новый Городок, около д.4	павильон	молоко, молочная продукция	03.09.2019-31.12.2022	да	государственная неразграниченная
пос. Старый Городок							
376	32	пос. Старый Городок, ул. Заводская, около магазина Пятерочка"	павильон	рыба, рыбная продукция, морепродукты	09.01.2017-31.12.2022	да	государственная неразграниченная
377	33	п.Старый Городок, ул.Заводская, около д.8А	павильон	цветы, сувениры	29.10.2019-31.12.2022		государственная неразграниченная
378	34	пос. Старый городок, ул. Школьная, около д.30	павильон	печатная продукция	09.01.2017-31.12.2022	да	государственная неразграниченная
379	35	пос. Старый городок, ул. Школьная, около д.30	павильон	непродовольственные товары	01.03.2019-31.12.2022	да	государственная неразграниченная
380	36	пос. Старый городок, около центральной остановки	павильон	печатная продукция	09.01.2017-31.12.2022	да	государственная неразграниченная
381	37	пос. Старый Городок, ул. Заводская, около магазина Пятерочка"	киоск	предоставление услуг по ремонту одежды и обуви, изготовление ключей, металлоремонт	01.01.2021-31.12.2021		муниципальная
382	38	п.Старый Городок, ул.Заводская, около д.20, около магазина Пятерочка"	павильон	цветы, сувениры	01.01.2021-31.12.2021		муниципальная
383	39	пос. Старый Городок, ул. Заводская, около магазина Пятерочка"	павильон	продукция животного происхождения	01.01.2021-31.12.2021		муниципальная
384	40	п.Старый Городок, ул.Заводская, около д.20, около магазина Пятерочка"	павильон	продовольственные товары, овощи-фрукты	01.01.2021-31.12.2021		муниципальная
385	41	п. Старый Городок, ул. Заводская, около д.21А	торговая галерея	продовольственные и непродовольственные товары	01.01.2021-31.12.2021		муниципальная
с. Никольское							
386	42	с. Никольское, ул. Заречная, около д.77	павильон	цветы	01.01.2021-31.12.2021		муниципальная
с. Шарапово							
387	43	с. Шарапово, около д.19	павильон	продовольственные товары	09.01.2017-31.12.2022	да	государственная неразграниченная
388	44	с. Шарапово, около д.22	павильон	продовольственные товары	23.01.2017-31.12.2022	да	государственная неразграниченная
389	45	с. Шарапово, около д.22	павильон	овощи-фрукты	23.01.2017-31.12.2022	да	государственная неразграниченная
пос. сан. им. Герцена							
390	46	пос. сан. им. Герцена, около супермаркета	павильон	печатная продукция	09.01.2017-31.12.2022	да	государственная неразграниченная
д. Волково							
391	47	д. Волково	торговая галерея	продукция животного происхождения, молоко, молочная продукция	29.10.2019-31.12.2022		государственная неразграниченная
сезонная торговля							
392	48	пос. Старый городок, ул. Школьная, около д. 30	изотермическая емкость	квас, прохладительные напитки	01.04.2021-01.11.2021		государственная неразграниченная
393	49	пос. сан. им. Герцена	лоток	овощи-фрукты	01.04.2021-01.11.2021		государственная неразграниченная
394	50	пос. Старый городок, ул. Почтовая, около д. 16	лоток	овощи-фрукты	01.04.2021-01.11.2021		государственная неразграниченная
395	51	пос. Старый городок, около магазина «Пятерочка»	лоток	овощи-фрукты	01.04.2021-01.11.2021		государственная неразграниченная
396	52	пос. Старый городок, ул. Заводская, около д. 16	бахчевой развал	бахчевые культуры	01.08.2021-01.11.2021		государственная неразграниченная
397	53	с. Никольское, ул. Заречная, около д. 30 А	бахчевой развал	бахчевые культуры	01.08.2021-01.11.2021		государственная неразграниченная

398	54	п. Старый городок, ул. Почтовая, около д.15 д. Новошихово, около д.3 д. Ястребки, около д.1 с. Шарапово, около д.15	изотермическая емкость	молоко, молочная продукция	01.01.2021-31.12.2021 вторник, четверг, суббота 01.01.2021-31.12.2021 среда, суббота 01.01.2021-31.12.2021 понедельник, четверг 01.01.2021-31.12.2021 четверг	нет	государственная неразграниченная
399	55	д. Белоозерово, около д.6 с. Шарапово, площадь	изотермическая емкость	молоко, молочная продукция	01.01.2021-31.12.2021 вторник 01.01.2021-31.12.2021 вторник"	да	государственная неразграниченная
400	56	п. Новый городок, около здания КБО п. Старый городок, ул.Заводская, около м-на "Пятерочка""	изотермическая емкость	молоко, молочная продукция	01.01.2021-31.12.2021 вторник 01.01.2021-31.12.2021 понедельник, пятница, суббота"		государственная неразграниченная
401	57	признана утратившей силу постановлением Администрации Одинцовского городского округа Московской области от 19.07.2022 № 3296					
402	58	д. Никифоровское, около д.14	объект мобильной торговли	продовольственные товары	29.10.2019-31.12.2022		государственная неразграниченная
403	59	пос. сан. им. Герцена	объект мобильной торговли	продукция животного происхождения	29.10.2019-31.12.2022		государственная неразграниченная
Границы территории Территориального управления Успенское							
404	1	п. Горки-10, около д.27	киоск	продукция животного происхождения, яйцо	01.01.2017-31.12.2022	да	государственная неразграниченная
405	2	п. Горки-10, около уч.29 Б	киоск	печатная продукция	01.01.2017-31.12.2022	да	государственная неразграниченная
406	3	с. Успенское, вблизи административного здания	киоск	продукция животного происхождения, яйцо	01.01.2017-31.12.2022	да	государственная неразграниченная
407	4	п. Горки-10, около д.24/1	павильон	цветы	01.01.2017-31.12.2022	да	государственная неразграниченная
408	5	п.Горки-10, около д.24/1	павильон	продовольственные товары	01.01.2017-31.12.2022	да	государственная неразграниченная
409	6	п. Сосны, около д.21 (рядом с остановочным комплексом)	павильон	продовольственные товары	01.09.2017-31.12.2022	да	государственная неразграниченная
410	7	п. Сосны, вблизи территории Д/О Сосны", около д.50	павильон	продовольственные товары	01.09.2017-31.12.2022	да	государственная неразграниченная
411	8	признана утратившей силу постановлением Администрации Одинцовского городского округа Московской области от 12.04.2021 № 1090					
412	9	п. Сосны, вблизи 2-ой проходной	павильон в торговой галерее	овощи-фрукты	01.01.2017-31.12.2022	да	государственная неразграниченная
413	10	признана утратившей силу постановлением Администрации Одинцовского городского округа Московской области от 12.04.2021 № 1090					
414	11	п. Сосны, около д. 21	елочный базар	елочная продукция	20.12.2021-31.12.2021		государственная неразграниченная
415	12	поселок Конезавода, около д. 62	елочный базар	елочная продукция	20.12.2021-31.12.2021		государственная неразграниченная
416	13	д. Борки п. Горки-10, около д.8 д. Дунино п. Сосны, около д. 19 с. Иславское, около магазина"	изотермическая емкость	молоко, молочная продукция	01.01.2021-31.12.2021 вторник, пятница, суббота 01.01.2021-31.12.2021 понедельник, четверг, суббота 01.01.2021-31.12.2021 среда, усббота 01.01.2021-31.12.2021 понедельник, четверг 01.01.2021-31.12.2021 среда, суббота"	нет	государственная неразграниченная
4161	131	с. Успенское, ул. Учительская, около д.35	изотермическая емкость	молоко, молочная продукция	26.03.2021-31.12.2022		государственная неразграниченная
417	14	с. Успенское, угол ул. Москворецкая и 1-го Успенского шоссе	мобильный пункт быстрого питания	общественное питание	01.01.2018-31.12.2022	да	государственная неразграниченная
Границы территории Территориального управления Часцовское							
418	1	п. Часцы-1, ул. Можайское шоссе, уч.183 Б	павильон	продовольственные товары	11.09.2017-31.12.2022	да	государственная неразграниченная
419	2	признана утратившей силу постановлением Администрации Одинцовского городского округа Московской области от 12.04.2021 № 1090					
420	3	п. Гарь-Покровское, около д.46 п. Часцы, около д.9"	изотермическая емкость	молоко, молочная продукция	01.01.2021-31.12.2021 среда, суббота 01.01.2021-31.12.2021 вторник, пятница"	да	государственная неразграниченная
421	4	признана утратившей силу постановлением Администрации Одинцовского городского округа Московской области от 12.04.2021 № 1090					
422	5	п. Гарь Покровское	объект мобильной торговли	молоко, молочная продукция, овощи-фрукты	01.02.2019-31.12.2022 вторник, четверг	нет	государственная неразграниченная

Заместитель начальника Управления развития потребительского рынка и услуг Администрации Одинцовского городского округа Московской области И.А. Мозговая

Приложение к Постановлению Администрации Одинцовского городского округа Московской области от 05.11.2019 № 1328

Приложение к Схеме размещения нестационарных торговых объектов на территории Одинцовского городского округа Московской области на 2017-2022 годы

Перечень мест для предоставления муниципальной преференции в 2022 году

№ п/п	Адресные ориентиры нестационарного торгового объекта	Номер нестационарного торгового объекта в соответствии со схемой размещения нестационарных торговых объектов	Описание внешнего вида нестационарного торгового объекта	Тип нестационарного торгового объекта	Специализация нестационарного торгового объекта	Общая площадь нестационарного торгового объекта кв. м
1	2	3	4	5	6	7
1	г. Одинцово, ул. Интернациональная, около д.2	1	Утвержден Решением Совета депутатов Одинцовского городского округа Московской области от 27.12.2019 №11/13 «Об утверждении Правил благоустройства территории Одинцовского городского округа Московской области»	передвижное сооружение	безалкогольные прохладительные напитки,, квас, кове с собой, мороженое, хот-дог, кукуруза, сладкая вата	5
2	г. Одинцово, б-р Маршала Крылова около д.14	2	Утвержден Решением Совета депутатов Одинцовского городского округа Московской области от 27.12.2019 №11/13 «Об утверждении Правил благоустройства территории Одинцовского городского округа Московской области»	передвижное сооружение	безалкогольные прохладительные напитки,, квас, кове с собой, мороженое, хот-дог, кукуруза, сладкая вата	5
3	г. Одинцово, ул. Можайское шоссе, около д.38А	3	Утвержден Решением Совета депутатов Одинцовского городского округа Московской области от 27.12.2019 №11/13 «Об утверждении Правил благоустройства территории Одинцовского городского округа Московской области»	передвижное сооружение	безалкогольные прохладительные напитки,, квас, кове с собой, мороженое, хот-дог, кукуруза, сладкая вата	5
	г. Одинцово, ул. Комсомольская, около д.9 А		Утвержден Решением Совета депутатов Одинцовского городского округа Московской области от 27.12.2019 №11/13 «Об утверждении Правил благоустройства территории Одинцовского городского округа Московской области»	передвижное сооружение	безалкогольные прохладительные напитки,, квас, кове с собой, мороженое, хот-дог, кукуруза, сладкая вата	5
5	г. Одинцово, ул. Можайское шоссе, около д.99	5	Утвержден Решением Совета депутатов Одинцовского городского округа Московской области от 27.12.2019 №11/13 «Об утверждении Правил благоустройства территории Одинцовского городского округа Московской области»	передвижное сооружение	безалкогольные прохладительные напитки,, квас, кове с собой, мороженое, хот-дог, кукуруза, сладкая вата	5
6	г. Одинцово, ул. Можайское шоссе, около д.111	6	Утвержден Решением Совета депутатов Одинцовского городского округа Московской области от 27.12.2019 №11/13 «Об утверждении Правил благоустройства территории Одинцовского городского округа Московской области»	передвижное сооружение	безалкогольные прохладительные напитки,, квас, кове с собой, мороженое, хот-дог, кукуруза, сладкая вата	5
7	г. Одинцово, ул. Молодежная, около д.5	7	Утвержден Решением Совета депутатов Одинцовского городского округа Московской области от 27.12.2019 №11/13 «Об утверждении Правил благоустройства территории Одинцовского городского округа Московской области»	передвижное сооружение	безалкогольные прохладительные напитки,, квас, кове с собой, мороженое, хот-дог, кукуруза, сладкая вата безалкогольные прохладительные напитки,, квас, кове с собой, мороженое, хот-дог, кукуруза, сладкая вата	5
8	г. Одинцово, ул. Молодежная, около д.38А	8	Утвержден Решением Совета депутатов Одинцовского городского округа Московской области от 27.12.2019 №11/13 «Об утверждении Правил благоустройства территории Одинцовского городского округа Московской области»	передвижное сооружение	безалкогольные прохладительные напитки,, квас, кове с собой, мороженое, хот-дог, кукуруза, сладкая вата	5
9	г. Одинцово, ул. Молодежная, около д.40	9	Утвержден Решением Совета депутатов Одинцовского городского округа Московской области от 27.12.2019 №11/13 «Об утверждении Правил благоустройства территории Одинцовского городского округа Московской области»	передвижное сооружение	безалкогольные прохладительные напитки,, квас, кове с собой, мороженое, хот-дог, кукуруза, сладкая вата	5
10	г. Одинцово, ул. Молодежная, около д.40	10	Утвержден Решением Совета депутатов Одинцовского городского округа Московской области от 27.12.2019 №11/13 «Об утверждении Правил благоустройства территории Одинцовского городского округа Московской области»	передвижное сооружение	безалкогольные прохладительные напитки,, квас, кове с собой, мороженое, хот-дог, кукуруза, сладкая вата	5

11	г. Одинцово, ул. Маршала Неделина, напротив д.9	11	Утвержден Решением Совета депутатов Одинцовского городского округа Московской области от 27.12.2019 №11/13 «Об утверждении Правил благоустройства территории Одинцовского городского округа Московской области»	передвижное сооружение	безалкогольные прохладительные напитки,, квас, ковe с собой, мороженое, хот-дог, кукуруза, сладкая вата	5
12	г. Одинцово, ул. Союзная, около д.1 Б	12	Утвержден Решением Совета депутатов Одинцовского городского округа Московской области от 27.12.2019 №11/13 «Об утверждении Правил благоустройства территории Одинцовского городского округа Московской области»	передвижное сооружение	безалкогольные прохладительные напитки,, квас, ковe с собой, мороженое, хот-дог, кукуруза, сладкая вата	5
13	с. Немчиновка, Советский проспект, около д. 106	13	Утвержден Решением Совета депутатов Одинцовского городского округа Московской области от 27.12.2019 №11/13 «Об утверждении Правил благоустройства территории Одинцовского городского округа Московской области»	передвижное сооружение	безалкогольные прохладительные напитки,, квас, ковe с собой, мороженое, хот-дог, кукуруза, сладкая вата	5
14	р.п. Большие Вяземы, ул. Можайское шоссе, около д.5	14	Утвержден Решением Совета депутатов Одинцовского городского округа Московской области от 27.12.2019 №11/13 «Об утверждении Правил благоустройства территории Одинцовского городского округа Московской области»	передвижное сооружение	безалкогольные прохладительные напитки,, квас, ковe с собой, мороженое, хот-дог, кукуруза, сладкая вата	5
15	р.п. Большие Вяземы, ул. Институт, около д.8	15	Утвержден Решением Совета депутатов Одинцовского городского округа Московской области от 27.12.2019 №11/13 «Об утверждении Правил благоустройства территории Одинцовского городского округа Московской области»	передвижное сооружение	безалкогольные прохладительные напитки,, квас, ковe с собой, мороженое, хот-дог, кукуруза, сладкая вата	5
16	р.п. Большие Вяземы, д. Малые Вяземы, ул. Городок-17, около д.23	16	Утвержден Решением Совета депутатов Одинцовского городского округа Московской области от 27.12.2019 №11/13 «Об утверждении Правил благоустройства территории Одинцовского городского округа Московской области»	передвижное сооружение	безалкогольные прохладительные напитки,, квас, ковe с собой, мороженое, хот-дог, кукуруза, сладкая вата	5
17	г. Голицыно, ул. Советская, около д. 52, корпус 5	17	Утвержден Решением Совета депутатов Одинцовского городского округа Московской области от 27.12.2019 №11/13 «Об утверждении Правил благоустройства территории Одинцовского городского округа Московской области»	передвижное сооружение	безалкогольные прохладительные напитки,, квас, ковe с собой, мороженое, хот-дог, кукуруза, сладкая вата	5
18	г. Кубинка, ул. Наро-Фоминское шоссе, между домами 34А и 50	18	Утвержден Решением Совета депутатов Одинцовского городского округа Московской области от 27.12.2019 №11/13 «Об утверждении Правил благоустройства территории Одинцовского городского округа Московской области»	передвижное сооружение	безалкогольные прохладительные напитки,, квас, ковe с собой, мороженое, хот-дог, кукуруза, сладкая вата безалкогольные прохладительные напитки,, квас, ковe с собой, мороженое, хот-дог, кукуруза, сладкая вата	5
19	п. Лесной городок, ул. Фасадная, около д.1Б	19	Утвержден Решением Совета депутатов Одинцовского городского округа Московской области от 27.12.2019 №11/13 «Об утверждении Правил благоустройства территории Одинцовского городского округа Московской области»	передвижное сооружение	безалкогольные прохладительные напитки,, квас, ковe с собой, мороженое, хот-дог, кукуруза, сладкая вата	5
20	с. Ершово, ул. Лермонтова, около д.1А	20	Утвержден Решением Совета депутатов Одинцовского городского округа Московской области от 27.12.2019 №11/13 «Об утверждении Правил благоустройства территории Одинцовского городского округа Московской области»	передвижное сооружение	безалкогольные прохладительные напитки,, квас, ковe с собой, мороженое, хот-дог, кукуруза, сладкая вата	5
21	с. Каринское, около д.100	21	Утвержден Решением Совета депутатов Одинцовского городского округа Московской области от 27.12.2019 №11/13 «Об утверждении Правил благоустройства территории Одинцовского городского округа Московской области»	передвижное сооружение	безалкогольные прохладительные напитки,, квас, ковe с собой, мороженое, хот-дог, кукуруза, сладкая вата	5
22	п. Назарьево, около д.3А	22	Утвержден Решением Совета депутатов Одинцовского городского округа Московской области от 27.12.2019 №11/13 «Об утверждении Правил благоустройства территории Одинцовского городского округа Московской области»	передвижное сооружение	безалкогольные прохладительные напитки,, квас, ковe с собой, мороженое, хот-дог, кукуруза, сладкая вата	5
23	пос. Старый городок, ул. Школьная, около д.30	23	Утвержден Решением Совета депутатов Одинцовского городского округа Московской области от 27.12.2019 №11/13 «Об утверждении Правил благоустройства территории Одинцовского городского округа Московской области»	передвижное сооружение	безалкогольные прохладительные напитки,, квас, ковe с собой, мороженое, хот-дог, кукуруза, сладкая вата	5
24	г. Звенигород, кв-л Маяковского, около вл.3	24	Утвержден Решением Совета депутатов Одинцовского городского округа Московской области от 27.12.2019 №11/13 «Об утверждении Правил благоустройства территории Одинцовского городского округа Московской области»	передвижное сооружение	безалкогольные прохладительные напитки,, квас, ковe с собой, мороженое, хот-дог, кукуруза, сладкая вата	5
25	г. Звенигород, ул. Пролетарская, около д.14	25	Утвержден Решением Совета депутатов Одинцовского городского округа Московской области от 27.12.2019 №11/13 «Об утверждении Правил благоустройства территории Одинцовского городского округа Московской области»	передвижное сооружение	безалкогольные прохладительные напитки,, квас, ковe с собой, мороженое, хот-дог, кукуруза, сладкая вата безалкогольные прохладительные напитки,, квас, ковe с собой, мороженое, хот-дог, кукуруза, сладкая вата	5
26	г. Звенигород, ул. Ленина, около д.9	26	Утвержден Решением Совета депутатов Одинцовского городского округа Московской области от 27.12.2019 №11/13 «Об утверждении Правил благоустройства территории Одинцовского городского округа Московской области»	передвижное сооружение	безалкогольные прохладительные напитки,, квас, ковe с собой, мороженое, хот-дог, кукуруза, сладкая вата	5
27	г. Звенигород, ул. Новая около д.12	27	Утвержден Решением Совета депутатов Одинцовского городского округа Московской области от 27.12.2019 №11/13 «Об утверждении Правил благоустройства территории Одинцовского городского округа Московской области»	передвижное сооружение	безалкогольные прохладительные напитки,, квас, ковe с собой, мороженое, хот-дог, кукуруза, сладкая вата	5
28	ТУ Часцовское, поселок дома отдыха Покровское	28	Утвержден Решением Совета депутатов Одинцовского городского округа Московской области от 27.12.2019 №11/13 «Об утверждении Правил благоустройства территории Одинцовского городского округа Московской области»	передвижное сооружение	безалкогольные прохладительные напитки,, квас, ковe с собой, мороженое, хот-дог, кукуруза, сладкая вата	5
29	ТУ Часцовское, поселок Покровский городок, около д.14	29	Утвержден Решением Совета депутатов Одинцовского городского округа Московской области от 27.12.2019 №11/13 «Об утверждении Правил благоустройства территории Одинцовского городского округа Московской области»	передвижное сооружение	безалкогольные прохладительные напитки,, квас, ковe с собой, мороженое, хот-дог, кукуруза, сладкая вата	5
30	ТУ Захаровское, поселок Летний Отдых, ул.Зеленая, около д.10А	30	Утвержден Решением Совета депутатов Одинцовского городского округа Московской области от 27.12.2019 №11/13 «Об утверждении Правил благоустройства территории Одинцовского городского округа Московской области»	передвижное сооружение	безалкогольные прохладительные напитки,, квас, ковe с собой, мороженое, хот-дог, кукуруза, сладкая вата	5
31	п. Летний Отдых, Звенигородское шоссе, напротив д.1	31	Утвержден Решением Совета депутатов Одинцовского городского округа Московской области от 27.12.2019 №11/13 «Об утверждении Правил благоустройства территории Одинцовского городского округа Московской области»	передвижное сооружение	безалкогольные прохладительные напитки,, квас, ковe с собой, мороженое, хот-дог, кукуруза, сладкая вата	5
32	п. Летний Отдых, ул. Зеленая, около д.1А	32	Утвержден Решением Совета депутатов Одинцовского городского округа Московской области от 27.12.2019 №11/13 «Об утверждении Правил благоустройства территории Одинцовского городского округа Московской области»	передвижное сооружение	безалкогольные прохладительные напитки,, квас, ковe с собой, мороженое, хот-дог, кукуруза, сладкая вата	5
33	ТУ Захаровское, п. Горбольницы 45	33	Утвержден Решением Совета депутатов Одинцовского городского округа Московской области от 27.12.2019 №11/13 «Об утверждении Правил благоустройства территории Одинцовского городского округа Московской области»	передвижное сооружение	безалкогольные прохладительные напитки,, квас, ковe с собой, мороженое, хот-дог, кукуруза, сладкая вата	5
34	р.п. Новоивановское, ул. Мичурина, около д.17А	34	Утвержден Решением Совета депутатов Одинцовского городского округа Московской области от 27.12.2019 №11/13 «Об утверждении Правил благоустройства территории Одинцовского городского округа Московской области»	передвижное сооружение	безалкогольные прохладительные напитки,, квас, ковe с собой, мороженое, хот-дог, кукуруза, сладкая вата	5
35	р.п. Новоивановское, ул. Калинина, около д. 4 с 1	35	Утвержден Решением Совета депутатов Одинцовского городского округа Московской области от 27.12.2019 №11/13 «Об утверждении Правил благоустройства территории Одинцовского городского округа Московской области»	передвижное сооружение	безалкогольные прохладительные напитки,, квас, ковe с собой, мороженое, хот-дог, кукуруза, сладкая вата	5
36	р.п. Новоивановское, д. Мамоново, ул. Колхозная, 89а	36	Утвержден Решением Совета депутатов Одинцовского городского округа Московской области от 27.12.2019 №11/13 «Об утверждении Правил благоустройства территории Одинцовского городского округа Московской области»	передвижное сооружение	безалкогольные прохладительные напитки,, квас, ковe с собой, мороженое, хот-дог, кукуруза, сладкая вата безалкогольные прохладительные напитки,, квас, ковe с собой, мороженое, хот-дог, кукуруза, сладкая вата	5
37	ТУ Горское, д. Большое Сареево, д.17А, с1	37	Утвержден Решением Совета депутатов Одинцовского городского округа Московской области от 27.12.2019 №11/13 «Об утверждении Правил благоустройства территории Одинцовского городского округа Московской области»	передвижное сооружение	безалкогольные прохладительные напитки,, квас, ковe с собой, мороженое, хот-дог, кукуруза, сладкая вата	5

Заместитель начальника Управления развития потребительского рынка и услуг Администрации Одинцовского городского округа Московской области И.А. Мозговая

Главный редактор
Нина Владимировна ДЬЯЧКОВА

Директор по рекламе
Алена ПАТРИНА

Верстка
Екатерина КОЧЕВАЛИНА

Ответственный секретарь
Тамара СЕМЕНОВА

Корректор
Дарья ВЛАСОВА

Учредитель: МБУ «Одинцовский информационный центр»

Газета зарегистрирована в Управлении Федеральной службы по надзору в сфере связи, информационных технологий и массовых коммуникаций по ЦФО.
Свидетельство ПИ №ТУ50-02867 от 04.12.2019 г.

Адрес редакции и издателя: 143005, Московская обл., г. Одинцово, б-р Маршала Крылова, 3. Тел.: 8 (495) 591-63-17, email: 6447152@mail.ru

Рекламный отдел: 8 (495) 591-63-17

Тираж: 100 000 экз.

Отпечатано в ОАО «Московская газетная типография»
Адрес: 123995, Москва, ул. 1905 года, д. 7, стр. 1
Заказ № 1745

12 +

Дата выхода в свет: 22.07.2022
Время подписания в печать: по графику 21.07.2022 в 16:00

Распространяется бесплатно.
Точка зрения редакции не всегда совпадает с мнением авторов.
Ответственность за достоверность рекламной информации несут рекламодатели.
Телепрограмма предоставлена ЗАО «Сервис-ТВ».