Одинцовская Неделя

ЕЖЕНЕДЕЛЬНАЯ ГАЗЕТА ОДИНЦОВСКОГО ГОРОДСКОГО ОКРУГА • № 40 (986) | 14 октября 2022 г. • ИЗДАЕТСЯ С 2003 ГОДА

ПРО_Округ – проект команды Одинцовского информационного центра

Telegram: https://t.me/pro_okrug
Vk: https://vk.com/pro_okrug

ПРО_О @PRO_OKRUG

11 **На лед приглашаются**
Одинцовские фигуристы – в числе лучших спортсменов страны

13 **Лечение творчеством**
Благотворительный фонд «Не бойся, я с тобой» получил грант президента

14 **Цирк, и не только**
Наш коллега Сергей Акимов рассказал о своем пути в журналистику

С 10 ПО 12 ОКТЯБРЯ УЧАЩИЕСЯ 9-11 КЛАССОВ ОДИНЦОВСКИХ ШКОЛ ПРИНЯЛИ УЧАСТИЕ В ПРОГРАММЕ «ШКОЛА БУДУЩЕГО»

Школа будущего: сегодня её «конструируют» сами ученики

Многофункциональный спортивный комплекс «Жаворонки» на три дня стал центром напряженной мозговой атаки, 120 одинцовских подростков во время осенних каникул размышляли о том, какой им хотелось бы видеть школу будущего. Мечты воплотились в проекты, их защита прошла перед жюри, председателем которого стал глава Одинцовского округа Андрей Иванов. К словам детей, оказавшихся в роли футурологов сферы образования, внимательно прислушивались директора школ округа. О какой школе мечтает молодое поколение и что в этих мечтах понравилось взрослым, читайте на страницах 8-9.

еженедельник «Одинцовская НЕДЕЛЯ»
№ 40 (986) | 14 октября 2022 г.

[темы недели]

ВЛАДИМИР ПУТИН: «КЛЮЧЕВАЯ ЗАДАЧА В ТОМ, ЧТОБЫ ОТЕЧЕСТВЕННЫЙ ТЭК РАБОТАЛ НА НАЦИОНАЛЬНУЮ ЭКОНОМИКУ»

Президент России Владимир Путин выступил на пленарном заседании международного форума «Российская энергетическая неделя». Основная тема мероприятия – «Глобальная энергетика в многополярном мире».

«Утраченный объем транзита по «Северным потокам», по дну Балтийского моря, мы могли бы переместить и в регион Черного моря и сделать таким образом основными маршрутами поставки нашего топлива, нашего газа природного в Европу через Турцию, создав в Турции крупнейший газовый хаб для Европы, если, конечно, в этом заинтересованы наши партнеры», – сказал глава государства.

Владимир Путин уверен, что у такого решения есть экономическая целесообразность, кроме того, на этом маршруте значительно выше уровень безопасности. При этом он отметил, что Россия готова возобновить поставки и в Европу по уцелевшей нитке «Северного потока».

«Мяч, как говорится, на стороне Евросоюза. Хотят – пусть просто откроют кран, и все. Мы никого ни в чем не ограничиваем, в том числе готовы поставлять в осенне-зимний период дополнительные объемы», – отметил президент.

Он подчеркнул, что Россия всегда выполняет обязательства и этим отличается от стран Запада. В пример он привел США – когда американские танкеры, везущие СПГ в Европу, разворачивались на полпути и меняли пункты назначения, потому что продавцам предлагали большую цену в другом месте.

Что касается поврежденных «Северных потоков», то их можно отремонтировать, но это будет иметь смысл только в случае дальнейшей эксплуатации и обеспечения безопасности, добавил глава государства. Однако, по его словам, сегодня мировая экономика и ТЭК переживают острый кризис, вызванный в том числе «откровенно подрывными действиями отдельных участников рынка», которые порой просто уничтожают инфраструктуру конкурентов.

Аварию на «Северных потоках» Владимир Путин назвал актом международного терроризма, цель которого – подорвать энергетическую безопасность целого континента.

«Все факты доказаны и задокументированы, а идеологами, заказчиками этих преступлений являются их конечные бенефициары, выгодоприобретатели – те, кому выгодны нестабильность и конфликты», – подчеркнул президент.

Напомним, что утечку газа обнаружили 26 сентября на «Северном потоке» и «Северном потоке-2», причем сразу в четырех местах. Как заявила компания-оператор Nord Stream AG, авария беспрецедентна и сроки ремонта оценить невозможно. Следственное управление ФСБ возбудило уголовное дело об акте международного терроризма.

Отремонтировать газопроводы возможно, но при условии экономически обоснованной эксплуатации. Но Россия не будет поставлять энергоресурсы в страны, которые ограничат цены на них – предупредил глава государства.

«Наша принципиальная позиция в том, что стабильность, сбалансированность энергетических рынков и безопасное будущее народов можно обеспечить только совместными усилиями в открытом, честном диалоге на принципах солидарной ответственности и учета национальных интересов друг друга. Именно такой диалог у нас налажен с партнерами по соглашению «ОПЕК плюс», – сказал президент.

«Россия была и будет крупнейшим участником глобального энергетического рынка. Но ключевая задача в том, чтобы отечественный ТЭК работал на национальную экономику, прежде всего на повышение ее конкурентоспособности, на развитие и благоустройство российских регионов, городов, поселков, на улучшение качества жизни граждан», – подчеркнул Владимир Путин.

ПОДДЕРЖКА

ПРАВИТЕЛЬСТВО ПОМОЖЕТ МОБИЛИЗОВАННЫМ НЕ ПОТЕРЯТЬ БИЗНЕС

Председатель правительства РФ Михаил Мишустин утвердил план первоочередных мер по обеспечению работы российской экономики в условиях частичной мобилизации. Указанные меры поддержки будут актуальны на время действия указа президента о частичной мобилизации.

Об этом председатель правительства подробно рассказал на оперативном совещании со своими заместителями.

Минюст и Минобороны разработают проект федерального закона, согласно которому граждане, призванные на военную службу по мобилизации, смогут оставаться собственниками бизнеса. Сейчас военнослужащим запрещено заниматься предпринимательством лично или через доверенных лиц. После принятия такого акта мобилизованные получат пятидневную отсрочку на оформление доверенности новому руководителю и передачу дел.

Для предпринимателей, призванных на военную службу, продлят сроки уплаты налогов, страховых взносов и других обязательных платежей. Также для них предусмотрен перенос срока представления деклараций по налогам и иной отчетности.

Предприниматели смогут получить кредитные каникулы и отсрочку по аренде.

Если мобилизованный предприниматель не сможет обеспечить своевременное исполнение контракта на поставку товаров, выполнение работ или услуг, его условия могут быть изменены. К таким представителям бизнеса также не будут применяться штрафные санкции. Норма коснется всех контрактов, которые будут заключены до конца 2023 года.

Будут скорректированы и условия грантовой поддержки. Появится возможность продления сроков реализации таких проектов, снижения требований к ним и исключения штрафных санкций.

«Коллеги, все запланированные решения и законодательные инициативы должны быть подготовлены в самое кратчайшее время», – поставил задачу Михаил Мишустин.

Андрей Воробьев: **«Выплата мобилизованным жителям региона начнёт поступать на этой неделе»**

Десятого октября в ходе еженедельного совещания с правительством и главами муниципалитетов губернатору Московской области Андрею Воробьеву доложили о новых мерах поддержки мобилизованных граждан и их семей.

ПОЗАБОТИТЬСЯ О БЛИЗКИХ

«Самое большое беспокойство у ребят – это семьи, которые остались, это дети, жены, родители. У всех один большой запрос на внимание и заботу, которые мы должны обеспечить. Существует наша выплата – 200 тысяч рублей, которая начинает поступать уже со среды проактивно, все семьи получат ее. Наша задача – до конца месяца всем выплатить обещанные средства, – сказал Андрей Воробьев. – Также наша стратегическая задача – чтобы каждый глава имел центр внимания и заботы, и в случае возникновения разных вопросов, мы должны очень гибко и умно реагировать. Я уверен, что такая практика у нас будет в каждой территории, эту работу мы проведем качественно. Рассчитываю, что такие центры до конца недели уже будут сформированы».

Мобилизованные и добровольцы, которые пришли в военкомат после 21 сентября, получат 200 тысяч рублей автоматически, без заявлений (проактивно). Выплата поступит в течение трех дней после получения сведений о мобилизации из военкомата.

В школах их детям будут бесплатно предоставлены завтраки, обеды, возможность посещения кружков, секций, групп продленного дня. Родители детей помладше освобождаются от оплаты детского сада и могут рассчитывать на внеочередное зачисление. Студентам колледжей Подмосковья также не нужно будет платить за обеды.

ЛЬГОТЫ И АДРЕСНАЯ ПОМОЩЬ

Семьям окажут юридическую помощь, содействие в получении социальных выплат, а тем, кому необходимо, без очереди предоставят место в социальном стационаре. Пенсионерам, инвалидам 1-2 группы и семьям с ребенком-инвалидом предоставят бесплатные социальные услуги на дому – доставка продуктов и лекарств, уборка и питание. Малообеспеченным – государственную и экстренную помощь. Кроме того, членам семей мобилизованных и добровольцев будет оказано содействие в поиске работы, а для их жен и детей старше 16 лет – профобучение.

Подробно все меры поддержки перечислены в постановлении губернатора Московской области.

«За мобилизованным сохраняется рабочее место, также освобождаем от пени по задолженности за ЖКУ как его, так и членов семьи. Кредитные каникулы распространяются как на мобилизованного, так и на его супругу, если кредит оформлен на нее. После участия в спецоперации минобороны устанавливает статус «Ветеран боевых действий». Там целый пакет льгот – это и бесплатный проезд на всех видах транспорта, освобождение от транспортного налога (авто до 150 лошадиных сил), бесплатные лекарства, – сказала вице-губернатор Ирина Каклюгина. – Чтобы семья смогла воспользоваться мерами поддержки, необходимо будет в сад, школу, банк или работодателю предъявить справку из военкомата. На ее основании все льготы будут оформлены. В каждом пункте сбора мы организовали социальных помощников. К этой работе подключились «Волонтеры Подмосковья», спасибо им большое».

Консультанты помогают решать социальные вопросы, оказывают помощь одиноким пожилым родителям, психологическую поддержку мобилизованным и их семьям. За семь дней они ответили почти на 800 обращений.

В областном ЗАГСе за два дня было зарегистрировано 23 брака мобилизованных, а также удовлетворено четыре обращения по установлению отцовства.

БЕЗ ЛИШНИХ БУМАГ И ВОЛОКИТЫ

По поручению губернатора в пунктах сбора мобилизованных работают нотариусы. За неделю поступило 247 обращений. Среди наиболее популярных запросов – оформление генеральной доверенности, доверенности на распоряжение имуществом и перевод ИП.

«О чем говорят ребята все как один – нам важно, чтобы все средства, которые мы имеем, были в распоряжении семьи. Меньше всего они думают, как попасть к нотариусу и оформить какую-то бумагу. Поэтому хочу попросить сделать эту процедуру максимально удобной. Чтобы средства, которые есть на карточке, без лишних бумаг и волокиты были в распоряжении семьи. Вот наша задача», – подчеркнул Андрей Воробьев.

По вопросам частичной мобилизации работает горячая линия «122». Операторы принимают звонки в круглосуточном режиме. С 23 сентября поступило свыше 67 тысяч сообщений. Также работает чат-бот, ответивший на запросы 14 тысяч пользователей.

«Кроме обмундирования, которое стандартно выдает ребятам министерство обороны, мы приняли решение о доукомплектации. Хочу обратить внимание на своевременную доставку и распределение всего того, что нужно военнослужащим. То, что мы закупаем, безусловно, востребовано, и ребята очень ждут. Важно в каждом месте размещения наших военнослужащих все это грамотно распределить. Знаю, что и волонтеры работают, и муниципальные службы. Прошу уделить максимальное внимание этим вопросам», – добавил губернатор.

МЕРЫ ПОДДЕРЖКИ МОБИЛИЗОВАННЫХ ГРАЖДАН

- **региональная выплата в размере 200 тысяч рублей;**
- гарантия сохранности рабочего места;
- освобождение от пени по задолженности за ЖКУ (в том числе и для членов семей);
- кредитные каникулы (если кредит оформлен на супругу, то и на нее);
- бесплатный проезд на всех видах транспорта;
- бесплатные лекарства;
- освобождение от транспортного налога (авто до 150 лошадиных сил);
- после участия в спецоперации присвоение статуса «Ветеран боевых действий».

ДЛЯ СЕМЕЙ МОБИЛИЗОВАННЫХ

- бесплатные социальные услуги на дому для пенсионеров, инвалидов 1-2 группы и семей с ребенком-инвалидом (доставка продуктов и лекарств, уборка);
- психологическая и юридическая помощь;
- государственная социальная и экстренная помощь малообеспеченным;
- содействие в получении социальных выплат.

ДЛЯ ДОШКОЛЬНИКОВ

- освобождение от платы за детский сад;
- внеочередное зачисление в детский сад.

ДЛЯ ШКОЛЬНИКОВ

- бесплатный завтрак и обед в школе (1-11 классы);
- бесплатная продленка (1-6 классы) и бесплатные кружки и секции в школах.

ДЛЯ СТУДЕНТОВ

- бесплатный обед в колледжах Московской области.

еженедельник «Одинцовская НЕДЕЛЯ»
№ 40 (986) | 14 октября 2022 г.

НОВОСТИ ПОДМОСКОВЬЯ: **продолжается экоакция «Сдай старую бытовую технику на Мегабак!»**

В Московской области в рамках акции «Сдай старую бытовую технику на Мегабак!» уже собрали порядка 440 кубических метров бытовых приборов. Акция стартовала 15 июля и продлится до 15 ноября.

УТИЛИЗИРУЕМ ПРАВИЛЬНО И С ВЫГОДОЙ

Вышедшая из строя бытовая техника, электроприборы и гаджеты при грамотной утилизации могут быть использованы в производстве новых изделий.

«По просьбе жителей Подмосковья мы решили в очередной раз провести акцию «Сдай старую бытовую технику на Мегабак!» с возможностью выиграть подарки от предприятий-переработчиков. По итогам прошлого фотоконкурса мы увидели, что люди вовлечены в процесс правильной утилизации крупногабаритных отходов и готовы делиться этим в соцсетях», – отметил министр ЖКХ региона Антон Велиховский.

Каждый желающий может бесплатно сдать такие отходы на площадках «Мегабак» и выиграть новые электроприборы. Для этого нужно сделать фото с привезенной бытовой техникой на любой из пунктов приема и разместить фотографию в соцсети «ВКонтакте» с хештэгом #сдалстаруютехникунаМегабак.

По итогам акции будут выбраны девять победителей.

В 2019 году губернатор Московской области Андрей Воробьев дал поручение запустить в регионе проект «Мегабак». Его цель – избавиться от завалов крупногабаритных отходов на общедомовых контейнерных площадках, а также увеличить долю вторичной переработки.

ЗА НЕЛЕГАЛЬНУЮ ПЕРЕВОЗКУ МУСОРА ШТРАФУЮТ НА МИЛЛИОНЫ

Судебные приставы за год взыскали более 18 миллионов рублей в виде штрафов за транспортировку строительных отходов без оформления электронного талона в Подмосковье.

Большая часть наказаний вынесена на основе фотографий и видео, полученных с камер наблюдения на трассах Московской области.

«Мы всегда предпочитали штрафам профилактические меры. Но главная цель – сделать нелегальные перевозки экономически нецелесообразными, поэтому министерство совместно с правоохранительными органами, Федеральной службой судебных приставов ведет большую работу по принудительному взысканию долгов», – отметил министр экологии и природопользования региона Тихон Фирсов.

За прошедший с начала действия реформы год в Федеральную службу судебных приставов было направлено 575 материалов в отношении должников.

В 10 округах Подмосковья действуют рабочие группы по борьбе с несанкционированными навалами мусора. В них участвуют представители региональных минэкологии, Главного управления содержания территорий, полиции, ГИБДД, ГУФССП и прокуратуры.

Ранее губернатор Андрей Воробьев поручил пресекать незаконные навалы строительного мусора и жестко наказывать нарушителей.

«Там, где обнаруживаются свалки, должны быть камеры и неотвратимое наказание. Без этого мы не победим», – сказал Андрей Воробьев.

ПУНКТ ПРИЕМА ВТОРИЧНОГО СЫРЬЯ ОТ НАСЕЛЕНИЯ
МЕГАБАК

КОМПЛЕКС ПО ПЕРЕРАБОТКЕ ПЛАСТИКА ПОСТРОЯТ В КАШИРЕ

Высокотехнологичный комплекс по утилизации и производству вторичных полимеров построят на территории ОЭЗ «Кашира». Объем инвестиций составит порядка 13 миллиардов рублей, будет создано 3365 рабочих мест.

Мощность завода составит более 108 тысяч тонн по входящему сырью в год. Комплекс общей площадью 32868 кв. м будет состоять из двух основных цехов – цеха переработки и цеха грануляции полиэтилентерефталата и полиэтилена низкого давления.

Продуктом ресайклинга станут вторичные полимерные гранулы, которые используют в производстве емкостей для бытовой химии, нетканых материалов и разных товаров. Главная особенность проекта – технология производства «зеленой» ПЭТ-гранулы пищевого качества.

ОСЕНЬ В ЛЕСУ – ОПАСНОЕ ВРЕМЯ

Экологи предупреждают жителей региона о высокой опасности встретить агрессивное дикое животное в лесу в осенний период. Речь идет о кабанах и лосях.

Октябрь – важное время для лесных обитателей. Кабаны активно нагуливают жир к зиме, в ноябре у них начнется период спаривания, или, как говорят охотники, гон. А вот у лосей гон завершается, но они по-прежнему могут быть агрессивными.

В связи с этим в осенний период следует быть особенно осторожными при посещении леса. Отправляясь за грибами, помните: увидев животное, следует начать издавать громкие звуки, чтобы напугать его.

АКТУАЛЬНО

ОДИНЦОВСКИЙ ПАМЯТНИК ПРИРОДЫ ЗАСЕЛЯЮТ ОХРАНЯЕМЫЕ ВИДЫ ПТИЦ И ЗВЕРЕЙ

Неожиданное открытие сделали специалисты природоохранного фонда «Верховье», которые по контракту с минэкологии Подмосковья обследуют особо охраняемые природные территории с целью оценки их состояния.

Как выяснилось, в памятнике природы «Аксаковская колония серых цапель», расположенном в Одинцовском округе, мигрировал один из главных объектов особой охраны.

Многолетняя колония серых цапель переселилась на новое место обитания. Теперь птицы предположительно обитают в лесном массиве вблизи деревни Дютьково, это порядка трех километров от прежних гнездовий. Наиболее вероятная причина этого – поражение старовозрастных ельников короедом-типографом. Однако в результате исследования выяснилось, что ООПТ активно заселяют новые виды фауны, в том числе охраняемые.

Специалисты зафиксировали присутствие в памятнике природы ранее здесь не наблюдавшихся краснокнижных птиц – белой лазоревки, малой чайки и ремеза. Также здесь впервые наблюдали речную выдру и белоспинного дятла, не внесенного в Красную книгу Московской области, но относящегося к уязвимым видам. Кроме того, подтверждено обитание краснокнижных «старожилов» ООПТ – черного коршуна, кедровки, а также редких растений – ландыша майского и колокольчика персиколистного.

Как рекультивируют полигоны ТКО и что будет на месте мусорных свалок

В Подмосковье в рамках президентского проекта «Чистая страна» проводится системная работа по рекультивации мусорных свалок. В декабре 2020 года был закрыт последний из 39 полигонов твердых коммунальных отходов (ТКО), существовавших на территории региона.

ИЗБАВИТЬСЯ ОТ НЕГАТИВНОГО НАСЛЕДИЯ

На сегодняшний день в проект «Чистая страна» включено 27 из 39 полигонов ТКО. В период с 2017 по 2021 год тринадцать объектов уже рекультивировано.

Сейчас ведется рекультивация на 11 полигонах. В 2022 году завершатся работы на четырех из них, в частности и на полигоне «Часцы», расположенном на территории Одинцовского округа. Это самый большой по площади среди указанных четырех объектов (17,2 гектара) и объему отходов (3,4 миллиона кубометров).

На всех полигонах ТКО применены технологии активной дегазации, сбора и отведения фильтрата.

ПО ИНДИВИДУАЛЬНОМУ ПРОЕКТУ

На каждом полигоне ТКО накоплено разное количество отходов, а сами они различаются по морфологии. Негативное влияние полигона зависит от его площади, близости к населенным пунктам, природного окружения, срока эксплуатации и других факторов. Поэтому перечень работ определяется проектным решением для каждого конкретного объекта.

Проект проходит две экспертизы – государственную и экологическую.

Рекультивация включает два этапа: технический и биологический. В начале обустраивают подъездные и технологические дороги. Далее формируется геометрия полигона, покрытие тела изолирующими материалами, монтаж систем сбора и отведения фильтрата и дегазации.

Завершающий, биологический этап – отсыпка тела плодородными грунтами и высадка многолетней растительности.

КОНТРОЛЬ И ОБСЛУЖИВАНИЕ

После завершения рекультивации полигон переходит в ведение подрядной организации, которая эксплуатирует оборудование, установленное на объекте, и наблюдает за его безопасностью. Как впоследствии будет использоваться полигон, определяет администрация округа с учетом мнения жителей муниципалитета.

Экологическая ситуация на полигонах отслеживается с помощью стационарных датчиков контроля качества воздуха и мобильных лабораторий. Также один раз в месяц на объекты приезжают инспекторы эконадзора. Они оценивают ситуацию, в том числе при помощи квадрокоптеров.

ЭКОШКОЛА, ЛЫЖНАЯ ТРАССА ИЛИ ПАРК

Существует различный мировой опыт использования территорий рекультивированных свалок. В некоторых странах на них организуют парки, такой вариант рассматривается и для Подмосковья. А пока территория бывшего полигона «Кучино» стала одной из площадок для экообразования. Это символично, поскольку полигон в Балашихинском округе был одним из самых крупных в регионе. Здесь на площади около 55 гектаров находилось порядка 20 миллионов тонн отходов. Работы завершились в декабре 2020 года, и теперь минэкологии и природопользования Московской области совместно с эксплуатирующей организацией устраивает экскурсии для всех желающих.

Специалисты поясняют технологию процессов, как функционирует инженерное оборудование, рассказывают, что такое скруббер и где на полигоне живут зайцы. Познавательные экскурсии проходят каждую субботу.

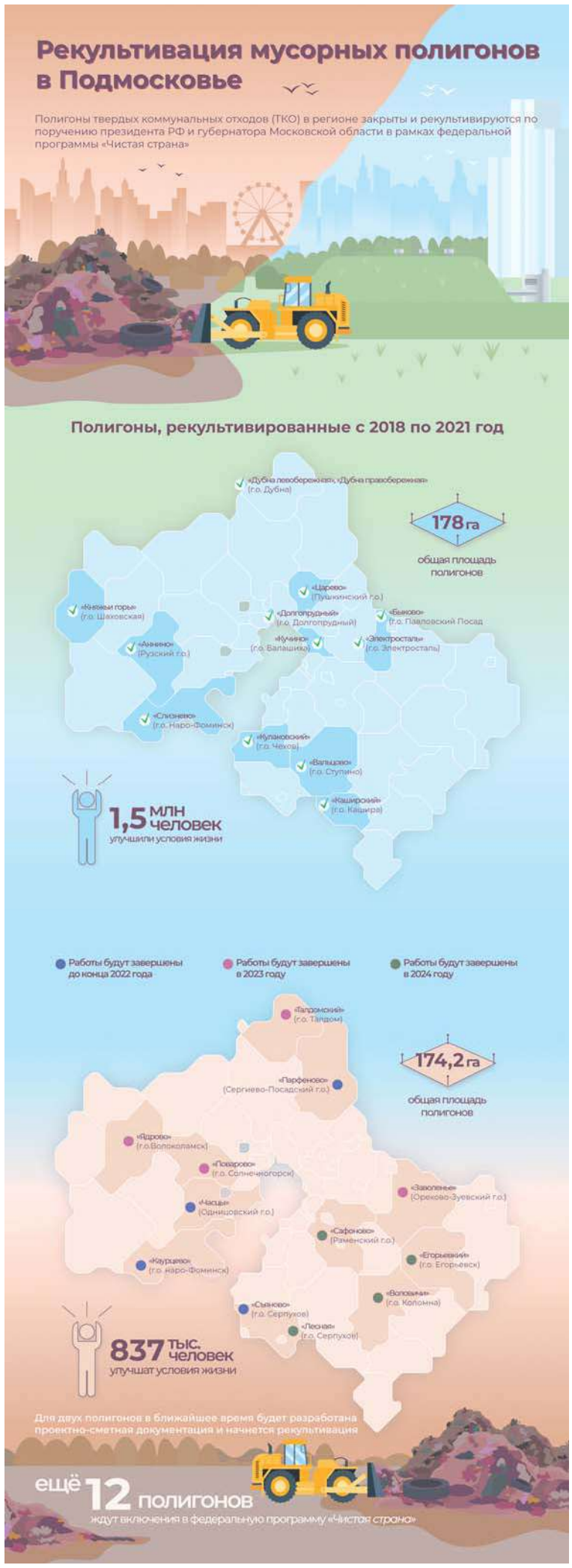

еженедельник «Одинцовская НЕДЕЛЯ»
№ 40 (986) | 14 октября 2022 г.

Андрей Иванов: **«Допснаряжением и экипировкой обеспечим каждого из призванных жителей округа»**

На еженедельном совещании главы Одинцовского округа обсудили работу управляющих компаний, качество школьного питания, обращения граждан в МЦУР и другие актуальные вопросы. Трансляция открытой планерки проводилась онлайн, а запись можно увидеть на сайте администрации и в пабликах.

ТЕКСТ Виктор СОКОЛОВ | ФОТО Валерий ЖУКОВ

«ЗНАЕМ ВСЕХ ПОФАМИЛЬНО И НИ ПРО КОГО НЕ ЗАБУДЕМ»

Важной темой по-прежнему остается частичная мобилизация. По инициативе главы муниципалитета Андрея Иванова всех призванных по повесткам жителей округа и добровольцев обеспечивают дополнительной экипировкой.

Рюкзаки с теплой одеждой, термобельем, спальными мешками и другим снаряжением мобилизованным начали выдавать в военкомате уже с 5 октября. Тем же, кто ранее отбыл в центры подготовки, на полигоны, такие армейские «вещмешки» доставляют в места дислокации и передают лично в руки.

«Мы знаем всех пофамильно – всех, кто призывался в нашем округе. Доедем до каждого и никого не забудем!» – заверил глава и подчеркнул, что комплекты идут в дополнение к базовому обмундированию, которыми снабжает военнослужащих Министерство обороны.

«Мы оперативно составили список вещей, нашли внебюджетные средства. И я хочу поблагодарить представителей бизнеса, которые поучаствовали в этом важном деле, – сказал Андрей Иванов. – Будем сопровождать наших бойцов и дальше. Получим от них обратную связь, будем докупать то, что они попросят. Ближайшая потребность – качественные зимние берцы, защищающие в холод и комфортные. Минобороны, безусловно, обеспечивает военнослужащих теплой обувью, но у нас здесь больше возможностей, мы можем действовать гибче, выбирать модели».

ЦЕНТР ПОДДЕРЖКИ СЕМЕЙ МОБИЛИЗОВАННЫХ ОТКРОЕТСЯ В ОДИНЦОВО

Глава округа напомнил, что губернатор Московской области Андрей Воробьев назначил единовременную выплату в размере 200 тысяч рублей мобилизованным жителям региона, ввел целый перечень льгот, а также поручил оказывать максимальную помощь семьям призванных.

«На этой неделе в Одинцово, в здании ТЦ «Дубрава» мы откроем специализированный Центр поддержки семей мобилизованных граждан, – сообщил Андрей Иванов. – Здесь можно будет получить не только социальную, но и нотариальную, юридическую и даже психологическую поддержку, обратиться с любой проблемой. Если потребуется – будем помогать с переобучением и трудоустройством. Мы знаем, что многие ребята переживают за своих родителей, жен, детей. Поэтому ответственность за них берем на себя. Наша задача – развернуть Центр как можно быстрее, оснастить мебелью и оргтехникой».

Информация о работе Центра будет размещена в военкомате, распространятся через СМИ и соцсети. Также глава указал, что необходимо обзвонить всех родственников военнослужащих: люди должны знать куда, в какое время и с какими вопросами можно приходить.

> Получить подробную информацию, связанную с частичной мобилизацией, можно по телефону горячей линии 122, а также с помощью телеграм-бота «Мы рядом»: t.me/mo_infomobil_bot.

«ПИК КОМФОРТ» СНОВА СЕЛ В ЛУЖУ

В муниципальный Центр управления регионом продолжают поступать жалобы жителей на управляющие компании «УК Сервис 24» и «ПИК Комфорт». По словам одинцовцев, данные компании зачастую игнорируют их обращения или же утверждают, что ими должен заниматься застройщик. При этом характер претензий самый разный – от неисправных лифтов и отключения воды после скачка напряжения до мусора на козырьках крыш и протечек кровли.

Глава округа принял решение организовать встречу с руководством управляющих организаций, обсудить все недочеты и дать компаниям последний шанс. Если это не поможет, будет созвано собрание собственников для перевыборов нерадивых «управленцев».

Остается нерешенной и проблема подтопления детской площадки возле дома № 5 на Рябиновой улице. Застройщик (все тот же «ПИК Комфорт») не оборудовал площадку дренажной системой, поэтому после каждого мало-мальски серьезного дождя здесь образуются глубокие лужи. Пока управляющая компания прокопала отводящие канавы. Однако Андрей Иванов отметил, что такая мера даст лишь временный эффект:

– Это закрытый двор, а значит, его обязана обслуживать управляющая компания. Мы видим еще одну иллюстрацию тотального безразличия «ПИК Комфорта» к жильцам. С застройщиком нужно разбираться – если он изначально не обустроил дренаж, это его проблемы. Пусть ищут выход, как исправить ситуацию, но такого моря во дворе точно быть не должно.

Жители Звенигорода сообщают о перебоях в расписании 881 маршрута, который связывает столицу и микрорайон Верхний Посад. Автобусы опаздывают, или рейсы вообще отменяются из-за поломок. В этой ситуации оптимальный выход – увеличить количество машин. Руководитель муниципалитета поручил направить соответствующий запрос в областное министерство транспорта.

ШКОЛЬНОЕ ПИТАНИЕ ДОЛЖНО БЫТЬ ПОЛЕЗНЫМ И СБАЛАНСИРОВАННЫМ

Участники планерки подвели первые итоги работы муниципального комбината школьного питания «Доброе кафе». Оценки еде в столовых выставляли сами ученики – для этого в школах округа прошло тайное голосование.

Из 35 тысяч отзывов 30 тысяч были положительными. Больше всего нареканий возникло у учеников Одинцовских средних школ № 3 и № 17, а также Одинцовской гимназии № 4. Многие отзывы были субъективными, из разряда «хочу поменьше каш и побольше макарон». Тем не менее во время каникул с директорами этих образовательных учреждений и других, попавших в «невкусную десятку» ученического рейтинга школ, будет проведено совещание. В нем примут участие и родители ребят. Андрей Иванов подчеркнул, что представители родительской общественности должны беспрепятственно иметь возможность пробовать еду в школьных столовых, оценивать вкус, температуру и состав блюд.

В Больших Вязёмах завершается благоустройство сквера «Парк Победы»

Зеленая зона находится на улице Институт, возле музея-заповедника А.С. Пушкина.

ТЕКСТ Виктор СОКОЛОВ | **ФОТО** Валерий ЖУКОВ

Работы проводятся в рамках государственной программы «Формирование комфортной городской среды». Площадь объекта – 1,26 гектара. Процесс благоустройства состоит из двух этапов: реконструкция сквера «Парк Победы» и восстановление пешеходной тропы к памятнику «Братская могила», жилым домам, Большевяземской гимназии и детским садам.

Вместе с жителями качество работ в сквере проверил глава округа Андрей Иванов.

– При преобразовании общественных пространств мы обязательно учитываем мнение жителей. В декабре прошлого года встретились с инициативной группой Больших Вязем и внесли их пожелания в проект благоустройства. В итоге мы сохранили все существующие дорожки, добавили пешеходный тротуар вдоль сквера и игровую зону для детей, восстановили пруд. Сейчас работы в парке выполнены на 90 процентов. Я уверен, что это современное, тихое и уютное пространство станет излюбленным местом отдыха. В золотую осень здесь особенно красиво, – сказал руководитель муниципалитета.

По просьбе проживающих в поселке Андрей Иванов поручил установить в сквере информационные стенды. На них будет размещена информация о ветеранах Великой Отечественной войны – коренных жителях Больших Вязем. Он также дал указание очистить сквер от сухостоя и нанести «зебру» на проезжей части вблизи сквера.

В рамках реализации проекта «Городская среда» и контроля за исполнением наказов Народной программы мониторинг проводимых работ осуществляют активисты «Единой России».

Всего в зеленой зоне проложили 1700 квадратных метров дорожек и тропинок, установили 35 обычных и пять радиусных скамеек, игровую площадку и элементы навигации. Были отремонтированы расположенные в сквере памятники. Здесь также высадили 3000 деревьев и кустарников. А в середине октября в парке установят системы видеонаблюдения.

ЖИЛЬЦЫ АВАРИНОГО ДОМА МОГУТ ВЫБРАТЬ ВАРИАНТЫ ПЕРЕСЕЛЕНИЯ

Постановлением администрации дом № 5 по улице Институт в Больших Вяземах был признан аварийным и подлежащим сносу. В таких случаях в соответствии с Жилищным кодексом, земельный участок под зданием изымается, а собственники переселяются в другое жилье или получают за свою квартиру денежную компенсацию. До 15 октября у жителей дома № 5 есть возможность определиться с выбором. У граждан возникли вопросы, связанные с формированием выкупной цены их квартир. В первую очередь – за чей счет должна проводиться оценка стоимости жилья. Здесь тоже два варианта: жители могут провести эту процедуру самостоятельно или доверить ее администрации округа. В случаях, когда самостоятельная оценка жилья окажется выше рыночной, ее окончательная стоимость будет определяться в судебном порядке.

– Если жилье будет оценивать администрация, управляющая компания либо еще какая-нибудь сторонняя организация, велик риск того, что предложенная стоимость не устроит собственника, – пояснил принятое решение глава Одинцовского округа Андрей Иванов. – Придется делать переоценку, а это дополнительное время. И не факт, что новые оценки будут полностью устраивать граждан.

При этом, если собственник не готов по каким-то причинам оценивать собственную квартиру, администрация может этим заняться. В данном случае экспертизу проведет специальная организация, имеющая соответствующую лицензию.

Андрей Иванов поручил профильным заместителям решать все вопросы оценки и мены жилья в доме № 5 по улице Институт в плотном взаимодействии с жителями, максимально информируя их о действиях муниципалитета.

АКТУАЛЬНО

мои документы

ОФОРМИТЬ ПРАВО НА СОЦИАЛЬНОЕ ЖИЛЬЁ СТАЛО ПРОЩЕ

Чтобы подать заявление на получение жилья по договору социального найма, больше не нужно обращаться в администрацию муниципальных округов и МФЦ.

О своем праве на улучшение жилищных условий можно заявить на региональном портале Подмосковья. Услуга называется «Постановка граждан на учет в качестве нуждающихся в жилых помещениях».

Решение о постановке в очередь на жилье по договору социального найма либо решение об отказе поступает в течение 20 рабочих дней.

ДЛЯ ПОДТВЕРЖДЕНИЯ ПРАВА НА СОЦИАЛЬНОЕ ЖИЛЬЕ НУЖНО:

- иметь статус малоимущего;
- проживать в Подмосковье не менее пяти лет;
- объективно нуждаться в улучшении жилищных условий.

Чтобы оформить услугу, достаточно заполнить онлайн-заявление и приложить необходимые документы.

Остались вопросы? Звоните на горячую линию МФЦ 8-800-550-50-30, далее 3 и добавочный номер 52225.

Адрес центрального офиса МФЦ Одинцовского округа: г. Одинцово, Можайское шоссе, 71, этаж 6.

еженедельник «Одинцовская НЕДЕЛЯ»
№ 40 (986) | 14 октября 2022 г.

Преобразование школьной системы в проектах одинцовских старшеклассников

С 10 по 12 октября учащиеся 9-11 классов всех школ одинцовского округа приняли участие в программе «Школа будущего».

ТЕКСТ Александр ЛЫЧАГИН | ФОТО Валерий ЖУКОВ, Евгения ДЁМИНА

Сфера образования – область человеческой деятельности, где реформы, похоже, никогда не прекращаются. Подчас изменения происходят столь стремительно, что это даже вызывает некий протест. Например, у родителей, которые не успевают за полетом мыслей министерских функционеров и новациями авторов учебников. Но к мнению родителей хотя бы отчасти прислушиваются, а вот доводилось ли вам где-то прочитать, что свое мнение о школе попросили высказать тех, для кого она, собственно, и предназначена, – учеников?

В Одинцовском округе такая попытка была сделана.

Программа «Школа будущего» инициирована Администрацией и Управлением образования округа совместно с МГИМО и Академией городских технологий «СРЕДА». Над собственными проектами по реформированию школы в течение трех дней работали 120 активных и заинтересованных ребят. Причем для этого получили в свое распоряжение суперсовременный многофункциональный спортивный комплекс «Жаворонки».

Ребят ждали деловые игры, творческие мастерские, работа с экспертами, было время и для интересного досуга. А итогом стало представление разработанных в процессе совместной командной работы проектов перед жюри, в состав которого вошли глава Одинцовского округа Андрей Иванов, его заместители, депутаты Совета депутатов округа, представители местного отделения «Единой России», руководители Управления образования. В качестве гостей присутствовал внушительный директорский корпус – около 40 человек.

– Мир очень быстро меняется, трансформируются экономика, наука, технологии. Меняются принципы геополитики, конкуренция становится жестче и острее. Чтобы победить в этой борьбе, нужно становиться самым чутким, внимательным, креативным, уметь быстро адаптироваться к новым вызовам и реальности. И, конечно, роль образования в этом вопросе ключевая, – отметил глава округа.

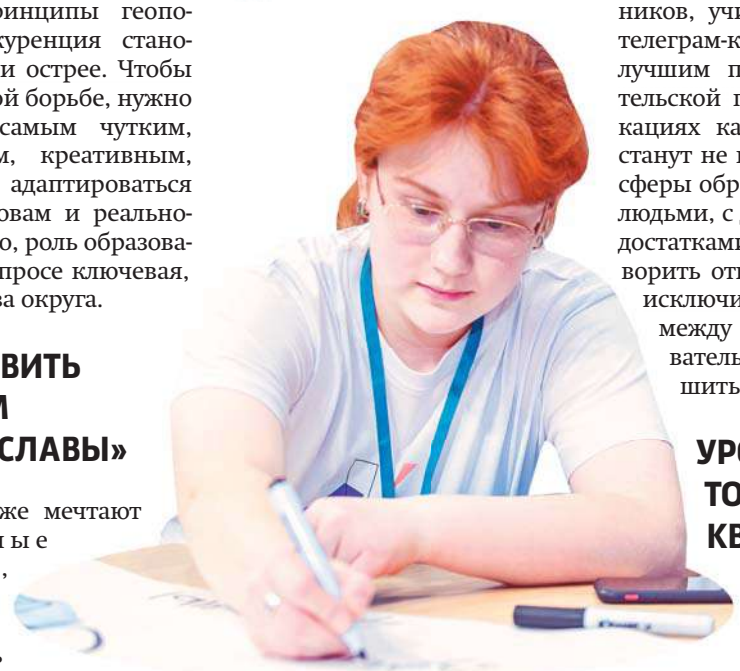

ПРЕДОСТАВИТЬ УЧИТЕЛЯМ «МИНУТУ СЛАВЫ»

Итак, о чем же мечтают современные школьники, какой, по их мнению, должна быть школа будущего?

Первый из представленных проектов обратил внимание на статус учителя, который, по мнению авторов, в современной школе стал скорее функцией, а не личностью. Подростки предлагают вернуть утраченное, дав своим учителям своеобразную «минуту славы» в общем для учеников, учителей и родителей телеграм-канале, посвященном лучшим представителям учительской профессии. В публикациях канала учителя предстанут не просто суперменами сферы образования, а живыми людьми, с достоинствами и недостатками, о которых надо говорить открыто. Это поможет исключить недопонимание между сторонами образовательного процесса, улучшить взаимоотношения.

УРОКИ – СКУЧНО, ТО ЛИ ДЕЛО КВИЗЫ!

Еще одна команда считает формат традиционных уроков устаревшим, сухим и скучным. И учителям их неинтересно вести, и ученики зевают. То ли дело квизы! Тут надо расшифровать – квиз с английского переводится как викторина. Не такая уж непривычная для школы форма, но ребята предлагают ее разнообразить – в стиле телеигр «Что? Где? Когда?», «100 к 1», «Своя игра» и других. Надо сказать, что в некоторых школах такие формы практикуются уже сейчас, но проект предлагает сделать их системными, регулярными. И не только между классами, но и школами округа, возможно, и региона, и страны. Неплохая идея, но Андрей Иванов прокомментировал: «Такие формы хорошо позволяют проверить знания, но прежде их надо где-то получить. А как, если не на традиционных уроках?» Но ведь стимул-то появляется, ответили авторы проекта, уроки будут уже не такими скучными, если станет известно о том, что в них кроются ответы на вопросы, которые вскоре могут оказаться в «черном ящике» интеллектуальной игры.

ДОСУГОВЫЕ «АНТИКАФЕ» – УТОПИЯ?

После таких трудов в стенах школы неплохо бы и передохнуть – следующий проект предложил создавать в школах специализированные места для отдыха, общения учеников и учителей. Судя по всему, ребята мыслят их как вариацию досуговых «антикафе», но прямо в школе. Надо найти помещение, продумать дизайн, закупить оборудование, настольные игры, кресла-пуфы, коврики, и дело пойдет. Вот только с помещениями в настоящий момент в перегруженных школах проблематично. Может быть, школьный коридор, или комната школьного психолога? Кстати, это будет «по профилю»: что, как не игра и не общение снимает стресс и устраняет психологические проблемы? Останется лишь одна проблема – как ребятню из такой школы выгнать домой, когда уборщица вечером придет.

КТО ПОМОЖЕТ НЕ ОШИБИТЬСЯ С ПРОФЕССИЕЙ?

Нынешняя молодежь, оказывается, сетует на невысокий уровень профориентации. Разработке этой проблемы посвящен очередной проект. Школьные годы стремительно летят, а проблема выбора

жизненного пути продолжает висеть. Что выбрать, как себя найти? Кого слушать – родителей, мечтающих воплотить в детях собственные надежды, или самого себя, чтобы потом не мучиться всю жизнь постылой работой? А услышать самого себя ой как трудно. Иногда раскрыть собственный талант помогают другие, неравнодушные и наблюдательные люди. Проект предлагает профориентационную работу сделать в школе системной. Так, чтобы по запросам учащихся профессионал мог прийти в школу и рассказать про все тонкости и подводные камни своего дела. Помочь в этом могут родители учеников, многие из них умеют интересно рассказать о своей профессии и, кстати, готовы это делать. Многие одинцовские школы приглашают их на встречи. Есть и практика поездок с экскурсиями на предприятия. Дочь автора этого материала, ученица 17-й школы города Одинцово, недавно побывала в пекарне, привезла булочку собственного производства. Маршрутами такого школьного технологического туризма можно делиться друг с другом.

СЛЕНГОВЫЕ ЛЕКЦИИ ДЛЯ ВЗРОСЛЫХ – ДИАЛОГ ПОКОЛЕНИЙ

Забавный проект предложили ребята, обратившие внимание на то, что сегодня учителя плохо понимают язык, на котором говорит молодое поколение. Вот те самые квизы, коворкинги, чилы и прочее. Авторы проекта готовы читать просветительские лекции для своих учителей. Чтобы, так сказать, наладить диалог поколений. Тут заулыбались присутствовавшие на презентации проектов директора школ. Они-то знают, что молодежное арго – явление вечное и такое же вечно преходящее. У каждого поколения свои словечки и фразочки, по ним можно даже примерно определять возраст собеседника. Сейчас это в основном англицизмы. Большинство из них быстро «осыпаются» и исчезают из употребления, хотя некоторые остаются в языке словесными иммигрантами, изрядно обрусев, изменив произношение, а то и ударение. Так дети сегодняшних школяров тоже удивят их своим словарем. Старшие поколения это гарантируют. Но лекцию, конечно, послушать можно будет, не вопрос. Заодно ученики смогут примерить на себя, что такое быть учителем.

КАК ВАМ ТАКИЕ ИДЕИ, УВАЖАЕМЫЕ ВЗРОСЛЫЕ?

Андрей Иванов, глава Одинцовского округа:
– Видно, что ребята провели серьезную работу, детально

обсуждали проекты в группах вместе с экспертами и наставниками, обозначали актуальные проблемы, предлагали свои варианты их решения, составляли планы реализации, готовили презентационные материалы и ролики. Команды раскрыли свои самые сильные стороны, и мы узнали для себя очень много нового, на многие вещи посмотрели по-другому. Система образования Одинцовского округа – крупнейшая в Московской области. Она постоянно развивается, и для этого важно не только строить новые детские сады и школы, но и совершенствовать образовательный процесс, создавать максимально комфортную и профессиональную атмосферу, улучшать коммуникацию «ученик – учитель». Все идеи школьников мы обязательно возьмем в работу.

Александр Куницын, директор Часцовской средней школы:

«ТО, ЧТО ЗДЕСЬ ПРОИЗОШЛО, МЕНЯ ПРИЯТНО ПОРАЗИЛО»

– Этот проект новый для Одинцовского округа, такого еще не было. Дети, родители, школы благодарны организаторам. То, что здесь произошло, меня приятно поразило. Были представлены 10 проектов, и я думаю, если не все, то большая часть идей, которые ребята высказали сегодня, будет воплощена.

– Недопонимание между детьми и учителями действительно существует?
– Наверное, да, и для учителей стоило бы проводить занятия или лекции по коммуникации с подрастающим поколением.

– Есть ли то, с чем вы категорически не согласны?
– Здравые зерна есть в каждом проекте, я согласен со всеми, просто некоторые предложения достаточно идеализированы, и применить их на практике, увы, нельзя. Если бы была возможность осуществить их все, было бы прекрасно. Но часть – вполне реально. Дети собирались не зря.

Елена Козловская, директор Одинцовского кампуса МГИМО ***(Школа бизнеса МГИМО стала организатором программы, собрав команду тьюторов):***

«ДЕТИ ПОСТАВИЛИ СУПЕРАКТУАЛЬНЫЕ ВОПРОСЫ»

– Я послушала выступления команд школьников. Важно, что они явно делали их от и до самостоятельно. Эти дети взяли на себя инициативу что-то менять. И поставленные вопросы оказались суперактуальными. Четыре проекта были посвящены психологическому благополучию, и это понятно: учеба в школе должна давать ощущение безопасности, комфорта, желания находиться в стенах школы. Были проекты, посвященные коммуникации между учителями и учениками, преодолению возрастных барьеров. Мне кажется, что ребята, участвовавшие в работе, поверили, что в их силах что-то поменять. В обсуждении принимала участие Администрация Одинцовского округа, присутствовали директора школ. Это означает, что проекты не уйдут как вода в песок, они будут поддержаны. И это даст позитивный эффект. Стало понятно, что в головах у школьников, чего они от нас ждут. Здесь искренний запрос к учителям, к старшим поколениям, к взрослым: мы хотим видеть школу интересной, увлекательной, полезной.

По итогам защиты проектов первое место заняла команда «Барбара», второе – «Взлет», а третье – «Формула-1». Коллективы победителей получили билеты на иммерсивный квест. Кроме того, всем участникам конкурса подарили билеты на концерт «Жара Кул Фест».

еженедельник «Одинцовская НЕДЕЛЯ»
№ 40 (986) | 14 октября 2022 г.

Летний Отдых: ремонт детских городков и новые спортивные площадки

В поселке проходит комплексное благоустройство. Его качество вместе с жителями оценил глава округа Андрей Иванов.

ТЕКСТ Виктор СОКОЛОВ | **ФОТО** Валерий ЖУКОВ

ГОРКИ – МАЛЫШНЕ, БРУСЬЯ – МОЛОДЁЖИ

Возле дома № 11А на Зеленой улице ремонтируют детскую площадку – укладывают новое резиновое покрытие и меняют игровые элементы. Работы должны быть завершены во второй половине октября. В этом году данная площадка попала в программу комплексного благоустройства дворов Ранее по соседству был гимнастический уголок. Сейчас подросло новое поколение ребят, которые тоже хотят здесь заниматься, и Андрей Иванов считает, что спортивный комплекс нужно восстанавливать: «Молодежи необходимы турники разных уровней, брусья и другие элементы, которые можно разместить на этом участке. Надо выслушать пожелания местных жителей и на их основе подготовить план спортивной площадки. Свое мнение по готовому проекту должны высказать и спортсмены Летнего отдыха».

Глава также осмотрел еще один игровой городок поселка, напротив дома № 8А. Здесь к 1 ноября заменят резиновое покрытиеи несколько игровых элементов – качели, балансир и песочный дворик.

ФУТБОЛЬНОЕ ПОЛЕ БУДЕТ ГОТОВО К НОЯБРЮ

Территорию бывшей хоккейной коробки площадью 48 на 24 метра, построенную в поселке еще в 1972 году, со временем переоборудовали под многофункциональную спортивную площадку. Летом местные жители играют здесь в футбол и волейбол. За десятки лет резиновое покрытие площадки основательно износилось, поэтому принято решение заменить его искусственной травой с разметкой и установить здесь новое освещение.

– На этой неделе подрядчик должен завершить подготовку полотна. На следующей – на объект поступит шестиметровое ограждение и начнется его монтаж. Все работы, включая установку ворот и баскетбольных колец, планируется закончить к 1 ноября. Держим процесс на контроле. Но нельзя игнорировать и местных хоккеистов, и мы сейчас прорабатываем вопрос оборудования полноценной хоккейной площадки в парке Захарово. Пространство в парке есть, осталось подобрать соответствующий участок, – сообщил Андрей Иванов.Руководитель муниципалитета также поручил продумать в Летнем Отдыхе проект воркаут-площадки рядом с футбольным полем.

К СЛОВУ

В Летнем Отдыхе у 13 жилых домов меняют асфальтовое покрытие проездов (14600 квадратных метров), парковок (3120 квадратных метров) и тротуаров (3040 квадратных метров). Все работы должны завершиться до 30 октября, глава округа проверил, не отстает ли подрядчик от намеченного графика.

Партийный мониторинг осуществляют местные активисты «Единой России» – в рамках реализации проекта «Городская среда» и контроля за исполнением наказов Народной программы.

ТОЧКА РОСТА

СТРОИТЕЛЬСТВО МТС LIVE АРЕНЫ – НА ФИНИШНОЙ ПРЯМОЙ

Это один из самых масштабных инвестиционных проектов, которые сейчас реализуются в округе. Многофункциональный зрелищный центр рядом со «Сколково» будет вмещать до 11 тысяч человек. Рядом есть плоскостная парковка на 700 машин.

Подрядчик завершает внутренние работы, здание готово на 95 процентов. Ежедневно на площадке трудятся 700 человек. Уже 20 октября объект должен быть сдан.

МТС Live Арена принесет более семи миллиардов рублей инвестиций в экономику Одинцовского округа. Комплекс является совместным проектом компании МТС и «Корпорации А.Н.Д.» группы «Сафмар» Михаила Гуцериева. МТС планирует оснастить здание современными цифровыми технологиями.

Горячий лёд

Сразу две одинцовские пары в танцах на льду дебютировали в большом старте сезона 2022-2023. Контрольные прокаты фигуристов сборной России прошли в московском дворце «Мегаспорт». Событие транслировалось в эфире Первого канала.

ТЕКСТ Елена ЩУКИНА | **ФОТО** ФФККР

ОДИНЦОВСКИЕ ФИГУРИСТЫ СТАРТОВАЛИ ПО-ВЗРОСЛОМУ

Контрольные прокаты – мероприятие показательное. Здесь становятся известны заготовки тренерских штабов и физические способности фигуристов на предстоящий сезон. При этом их мастерство оценивают не судьи, а зрители. Поддержка зала вдохновляет спортсменов на будущие победы.

ОСОБЕННОСТИ СЕЗОНА 2022-2023

В этом году состязания не совсем обычные: из-за санкций Международного союза конькобежцев российские атлеты будут соревноваться на внутренних стартах. И надо сказать, наша Федерация фигурного катания постаралась на славу. Вместо серии Гран-при, чемпионатов мира и Европы пройдет целый ряд турниров. Призовой фонд составит более 100 миллионов рублей.

По разным причинам на арену «Мегаспорта» не вышли некоторые звезды сборной России. Больше всего потерь команда понесла в танцах на льду. Так, Виктория Синицина и Никита Кацалапов накануне заявили, что пропустят первую половину сезона из-за женитьбы. Александра Степанова и Иван Букин сделали паузу на неопределенный срок, а Диана Дэвис и Глеб Смолкин застряли в США из-за проблем с документами. Из одиночниц не было олимпийской чемпионки Пекина Анны Щербаковой – она восстанавливается после операции.

Тем не менее в «Мегаспорте» было на кого посмотреть. Александра Трусова покорила фанатов пластикой, а Камила Валиева у многих вновь вызвала слезы своим трогательным прокатом. Дали жару и фигуристы из Одинцово. Свои программы презентовали два танцевальных дуэта: Ирина Хавронина и Дарио Чиризано, а также Елизавета Пасечник и Максим Некрасов. Обе пары – дебютанты взрослого открытого проката, и обе – тренируются в штабе Алексея и Людмилы Горшковых, а также работают с Николаем Морозовым, Ириной Жук и Александром Свининым.

ОДИНЦОВСКОЕ ЛИЦО РОССИЙСКОГО ФИГУРНОГО КАТАНИЯ

Ирина Хавронина и Дарио Чиризано стали самой результативной танцевальной парой среди юниоров прошлого сезона. Дуэт уверенно взял золото первенства России и вошел в основной состав взрослой сборной страны. Перспективные фигуристы оттачивают мастерство на льду «Армады». В рамках контрольных прокатов Ирина и Дарио представили новый зажигательный ритм-танец, а произвольную постановку откатали под арию The Cold Song и «Времена года. Зима» Антонио Вивальди.

Елизавета Пасечник и Максим Некрасов еще в прошлом сезоне выступали с другими партнерами. 22-летний фигурист – коренной житель Одинцово, он здесь родился и на местном катке вырос как спортсмен, неоднократно становясь призером всевозможных юниорских чемпионатов. А вот его нынешняя партнерша Елизавета Пасечник в наш город приехала из Нижнего Новгорода около полутора лет назад. Вначале – на пробы к тренеру Алексею Горшкову, а после девятого класса девушка начала постоянно тренироваться в Одинцово. В прошедшее межсезонье Лиза и Максим встали в пару. Открывая программу первого дня контрольных прокатов, новоиспеченный дуэт презентовал темпераментный ритм-танец и продемонстрировал насыщенную хореографическими элементами постановку.

> В конце октября стартует российская серия Гран-при по фигурному катанию. Турниры пройдут в Москве, Сочи, Казани, Самаре и Перми. Победа в финале принесет спортсменам один миллион рублей.

«КАТАЕМСЯ В УДОВОЛЬСТВИЕ»

– Больше всего впечатлил зал, поддержка зрителей была потрясающей. Организация также оказалась на высшем уровне, особенно понравилась фотосессия-презентация, – поделился впечатлениями в эксклюзивном комментарии «НЕДЕЛЕ» Дарио Чиризано. – В этом году у нас ритм-танец в стиле латино, а в произвольной программе у меня был образ холода, у Иры – льдинки. По сюжету она пытается отколоться и согреться, но в конце я ее возвращаю и замораживаю. Прокат на таком уровне для нас стал первым, но мы были уверены в себе и, выступая, получили массу позитива. Я вообще никогда не волнуюсь, выходя на лед, мы катаемся в удовольствие.

– На льду мы стараемся раскрыть себя, продемонстрировать свое видение постановок, показать техничное катание и не уступить другим в эмоциональном плане. На наших первых взрослых прокатах мы получили невероятное количество эмоций, – рассказала «НЕДЕЛЕ» Ирина Хавронина. – Хотелось бы выразить благодарность всем, кто нас поддерживает, ваша любовь помогает нам идти дальше и совершенствоваться. В этом сезоне мне надо совмещать плотный график тренировок и соревнований с начавшейся студенческой жизнью, это достаточно сложно, но пока все получается.

БОЛЕЕМ ЗА НАШИХ!

В конце октября стартует российская серия Гран-при по фигурному катанию. Турниры пройдут в Москве, Сочи, Казани, Самаре и Перми. Победа в финале принесет спортсменам один миллион рублей, второе место – 750 тысяч, третье – 500 тысяч.

Накануне Федерация фигурного катания на коньках России объявила состав участников соревнований. Ирина Хавронина и Дарио Чиризано выступят на этапах в Сочи и Москве 28-30 октября и 11-13 ноября соответственно. Елизавета Пасечник и Максим Некрасов – в Казани и Перми 4-6 и 25-27 ноября.

Онлайн-трансляцию состязаний планируют вести ряд ведущих спортивных сайтов, а также Первый канал.

еженедельник «Одинцовская НЕДЕЛЯ»
№ 40 (986) | 14 октября 2022 г.

Раздолье и размах народного праздника

Второй открытый фестиваль народного творчества «ЛАПОТЬ & ВАЛЕНОК» прошел в середине сентября в парке «Раздолье».

ТЕКСТ и ФОТО из архива театрального центра «Жаворонки»

Дирекция парков округа предоставила молодежному театру «Крылья» театрального центра «Жаворонки» возможность разместить прекрасные локации, которые превратились в уникальные творческие площадки, где воцарилась атмосфера праздника. А жители смогли окунуться в удивительный мир традиций и современности. За два дня фестиваль посетили более пяти тысяч человек. Он прошел при поддержке Одинцовского комитета по культуре, а также президентского фонда культурных инициатив Российской Федерации.

Фестивальную программу актеры открыли интерактивным представлением на ходулях «Емеля в Раздолье». Шоу задало настроение и тон всему происходящему. На входе гостей встречали аниматоры в брендированных косоворотках и в костюмах солнца, самовара, героев фольклорных сказок.

Второй день фестиваля открылся не менее ярким и динамичным событием – представлением от «Театра охочих комедиантов», сразу после которого народный коллектив молодежный театр «Крылья» подарил гостям волшебный спектакль «Золушка». Стоит отметить, что артисты «Крыльев» приняли активное участие в церемониях открытия, закрытия и организации всего фестиваля в целом.

ТВОРЧЕСКИЙ ОГОНЬ ОСЕННЕГО «ЛАПТЯ» – ЗАЖИГАЛИ ТАК ЗАЖИГАЛИ!

В течение двух дней можно было посетить ярмарочные зоны, понаблюдать за работой открытого пленэра, принять участие в увлекательных мастер-классах, выбрать и приобрести понравившиеся работы мастеров народных промыслов.

На площадках фестиваля проходила конкурсная программа в номинациях «Вокальное искусство», «Хореография», «Декоративно-прикладное искусство», «Изобразительное искусство», «Художественное чтение», «Театральное искусство» и «Уличные гуляния». Участниками конкурса стали более 100 коллективов из Москвы и Московской области. Многие из них получили заслуженные награды и призы, а в четырех номинациях было решено присвоить участникам Гран-при фестиваля.

Партнерами фестиваля выступили парк «Раздолье», культурно-досуговый центр «Часцовский», Гжельская фарфоровая мануфактура «Галактика и Компания», Одинцовский информационный центр, Телеканал 360, газета «Новые рубежи», газета «Всё Одинцово плюс».

В жюри фестиваля вошли видные деятели культуры и искусства, а председателем стала заместитель директора государственного автономного профессионального образовательного учреждения Московской области «Московский Губернский колледж искусств» Светлана Туманова.

В качестве специальных гостей концертных и конкурсных программ фестиваль посетили рок-группа «Зверобой», вокальный коллектив «Колпица» и Дарья Балашова, хореографический ансамбль «Веснушки», фолк-ансамбль «Гармонь и МЫ», шоу на барабанах «Central Percussion Ensemble», квартет балалаечников «SITENNO», ансамбль «Рось» и Сводный любительский одинцовский народный хор (С.Л.О.Н.), хореографический коллектив «Росинка», ансамбль русской песни «Раздолье», Анна Абакумова и Дарья Демидова с театральной студией «Эксперимент». В день открытия состоялся прекрасный мастер-класс по гончарному ремеслу от коллектива «Pottery».

Председатель комитета по культуре администрации Одинцовского округа Ирина Ватрунина, вручая награды фестиваля, отметила высокий уровень его организации. Участников фестиваля поздравил руководитель фракции «Единой России» в окружном Совете депутатов, председатель правления фонда «Содействие», меценат, автор проекта «Живые камни памяти и славы» Вячеслав Киреев.

Директор и режиссер фестиваля Ольга Кобецкая выразила отдельную благодарность депутату Государственной Думы, заслуженному артисту России Денису Майданову, вице-президенту Торгово-промышленной палаты Московской области Игорю Шаповалову и директору КДЦ «Часцовский» Наталье Шевченко за оказанное содействие в проведении фестиваля.

Осенний «Лапоть & Валенок» сумел порадовать зрителей и конкурсантов, которые в ответ подарили аплодисменты и улыбки всем, кто побывал в парке «Раздолье».

А фестиваль не прощается. Организаторы приглашают на зимний «Валенок & Лапоть». Следите за новостями в группе VK и на сайте www.javr.ru

Личная история, ставшая миссией добра

Фонду «Не бойся, мы с тобой», президентом которого является Юлия Козенкова, в этом году исполняется пять лет. Фонд помогает семьям, воспитывающим детей с особенностями развития, а также нуждающимся в помощи многодетным семьям. За пять лет сделано очень много, и не было случая, чтобы здесь отказали кому-то из обратившихся, откликаясь на любую беду и боль.

ПОДГОТОВИЛА Ирина КОМЕЛЬ

БЛАГОТВОРИТЕЛЬНЫЙ ФОНД «НЕ БОЙСЯ, МЫ С ТОБОЙ» ПОЛУЧИЛ ГРАНТ ПРЕЗИДЕНТА

ПРЕОДОЛЕВАЯ ШОКОВУЮ СИТУАЦИЮ

Идея собрать вокруг себя единомышленников и создать фонд помощи особенным детям началась для Юлии Козенковой с личной истории. Она – мама троих детей. В 2010 году ее младшему сыну после перенесенной инфекции был поставлен редкий диагноз – синдром Леннокса-Гасто – тяжелая форма эпилепсии. С этого момента и началась борьба за ребенка. Неожиданная кончина супруга добавила боли и оставила молодую маму без поддержки. Но, как уверена Юлия, именно преодоление трудностей послужило мотивацией к созданию фонда, дало силы не только самой обрести надежду, но и начать помогать другим.

– Знаю по себе, что тяжелый диагноз родители воспринимают как приговор. Это шоковая ситуация, – говорит Юлия. – Поэтому сейчас мы вводим в проект специалиста-психолога, в первую очередь – для психологической поддержки мам. Ведь основная нагрузка по уходу, воспитанию, по реабилитации особенного ребенка почти всегда ложится на маму. Хорошо, если папа может помогать. Но на нем ведь и так, как правило, ответственность за обеспечение семьи. А в этой ситуации нужно еще оплачивать и дорогостоящее лечение, и средства реабилитации. Поэтому, когда благотворительный фонд может помочь в решении какой-либо проблемы или взять на себя какую-то финансовую нагрузку, это в разы облегчает жизнь такой семье.

ШАГИ В БОТИНКАХ КОСМОНАВТОВ

Президентский гранд фонд получил за проект «Быть вместе». Это комплексная программа по разносторонней реабилитации детей с особенностями здоровья, запущенная в июле и рассчитанная на семьдесят двух детей округа. Программа включает работу с семейным психологом, ЛФК, помощь, консультацию и лечение у специалистов в одинцовской клинике. Организованы и занятия по развитию творческих наклонностей – вокалотерапия, ритмика, музицирование, различные тренинги. Специалисты недаром считают, что музыка и занятия вокалом активизируют оба полушария мозга, речевые функции и в целом помогают ребенку открыться миру. Первая группа ребят уже приступила к занятиям.

Еще 30 детей с ОВЗ могут присоединиться к проекту. Ограничений по диагнозам у данной программы нет.

Медицинскую реабилитацию проводят специалисты клиники «Аданая», используя новейшие технологии. В том числе – разработки Центра авиакосмической медицины. Ребята занимаются в костюмах «регент», что помогает развитию разных групп мышц. Учатся ходить в специальных ботинках, созданных для космонавтов, работающих в условиях невесомости. Такие ботинки помогают детям осваивать технику двигательных функций.

ЛЕЧЕНИЕ ОБЩЕНИЕМ И ТВОРЧЕСТВОМ

Творческие занятия ведет музыкальный терапевт проекта, артистка театра Натальи Бондаревой Виктория Ионина. В реабилитационной программе участвует также инклюзивный театр «Сказка-терапия» – проект Натальи Бондаревой. Теперь ребята будут сами играть в спектаклях. Очевидно, что им нравится играть на сцене, петь и двигаться под музыку.

В реабилитационную программу включены и адаптированные занятия спортом. В прошлом году фонд выступил организатором инклюзивного турнира «Пинг-понг, мы с тобой». Его планируется проводить ежегодно. А этой осенью намечены семейные «Веселые старты».

На днях у фонда «Не бойся, мы с тобой» открылся офис. Он расположен в Одинцово по адресу улица Северная, 44. Все творческие занятия теперь будут проходить здесь.

Родители тех ребят, которые уже включены в проект, всегда за то, чтобы как можно чаще собираться и что-то вместе делать, отмечает Юлия. Поэтому планируется много совместных поездок. В планах и другие массовые мероприятия. Первый праздник – семейный бал «Восемь чудес осени», прошел в Одинцовском парке культуры, спорта и отдыха. О нем мы расскажем в следующем номере.

ЗАГЛЯДЫВАЯ В БУДУЩЕЕ

– Все наши усилия направлены на развитие творческих и коммуникационных способностей наших особенных детей. И результаты уже есть, – продолжает Юлия. – А они, поверьте, стоят неимоверного труда и упорства мам и педагогов. Потому неудивительно, что даже о самых маленьких удачах своих деток мамы говорят со слезами радости. За последние годы в разы изменилось отношение государства к семьям, воспитывающим детей с особенностями здоровья. Но все еще мало информированности, и люди порой просто не знают, куда обратиться со своей бедой. Мечты и тревоги сотрудников фонда связаны с будущим особенных детей. Как они будут жить в дальнейшем? Без лечения, реабилитации, профессиональной помощи и без профориентации здесь не обойтись. Важно, чтобы все это было доступно. И чтобы, повзрослев, такие дети тоже нашли свое место в нашем обществе.

еженедельник «Одинцовская НЕДЕЛЯ»
№ 40 (986) | 14 октября 2022 г.

Сергей Акимов: **«Цирк научил меня ничего не бояться»**

Одинцовский информационный центр продолжает свой креативный проект-подкаст «Сами Мы не Местные». Каждую пятницу ведущие программы встречаются с интересными жителями округа, чтобы вспомнить их историю переезда в Москву и Одинцово. Героем очередного подкаст-шоу СММ стал Сергей Акимов, продюсер-координатор телеканала 360.

ПО БЛАГОСЛОВЕНИЮ ЮРИЯ НИКУЛИНА

– Сергей, ты много лет проработал артистом в цирке на Цветном бульваре…

– Действительно, до перехода на телевидение я 27 лет проработал в цирке. Сначала акробатом, потом воздушным гимнастом. Это было семейной профессией – мой папа всю жизнь был связан с цирком, он артист. В цирке я был с шести лет. Первый совместный с папой номер мы показали Юрию Никулину, который и принял меня в штат цирка. Мой папа уже работал на Цветном бульваре, хорошо знал Никулина, часто с ним гастролировал. К тому моменту у нас уже был достаточно солидный набор акробатических трюков, поэтому Юрий Владимирович посмотрел и сказал: «Не вижу никаких проблем, работайте, делайте номер». У меня сохранилась запись того просмотра, где мы с отцом показываем ему свой первый номер. И буквально через три месяца я впервые вышел на манеж цирка на Цветном.

– Мама не была против?

– Мама – мастер спорта по художественной гимнастике, то есть она спортсменка, со школы занималась гимнастикой. Хотя всю жизнь проработала в финансовой сфере.

– Какие впечатления ты пережил в первый выход на манеж?

– Первое выступление я запомнил на всю жизнь. В цирк Никулина я пришел подготовленным, была трюковая база, сформирован номер. Моя физическая подготовка началась еще на гастролях папы в Америке, тогда только я начал репетировать, тренироваться. И первый выход на манеж у меня произошел в Нью-Йорке. Это был капустник для своих же артистов цирка. В конце сезона всегда была такая традиция – дети показывали, чего достигли за год. Кто-то крутил хула-хуп, кто-то жонглировал, а в моем случае была акробатика. И на этом капустнике я выступил с папой, очень переживал, нервничал. Абсолютно идеально выполнил все трюки, но когда побежал на финальный комплимент, споткнулся и улетел лицом в опилки…

ПРИГЛАШЕНИЕ ПРИНЦЕССЫ СТЕФАНИИ

– Как ты совмещал работу в цирке с учебой?

– В цирке сезон, как правило, начинается в апреле и длится до сентября-октября. То есть это конец учебного года – начало следующего. На гастроли я брал с собой книжки, сентябрьскую программу мы осваивали вместе с мамой. А когда возвращался в школу, сдавал контрольные. Я хорошо учился. Обычно артисты цирка меняют за жизнь больше 20 школ из-за гастролей. Я до 11 класса учился в одной школе в Москве. А потом окончил Московскую академию предпринимательства.

– Почему пошел именно туда?

– Мама мне всегда говорила: «Сережа, я рада, что ты работаешь в цирке, но нужно получить образование». Плюс не было смысла идти в цирковое училище, поскольку я уже работал в цирке. К моменту поступления в институт я уже выступил на ряде серьезных международных фестивалей. Когда заканчивал школу, меня пригласили на цирковой фестиваль в Париж. Это как для спортсмена чемпионат мира. Когда я там отработал, принцесса Монако Стефания лично пригласила на фестиваль в Монте-Карло – опять же, сравнивая со спортом, это Олимпийские игры, скажем так.

УХОДИТЬ НАДО НА ПИКЕ

– Каким образом ты с финансовым образованием пришел в журналистику?

– Я окончил институт, проработал в цирке вплоть до 2019 года, финальные гастроли были в Германии. И уже в тот момент у меня появилась мысль, что возраст подходит. Мне было 32 года, я все взвесил и понял, что уходить надо на пике. Думал о финансовой сфере, поскольку получил хорошее образование, плюс были навыки работы с международным правом, я ведь сам заключал все контракты. Когда работаешь в цирке, либо тебя отправляют на гастроли, либо ты сам ищешь себе гастроли. Я всегда искал гастроли сам. То есть абсолютно обо всех гастролях сам договаривался, находил директоров, заключал контракты, их вычитывал, разбирался в международном праве, понимал, что нужно вычеркнуть из контракта, что обязательно включить.

– Сам себе менеджер и продюсер…

– Да, я впрямую занимался продюсированием. И вот это меня и подтолкнуло. Снимался в различных телепрограммах, например, у нас были съемки в Париже, в Америке. Процесс на телевидении очень схож с цирком. Это все, что мы любим – ненормированный график, море работы… Я заранее получил образование в Школе Останкино, чтобы поближе познакомиться с делопроизводством.

ШОКОВЫЙ РЕПОРТАЖ ИЗ РОДДОМА

– Твоя первая работа именно на телевидении?

– Я попал на стажировку журналистом на телеканал 360. На мое первое задание меня отправили в Красногорск, дали адрес и сказали: «Приедешь – на месте разберешься».

– Оператор был с тобой?

– Да, естественно. И корреспондент, и оператор. Приезжаю

по адресу, а это роддом, в котором врачи проводят лекции для будущих пап. А я сам отец, но ни на какие лекции никогда не ходил. И у меня был просто шок. А основной корреспондент, профессионал, быстро объяснил оператору задачу, тот все подснял, стендапы, синхроны записали, и смотрю, он уже пишет текст репортажа. Спрашиваю, когда нужно сдать материал в эфир? Оказывается, через час надо его озвучить, чтобы уже закрыть тему. Ничего себе, вот это скорость! Одно дело, когда ты учишься, размеренно пишешь тексты. Но поскольку у меня был навык продюсирования, я на месте быстро разобрался, кто важный персонаж, кто нет, как лучше написать, как подать материал. И после первого текста мне предложили пройти стажировку в Солнечногорске.

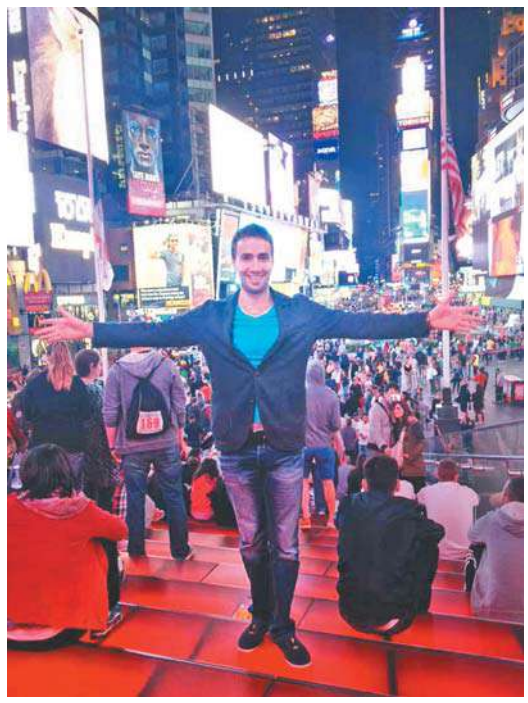

– Какими были дебютные трудности?

– Наверное, скорость написания текста – это первое, с чем ты сталкиваешься. Найти инфоповод и разобраться, что в ситуации самое интересное, не так сложно. Как-то попытался посчитать, сколько было новостей, их уже сотни. Когда переваливаешь за такие числа, уже начинаешь писать материалы с закрытыми глазами.

МАНЕЖ ХАЛТУРЫ НЕ ПРОЩАЕТ

– Нет тоски по цирку?

– Моя супруга Виктория продолжает работать в цирке, она воздушная гимнастка. Так что цирк незримо со мной.

– Тебе за это время не предлагали тоже выступить?

– В прошлом году отмечали столетие Юрия Никулина, праздновали в цирке. Я уже работал журналистом в Солнечногорске. Мне позвонили из цирка Никулина и предложили поучаствовать в представлении. Был гала-спектакль в честь юбилея со звездами эстрады, цирка, такое попурри. Сразу сказали: «Сереж, выдели, пожалуйста, два дня, возьми отгул или договорись об отпуске. Выступи». Честно, я прекрасно понимаю, что все-таки это же артистическая работа, именно акробатическая, гимнастическая. Это же адский труд. Надо постоянно держать себя в форме. Невозможно не заниматься, а потом прийти и идеально отработать номер, даже полномера. Тем более я уже два года не тренировался, а я воздушный гимнаст на ремнях.

– То есть ты не был готов физически?

– Да. Я даже не был уверен, что смогу хотя бы ненадолго войти в цирковой ритм. Мне предложили альтернативу – не целиком номер отработать, а как-то адаптировать. Но я решил, что по отношению и к зрителю, и к моим коллегам-артистам это будет нечестно. Манеж халтуры не прощает. Поэтому я сказал, что буду рад прийти как зритель, посмотреть на коллег, но выходить на манеж и показывать халтуру не хочу.

– Как ты поступишь, если твой сын через пару лет скажет, что хочет на манеж?

– Я постараюсь отговорить его: «Не надо, послушай папу, который отработал 27 лет, ломал руку, травмировал плечо и ушел только относительно целым и здоровым. Сын, побереги здоровье».

ЛЮДИ ЦИРКА – БЕЗЗАВЕТНЫЕ ФАНАТИКИ

– Но ведь твой отец тебя не отговаривал.

– Потому что в тот момент работа, которую я выполнял, была достаточно простая. Это потом мы уже усилили. И еще не было понимания, что успешность карьеры циркового артиста на 70 процентов – лотерея. Она заключается в том, что когда работаешь на контракте, не знаешь, куда поедешь дальше. У тебя, допустим, заключен контракт на три месяца. Ты уехал в Германию на гастроли, но не понимаешь, что дальше.

> Люди, которые работают в этой сфере, – это фанатики, беззаветно любящие цирк, несмотря на травмы и сложности профессии.

– Нет стабильности?

– Абсолютно. Люди, которые работают в этой сфере, – это фанатики, беззаветно любящие цирк, несмотря на травмы, сложности профессии. Какой обычный человек пойдет в цирк, понимая то, что у него в ближайший год не будет работы? Ему надо создать номер, при этом он не уверен, будет ли этот номер интересен зрителю. Он, начиная с первого дня, идет убивать свое здоровье на то, что, может быть, когда-то он куда-то поедет. Мне повезло, потому что я отработал в Монте-Карло, взял там «Бронзового клоуна». Я отработал на топовых мировых площадках. В этом плане у меня карьера сложилась успешно. Любой артист мечтает попасть на фестиваль в Монте-Карло. Туда даже не все великие артисты попадали.

ЦИРКОВОЙ НОМЕР ПОСЛЕ... ЗВЁЗД РОССИЙСКОЙ ОПЕРЫ

– И как же туда попасть?

– В первую очередь должен быть рекордный по трюкам номер или его интересная концепция. В номере, который я представлял, была коллаборация между сложными трюками и постановкой. Папе вместе с режиссером удалось провести своего рода небольшую революцию в жанре гимнастики, сделать номер единым целым. Обычно это всегда было так: трюк – комплимент, трюк – комплимент. А мы сделали из этого историю, и эта история прекрасно «зашла» в балет. Я проработал вместе с Андрисом Лиепой, с его продакшеном около полутора лет. Мы сотрудничали на разных площадках. Для меня это вообще было шоком, потому что он меня пригласил на гастроли. Помню, приезжаем в Рижскую оперу. У него первое отделение – звезды российской оперы, второе отделение – звезды балета. Спектакль – фрагменты из «Корсара», «Жизели». Выступали звезды Большого театра, Мариинки. И я завершал их выступление с цирковым номером. У моего выступления была необычность формы, он подходил к балету. Продюсеры, когда смотрели мое выступление, называли меня Барышниковым, Нижинским – ассоциации всегда были такими.

ЛЮБИМОЕ МЕСТО – РАБОТА

– Как из Солнечногорска ты попал в Одинцово?

– После очередной съемки мне говорят: «Тебе предлагают возглавить Одинцовский филиал. Как ты на это смотришь?» Цирк научил меня не бояться трудностей и неизвестности, и я согласился.

– Есть ли любимое место в Одинцовском округе?

– Работа. На самом деле я здесь относительно недавно, и для меня все было новым. На первые съемки я старался ездить сам, так как понимал, что только «в полях» смогу понять специфику. Большое впечатление произвел парк «Патриот». Я был в восторге, когда увидел главный храм Вооруженных сил, когда попал внутрь. Какая мощь, какая сила, какое освещение!

– С чем у тебя ассоциируется Одинцово?

– Это природа, движение. Здесь как-то все очень активно, насыщенно проходит, вероятно, из-за близости к Москве. Здесь жизнь кипит.

– Что ты бы посоветовал тем, кто хочет переехать в Москву или область?

– Всегда надо двигаться вперед, это главное правило. В тот момент, когда ты останавливаешься, наступает деградация. Надо постоянно искать какую-то цель и к ней идти. Если есть возможность, желание переехать, попробовать что-то новое, обязательно надо это сделать.

ПРИСОЕДИНЯЙТЕСЬ!

СММ
САМИ МЫ НЕ МЕСТНЫЕ

Подкаст СММ: Сами Мы не Местные – это интересные истории, судьбы людей, которые «понаехали» из разных уголков нашей необъятной России в Москву и Подмосковье.

Подписывайтесь на TELEGRAM-канал

еженедельник «Одинцовская НЕДЕЛЯ»
№ 40 (986) | 14 октября 2022 г.

ВОПРОС НЕДЕЛИ

БРЕНДЫ ЛЖЕКОНЬЯКА И БРЕНДИ

Слышал, что минфин собирается поднять в 2023 году минимальную цену на коньяк до 517 рублей, а на бренди – до 375 рублей. Но это же одно и то же. Почему цены разные?
Кирилл, Голицыно

Объясняет председатель Национального союза защиты прав потребителей Павел Шапкин:
– Словом «бренди» называют любые алкогольные напитки, произведенные из виноградного сусла методом двойной перегонки. Коньяк – разновидность бренди, предполагающая соблюдение наиболее строгих стандартов качества. Поэтому и цена выше. Франция добивается, чтобы другие страны не называли «коньяком» свою продукцию. Но закон в РФ разрешает выпускать продукцию под маркой «Коньяк России». Главные условия: напиток должен быть произведен из российского винограда, выращенного в местностях, включенных в Госреестр, а дистиллят должен быть выдержан в дубовых бочках не менее трех лет. Однако, как называть свой напиток, решают сами производители. И есть уловки, позволяющие выпускать бренди под видом коньяка.

ЖДЁМ ВАШИ ВОПРОСЫ

Присылайте свои вопросы на почту info@odinweek.ru, звоните по телефону +7-916-815-30-21 и задавайте их в нашей группе в соцсетях:
https://vk.com/odinweek

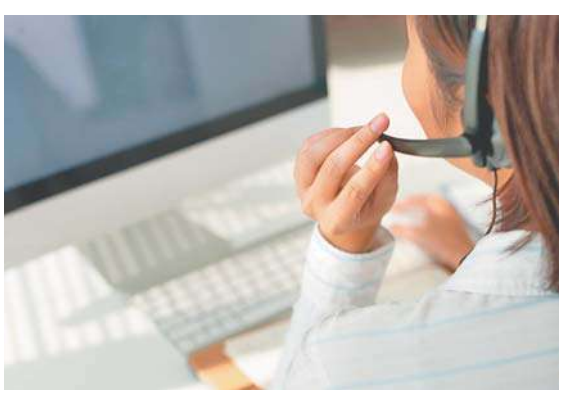

ОТСТАВНЫЕ СВИДЕТЕЛИ

Любимый сделал предложение, готовимся к свадьбе. У меня две близкие подруги, вместе со второго класса. У него тоже несколько хороших друзей, и мы не знаем, кого сделать свидетелями. Все равно остальные ребята хоть немного, но обидятся. А можно ли вообще зарегистрировать брак без свидетелей?
Анонимно

Официальный ответ Московского областного дворца бракосочетания №1:
– В настоящее время семейным законодательством Российской Федерации не предусматривается присутствие свидетелей при регистрации заключения брака. Поэтому сейчас участие свидетелей в официальной части мероприятия играет номинальную роль – это просто дань традициям.

СЕРДЕЧНЫЙ НАБАТ

Когда ложусь спать, в ушах отдает сердцебиение. Звук громкий, часто из-за этого не могу заснуть. О чем это говорит?
Надежда Васильевна, пенсионерка

Отвечает доктор Сергей Агапкин, ведущий программы «О самом главном»:
– Обычно это признак сердечно-сосудистой патологии, чаще – артериальной гипертонии или атеросклероза, то есть сужения просветов артерий. Необходимо также проверить щитовидную железу – сделать специальный анализ крови на ее гормоны. Подобный симптом характерен и для остеохондроза шейного отдела позвоночника – определить его поможет рентген.

СВОЯ РУКА – ВЛАДЫКА...

У нас то и дело конфискуют какие-то взяточные деньги. Почему их не передают на лечение больных детей?
Екатерина, Звенигород

– В 2021 году президент подписал закон, согласно которому конфискованные коррупционные средства должны поступать в Пенсионный фонд, – говорит председатель Национального антикоррупционного комитета Кирилл Кабанов. – Раньше суммы взяток и прочие средства, добытые коррупционным путем, поступали в Казначейство РФ и потом тратились на бюджетные нужды. Сегодня часть этих средств передается из казначейства в спецфонд для закупки дорогостоящих лекарств для детей. Но, подчеркну, только сравнительно небольшая часть. Увы, в минфине, к сожалению, есть чиновники, которые предпочитают распределять деньги так, как они считают нужным.

Надо ли направлять конфискованные деньги на медицинскую помощь детям напрямую? Я считаю, что эти средства должны поступать в госбюджет, а финансирование детского лечения должно осуществляться из того же бюджета в обязательном порядке. Иначе появится еще один повод для злоупотреблений.

ЧТОБЫ ВЕНЫ НЕ «ПРЯТАЛИСЬ» ОТ МЕДСЕСТРЫ

Учусь в медицинском колледже, много читаю про свою будущую специальность. Видела в интернете, что существует устройство, которое помогает медсестрам быстро находить вену, чтобы сделать укол или поставить капельницу. Это правда?
Татьяна, Одинцово

Отвечает главная медсестра клинико-диагностического центра «Арбатский» Национального медико-хирургического центра им. Пирогова Татьяна Макарикова:
– Подобные устройства действительно существуют. Технология работы веноискателей основана на том, что инфракрасный свет поглощается кровью иначе, чем окружающими тканями. Поэтому, когда такой свет наводят на кожу, вены выглядят отчетливо прорисованными. В нашей стране веноискатели пока есть только в некоторых стационарах. Поэтому в основном используется традиционная технология – пальпация. Но опытная медсестра находит вены не хуже веноискателя.

Записки обывателя

ТЕКСТ Георгий ЯНС

Философия невезения: «Если к другому уходит невеста, то неизвестно, кому повезло»

Прошлая неделя и начало этой подарили нам несколько замечательных дней золотой осени. Безмерно красивое время года с печальным напоминанием о скором увядании природы. Про это написал гениальные строки Сергей Есенин:

«Нивы сжаты, рощи голы,
От воды туман и сырость.
Колесом за сини горы
Солнце тихое скатилось».

В общем, придет «унылая пора» безо всякого «очарованья». Но сегодня есть немало возможностей максимально отдалить или даже избежать этой грустной поры.

В Австралии началось строительство круизного суперлайнера с квартирами для тех, кто хочет постоянно обитать в открытом море. Предполагается, что корабль отправится в постоянный круиз в 2025 году.

Лайнер длиной 230 метров рассчитан на 547 апартаментов. В распоряжение жильцов будут предоставлены не менее 20 баров и ресторанов, тренажерные залы, библиотека, прачечные, магазины, бассейны, спа-центры, боулинг-клуб, площадки для занятия йогой, а также собственный спортивно-оздоровительный центр и госпиталь. Живи – не хочу. Можно скромно, а можно и с размахом. Все как на суше.

Площадь квартир на суперлайнере будет варьироваться от 22 до 133 квадратных метров. Практически все из них с отдельными балконами с видом на море. Так и видится объявление: «Продаю квартиру в море с видом на море».

Но в Австралии, кроме этого уникального проекта, обычная жизнь, как и везде, сопровождается и трагическими событиями. В Мельбурне 26-летняя девушка решила прокатиться на американских горках. Неожиданно у нее выпал телефон, и она вышла на пути, чтобы подобрать его. Именно в этот момент ее и сбил вагончик аттракциона, двигавшийся с большой скоростью. Девушку буквально «перемололо» – у нее диагностированы повреждения головного мозга, переломы тазовой области, руг, ног, шеи, спины. Она в коме. Причем сообщается, что год назад в ее машину въехал грузовик, и лишь недавно она научилась заново ходить после многочисленных переломов спины.

Каждому из нас известны случаи какого-то тотального невезения. Наверняка не такие экзотические, как то, что произошло с жителем Зимбабве, который отправился на рыбалку и нарвался в лесу на агрессивного слона, ставшего его преследовать. Спасаясь от верной гибели, мужчина бросился в реку и едва не попал в пасть крокодилу. В отчаянной борьбе с аллигатором незадачливый рыбак лишился руки и ноги, но остался жив. Повезло или нет? Пожалуй, все-таки повезло. У нас в достаточно легкомысленной песенке есть разумная и утешительная фраза: «Если к другому уходит невеста, то неизвестно, кому повезло». Так что везение или невезение – категории вполне себе философские.

В конце восьмидесятых годов прошлого века я приобрел свой первый подержанный автомобиль – «Жигули» шестой модели. Машина была самой невезучей в моей автомобильной биографии. Когда я от нее избавлялся (продавал – слишком громко сказано), единственной «родной» деталью оставалась только крышка багажника. ДТП за рулем «этого пылесоса» были на любой вкус – лоб в лоб, боковые столкновения, один раз даже перевернулся. Конечно, я расстраивался, но не настолько, чтобы убиваться из-за куска железа. Каждый раз говорил: «Спасибо, Господи, что наказал только деньгами».

Но одна авария была очень обидной и свидетельствовала о моей невезучести. В одном из первых ДТП была повреждена передняя дверь со стороны пассажира. В то время приобрести запчасть было очень и очень сложно. «Звезды сошлись», запчасти нашлись, и я выехал из сервиса-гаража почти на новой машине. Во дворе собрались соседи, что оценить результаты ремонта. Сошлись во мнении, что все сделано качественно. Я с гордостью сел за руль и поехал по делам. На Ленинградском проспекте по известным только мне причинам решил повернуть из второго ряда направо. И тут же меня пнул троллейбус в отремонтированную дверь. В районе разделительной полосы сижу в авто и горюю. Подходит гаишник, я рассказал ему всю предысторию. Посмеялись с ним, и он отпустил меня безо всяких карающих мер. Что, конечно, утешило.

С годами я стал ездить аккуратнее, видимо, пришла некоторая автомобильная мудрость. Правда, Михаил Жванецкий заметил, что мудрость не всегда приходит с возрастом. Бывает, что возраст приходит один. Но факт, что со временем не все ДТП, в которые я попадал, случались только по моей вине. Иногда и я оказывался пострадавшим. И меня уже года три не тормозят гаишники. Как я понимаю, это связано с моим очень благонадежным лицом. За километр видно, что я водитель с тридцатипятилетним стажем. В ДТП теперь попадаю редко – одно-два обращения в год в страховую компанию. Повреждения настолько незначительные (бампер треснул, царапины на крыле или двери), что никак не влияет на качество движения автомобиля. Поэтому практически никогда не расстраиваюсь, если ожидание ремонта по полису КАСКО затягивается. В этом году мое ожидание растянулось на полгода – на автосервисе не могли найти бампер. Пока его искали, я еще раз успел въехать ранее поврежденным бампером в «недвижущийся объект». В свой собственный забор.

И еще. Сколько бы я ни ждал ремонта, меня всегда ждет приятный бонус – бесплатная мойка машины на автосервисе. Это обстоятельство радует даже больше, чем сам ремонт.

Причем, каким бы дорогим ни казался полис КАСКО (на самом деле он не очень дорогой, и его стоимость можно выплачивать в рассрочку), он у меня всегда окупается с лихвой. Наконец, приятно, что на сервисе тебя считают постоянным клиентом и говорят за твоей спиной: «Опять наш долбодятел приехал».

Ну и в завершение вспомним одну симпатичную дату – почти 180 лет назад 14 октября 1843 года впервые прозвучал марш Мендельсона. И не на церемонии бракосочетания, как это принято сегодня, а на премьере спектакля «Сон в летнюю ночь» по пьесе Шекспира. Музыку к спектаклю написал 34-летний Феликс Медельсон. Однако широкую популярность этот свадебный марш приобрел через 15 лет после его первого исполнения. Он прозвучал 25 января 1858 года на свадьбе прусского короля Фридриха Вильгельма IV и английской принцессы Виктории Адельгейды, старшей дочери королевы Виктории. После этого марш Мендельсона зазвучал на всех свадебных церемониях Европы. И, как говорится, пошло-поехало по всему миру…

еженедельник «Одинцовская НЕДЕЛЯ»
№ 40 (986) | 14 октября 2022 г.

Лобовые столкновения считаются одним из самых опасных видов ДТП. К сожалению, на территории Одинцовского округа они происходят не так уж и редко.

ПОДГОТОВИЛ Фёдор МИХАЙЛОВ

Не в лоб, так по лбу

Очередное «лобовое» дорожно-транспортное происшествие произошло 4 октября недалеко от Звенигорода. На 15-м километре автодороги А-107 среди бела дня столкнулись Лада 2107 и Хёндаи «Соната». От удара пострадало сразу семь человек. Пятеро в Жигулях и двое – в корейской иномарке. В Хёндаи находилась 52-летняя женщина, которая недавно перенесла операцию на позвоночнике. К счастью, на место аварии вовремя примчались бойцы 244-й пожарно-спасательной части «Мособлпожспаса». Они аккуратно извлекли пострадавшую из салона, зафиксировали на носилках и перенесли в карету скорой помощи. Невезучую пассажирку госпитализировали в Наро-Фоминскую больницу. Медицинская помощь потребовалась еще четырем участникам ДТП. С различными травмами их доставили в одно из медучреждений Звенигорода.

ЛЮКСОВЫЙ УГОН ПОД ЗАКАЗ

В Звенигороде на улице Фрунзе в ночь на 7 октября угнали люксовый автомобиль Бентли Continental GT. Дорогое купе объявлено владельцем в розыск. Посты об этом появились в ряде популярных пабликов Одинцовского округа. За информацию о месте нахождения автомобиля или сведения, которые помогут его вернуть, назначено приличное вознаграждение. По словам хозяина, особые приметы любимого авто – глухая тонировка и трещина на заднем правом фонаре. В угоне ценной машины нет ничего удивительного – как правило, подобные экземпляры похищают под конкретный заказ. Такие пропажи возвращаются к своим владельцам достаточно редко.

НЕ ЛАЕТ, НЕ КУСАЕТ, НА «ВСТРЕЧКУ» НЕ ПУСКАЕТ

Тросовые ограждения спасли водителя Хёндаи «Гетц» от выезда на полосу встречного движения. ДТП произошло 9 октября на Можайском шоссе, в районе деревни Мамоново. Двигавшийся в сторону Москвы хэтчбек по непонятной причине задел металлические канаты и развернулся поперек дороги, сузив проезжую часть до неполного ряда. На трассе немедленно образовалась огромная пробка. Некоторым водителям, чтобы выехать из Одинцово, потребовался почти час. По всей видимости, причиной аварии на этом прямом участке трассы стали неопытность или невнимательность владельца Хёндаи. Возможно, он отвлекся на экран телефона или разговор с попутчиком.

ЕСЛИ У ВАС НЕТУ ТЁТИ И ЕСЛИ ТЁТЯ ВСЁ-ТАКИ ЕСТЬ

Сотрудники одинцовского уголовного розыска задержали 28-летнего жителя Тверской области. Мужчину обоснованно подозревают в мошенничестве. Следствием установлено, что на телефон 55-летней местной жительницы позвонила женщина, которая представилась ее тетей. Звонившая взволнованно сообщила, что стала виновницей ДТП, в котором серьезно пострадал пешеход. Затем она передала трубку мужчине. Незнакомец назвался сотрудником правоохранительных органов и предложил за миллион 200 тысяч рублей урегулировать ситуацию «потихому». Деньги за спасение «тети» нужно было передать человеку, который подойдет на квартиру.

Таких огромных денег у пострадавшей не было. Она сообщила собеседнику, что сможет быстро собрать только 100 тысяч. Того названная сумма устроила.

Спустя некоторое время на пороге квартиры возник курьер. После того, как он забрал деньги и скрылся, у простодушной хозяйки возникли первые сомнения. Уж больно непохож был гонец на приличного человека. Жертва мошенников приняла верное решение и обратилась в полицию.

Сыщики изучили записи камер видеонаблюдения, и в короткий срок установили и задержали курьера, приезжавшего в Одинцово за деньгами. Установлена его причастность, как минимум, еще к одному аналогичному преступлению, совершенному в городе. В нем фигурирует более крупная сумма – 300 тысяч рублей.

Сегодня правоохранители продолжают расследование и устанавливают соучастников задержанного. Подозреваемый пытается оправдываться, объясняя, что работу курьером он нашел в интернете и своих работодателей лично не знает. После того, как деньги жертв попадали ему в руки он якобы всего лишь переводил их на указанные счета, получая 10 процентов комиссионных.

Полицейские ему не очень верят. В отношении задержанного тверяка возбуждено уголовное дело по статье «Мошенничество».

ХРОНИКА

ЗА УПОКОЙ НА «ЗДРАВНИЦЕ»

На железнодорожной станции «Здравница» из-за денежного долга повздорили двое приезжих из ближнего зарубежья. Ссора между должником и кредитором произошла 5 октября. В ходе конфликта прийти к согласию мужчины не смогли, и началась поножовщина. В результате один из спорщиков получил несколько колотых ран. Очевидцы вызвали бригаду скорой помощи, которая госпитализировала бедолагу. Однако, несмотря на квалифицированную медицинскую помощь, спасти его не удалось.

Убийца поспешил скрыться, но позднее был задержан полицейскими. Следователи осмотрели место преступления и после необходимых экспертиз собрали достаточную доказательную базу. Подозреваемому уже предъявлено обвинение. В ближайшее время Следственный комитет будет ходатайствовать о его аресте.

ТРИ ИГРУШКИ, НЕ СЧИТАЯ КОЛЯСКИ

Дело двух воров, приехавших в Россию из стран ближнего зарубежья, будут рассматривать в Одинцовском городском суде. В июне мужчины украли детскую прогулочную коляску от подъезда одного из домов на Можайском шоссе. «Отягчающим моментом» этого преступления стало то, что в момент кражи в коляске находились и детские игрушки.

Потерпевшая мать оценила сумму ущерба в 28 тысяч рублей. Полиция задержала похитителей. Сумма украденного считается значительной, а действия злоумышленников квалифицируются как групповые, совершенные по предварительному сговору. Им грозит до пяти лет лишения свободы.

АВТОВЫКУП
ЛЮБЫХ АВТО
ДОРОЖЕ ВСЕХ
ДЕНЬГИ СРАЗУ
8-926-032-69-99
реклама

КУПЛЮ

● Автовыкуп. Дороже всех! Аварийные, битые, подержанные автомобили всех марок. Иномарки, отечественные, грузовики. Купим дорого в день обращения. Выезд, оценка, снятие с учета, эвакуация Москва, МО, регионы – бесплатно. Тел.: 8-925-608-54-01, 8-926-032-69-99

● Куплю старинные: иконы и картины от 60 тыс. руб., книги до 1940 г., статуэтки, столовое серебро, сервизы, золотые монеты, буддийские фигуры, знаки, самовары, колокольчики, ювелирные украшения. Тел. 8-920-075-40-40

НЕДВИЖИМОСТЬ

● Сниму комнату, квартиру, дачу или дом на лето или длительный срок. Одинцовский, Наро-Фоминский округ, Москва. Помогу с оформлением договора. Тел.: 8-926-316-66-17, 8-929-997-30-50 – Александра

● Куплю комнату, квартиру, дом, дачу, земельный участок в Одинцовском, Наро-Фоминском, Рузском округе. Помогу с оформлением документов. Тел.: 8-926-316-66-17, 8-929-997-30-50 – Александра

РАБОТА

● Требуются охранники. Работа в Одинцовском округе: Перхушково, Малые Вяземы. Соцпакет. Суточный график 1/2, 1/3, 2/4. Есть подработка. От 2100 руб. / смена. Тел.: 8-499-783-02-26, 8-915-167-90-27

УСЛУГИ

● Ремонт стиральных и посудомоечных машин, холодильников, электроплит на дому. С гарантией. Диагностика бесплатно. Тел. 8-977-000-68-92

● Обрезка сада. Агроном. Тел. 8-977-491-27-71

● Ремонт техники: стиральные машины, электроплиты, посудомоечные машины, холодильники и прочее. Тел. 8-985-636-91-89

ЗНАКОМСТВА

● Доброжелательная жительница Одинцово (без детей, жилищно обеспечена, высшее образование) познакомится для общения с одиноким мужчиной старше 65 лет, высокого роста. Тел. 8-916-278-17-66

www.best-windows.ru
ОКНА ПВХ
• ОКНА и ДВЕРИ ПВХ REHAU, алюминия
• ЛОДЖИИ - остекление и отделка
• РОЛЬСТАВНИ, ВОРОТА автоматические
• ЖАЛЮЗИ (мультифактурные, ткань, пластик, дерево, бамбук, Al)
• ШТОРЫ-ПЛИССЕ для окон ПВХ
ООО "Компания Строй-Сити"
г.Одинцово, Можайское ш., 112а
8(495)597-22-60; 8(495)597-22-61
8(926)615-06-40;
https://t.me/stroycity_elena
реклама

ООО «Виктория»
ПРИГЛАШАЕТ НА РАБОТУ:
◆ СВАРЩИК – от 45 000 руб.
◆ СЛЕСАРЬ-СБОРЩИК – от 45 000 руб.
Оформление по ТК РФ.
График: 5/2
с 8:00 до 17:00
г. Одинцово, ул. Союзная, д. 7
8-965-337-30-11
реклама

ООО «Виктория»
ПРИГЛАШАЕТ НА РАБОТУ:
ТОКАРЬ
40 000 руб.
Оформление по ТК РФ.
График: 5/2
с 8:00 до 17:00
г. Одинцово, ул. Союзная, д. 7
8-965-312-65-49
реклама

Частная охранная организация приглашает на работу
ОХРАННИКОВ
4, 6 разряда
Работа в районе Рублёво-Успенского шоссе.
Оплачиваем прохождение ежегодных медицинских смотров и дополнительную подготовку к сдаче периодических проверок. Оказываем помощь в получении и продлении удостоверения частного охранника.
Трудоустройство и работа по ТК РФ. Соцпакет.
Зарплата при собеседовании.
8 (991)570-17-59
8(991)570-17-55
8(495)598-11-89
реклама

КУПЛЮ
РАДИОДЕТАЛИ
провода, статуэтки, подстаканники, часы наручные в желтом корпусе и прочее.
ЗНАЧКИ
8-903-125-40-10
реклама

ООО «Мособлгазсервис»
приглашает на работу
МОСОБЛГАЗ сервис
Слесаря по техническому обслуживанию внутридомового газового оборудования
з/п от 54 000 – 73 000 руб.
Обязанности:
• Техническое обслуживание внутридомового газового оборудования домовладений;
• Прием оплаты выполнения работ, подписание актов и договоров;
• Осмотр технического состояния газового оборудования;
Требования:
• Знание основ проведения технического обслуживания газового оборудования;
• Знание методов продувки внутридомовых газопроводов;
• Права категории В.
Телефон: 8 (498) 569-03-04 доб. 06090, 8 (926) 548-45-99
Для резюме: sviridovasy@servicemosoblgaz.ru
реклама

Требуются СРОЧНО в Одинцовский госпиталь:
ЗАВ. ПРОИЗВОДСТВОМ,
ПОВАР,
БУФЕТЧИК (ОФИЦИАНТ),
КУХ. РАБОЧИЕ, ГРУЗЧИК
на постоянную работу
БУФЕТЧИК-КАССИР
работа в Больших Вяземах
Тел. 8-965-154-33-01
реклама

Складской комплекс СИВМА приглашает:
Менеджер по операциям склада (КЛАДОВЩИК)
Оператор (КОМПЛЕКТОВЩИК)
Водитель высотного штабеллера - ричтрака
Курьер
Официальное оформление, горячее питание и спецодежда
г.Одинцово, ул. Луговая, д.14 ПСК СИВМА
8-495-933-5959 доб.243, 8-916-595-6394
реклама

В ресторан Leroy (г. Одинцово) требуются:
● ПОВАР ГОРЯЧЕГО ЦЕХА
Опыт работы от 2 лет.
З/п от 45 000 руб. на руки.
График: 3/3 с 11:00 до 23:00.
● КОТЛОМОЙЩИК
Можно без опыта.
З/п от 30 тыс. руб. на руки.
График: 2/2 с 10:00 до 22:00
Соблюдение ТК РФ.
Бесплатное питание, униформа.
Адрес: г. Одинцово, ул. Маршала Неделина, д. 8.
8 (495) 594-16-22
доб. 3304
реклама

ООО «Московский насосный завод» срочно требуются:
МНЗ
● СЛЕСАРЬ МСР (С ОБУЧЕНИЕМ)
● ШЛИФОВЩИК
● ФРЕЗЕРОВЩИК
● ЭЛЕКТРОМОНТЕР
● ВОДИТЕЛЬ ПОГРУЗЧИКА
● СЛЕСАРЬ-САНТЕХНИК
● ЭЛЕКТРОСВАРЩИК
● МЕНЕДЖЕР ОТДЕЛА СБЫТА
З/плата стабильная, соцпакет.
Тел.: 8 (495) 593-12-12, 8-916-516-06-48
реклама

В медицинский центр в г. Одинцово требуется
РЕНТГЕНЛАБОРАНТ НА КТ
телефон
8-926-246-91-12
реклама

ООО ЧОП РУСИЧИ
приглашает на работу
СОТРУДНИКОВ ОХРАНЫ
Объекты расположены в Одинцово и Одинцовском округе
от 2000 руб./сутки
График – вахтовый, 2/2, 1/2
8-926-187-92-17
реклама

ОАО «СЕРВИССНАБ» требуется
- СТРОПАЛЬЩИК от 35 000 руб. + премия
- ТРАКТОРИСТ от 38 000 руб. + премия
- ЭЛЕКТРО-СЛЕСАРЬ от 34 500 руб. + премия
- СЛЕСАРЬ-САНТЕХНИК от 34 500 руб. + премия
Обучение, проживание – за счет организации.
Адрес: г. Одинцово, ул. Акуловская, д. 23
8(495)593-15-48, 8(985)385-86-62
реклама

ПО ВОПРОСАМ РЕКЛАМЫ
8 (495) 773-71-79

Приглашаем на работу:
ОПЕРАТОР-КОМПЛЕКТОВЩИК з/п от 45 000 руб., график 5/2
ГРУЗЧИК-КОМПЛЕКТОВЩИК з/п 50 000 руб., график 5/2, 2/2
ВОДИТЕЛЬ ШТАБЕЛЕРА з/п 65 000 руб., график 2/2
СТАРШИЙ КЛАДОВЩИК з/п 57 000 руб., график 5/2, 2/2
УБОРЩИЦА 32 000 руб., график 2/2
ВОДИТЕЛЬ-ЭКСПЕДИТОР КАТ. В, ВС, ВСЕ з/п от 69 000 руб., график 5/2
УСЛОВИЯ РАБОТЫ: Современный теплый склад, предоставляется спецодежда, льготное питание, общежитие, корпоративный бесплатный транспорт от Одинцово и Наро-Фоминска утром и вечером. Стабильные выплаты заработной платы, без задержек.
Адрес: Новая Москва, д. Крекшино, Терминальный проезд, склад 2В
Телефон: 8-495-739-25-72
реклама

17 ОКТЯБРЯ, **ПОНЕДЕЛЬНИК**

05.00 "Доброе утро" (0+)
09.00, 12.00, 15.00, 03.00 Новости
09.20 Премьера. "АнтиФейк" (16+)
09.55 "Жить здорово!" (16+)
10.45 Информационный канал (16+)
12.15 Информационный канал (16+)
15.15 Информационный канал (16+)
18.00 Вечерние новости
18.20 Информационный канал (16+)
21.00 "Время"
21.45 Т/с "Триггер" (16+)
22.40 "Большая игра" (16+)
23.40 Информационный канал (16+)
03.05 Информационный канал До 04.57 (16+)

05.00 "Утро России"
09.00 Вести. Местное время
09.30 "Утро России"
09.55 "О самом главном". Ток-шоу. (12+)
11.00, 14.00, 16.00, 20.00 Вести
11.30 "60 минут". Ток-шоу. (12+)
14.30 Вести. Местное время
14.55 "Кто против?". Ток-шоу. (12+)
16.30 Премьера. "Малахов". (16+)
17.30 "60 минут". Ток-шоу. (12+)
21.05 Вести. Местное время
21.20 Т/с "ХУДОЖНИК" (16+)
22.20 "Вечер с Владимиром Соловьёвым". (12+)
01.00 Т/с "МОРОЗОВА" (16+)
02.55 Т/с "СРОЧНО В НОМЕР! НА СЛУЖБЕ ЗАКОНА"

06.00 "Настроение"
08.20 Большое кино. "Свадьба в Малиновке". (12+)
08.55 Детективы Виктории Платовой. "ЗАБЫТЫЙ АНГЕЛ". 1, 2 с. (12+)
10.50, 18.10, 00.30 "Петровка, 38" (16+)
11.00 "Городское собрание". (12+)
11.30, 14.30, 17.50, 22.00, 00.00 События
11.50 Детективы Анны Малышевой. "АЛМАЗЫ ЦИРЦЕИ". 1, 2 с. (12+)
13.40 "Мой герой. Светлана Чупшева". (12+)
14.50 Город новостей
15.05 Х/ф "ЧИСТОСЕРДЕЧНОЕ ПРИЗВАНИЕ" (12+)
16.55 Д/ф "Марк Рудинштейн. Король компромата" (16+)
18.25 Премьера. "ПРОВИНЦИАЛЬНЫЙ ДЕТЕКТИВ. ОБМАНУТАЯ СПРАВЕДЛИВОСТЬ". (12+)
22.35 "Дороги большой страны". Специальный репортаж. (16+)
23.05 "Знак качества". (16+)
00.45 Д/ф "Карибский узел" (12+)
01.25 "90-е. Хиты дискотек и пьянок". Фильм 1 1-й (16+)
02.05 Д/ф "Ясновидящий Хануссен. Стрелочник судьбы" (12+)
02.45 "Истории спасения". (16+)
03.10 Х/ф "ЧИСТОСЕРДЕЧНОЕ ПРИЗВАНИЕ" (12+)
04.40 "Короли эпизода. Иван Рыжов". (12+)
05.20 "Мой герой. Светлана Чупшева". (12+)

04.55 Т/с "УЛИЦЫ РАЗБИТЫХ ФОНАРЕЙ" (16+)
06.30 "Утро. Самое лучшее" (16+)
08.00, 10.00, 13.00, 16.00, 19.00 "Сегодня"
08.25 Т/с "ЛЕСНИК. СВОЯ ЗЕМЛЯ" (16+)
13.25 "Чрезвычайное происшествие"
14.00 "Место встречи"
16.20 "Сегодня в Москве"
16.45 "За гранью" /стерео/ (16+)
17.50 "ДНК" /стерео/ (16+)
20.00 Т/с "ЛИХАЧ" (16+)
22.00 Т/с "БАЛАБОЛ" (16+)
23.35 "Сегодня в Москве"
00.00 Т/с "БАЛАБОЛ" (16+)
01.50 Т/с "МЕНТ В ЗАКОНЕ" (16+)

06.30, 07.00, 07.30, 08.40, 10.00, 15.00, 19.30, 23.50 Новости культуры
06.35 "Пешком...". Москва Вахтангова
07.05 Невский ковчег. Теория невозможного. Николай Путилов
07.35 Черные дыры. Белые пятна
08.15 Д/ф "Самара. Дом Сандры"
08.45 Цвет времени. Альбрехт Дюрер. "Меланхолия"
08.55 Х/ф "ТАЙНИК У КРАСНЫХ КАМНЕЙ" 1 с.
10.15 "Наблюдатель"
11.10 ХХ век. "Встречи с Ильей Глазуновым". 1 с. 1982 г.
12.10 Д/ф "Рядом с медведями. Дневник воздушной экспедиции"
13.10 Линия жизни. Александр Аузан. (*)
14.00 Дороги старых мастеров. "Палех"
14.15 Д/ф "Что ты сделал для Родины?"
15.05 Новости. Подробно. АРТ
15.20 "Агора". Ток-шоу с Михаилом Швыдким
16.30 Х/ф "ТАЙНИК У КРАСНЫХ КАМНЕЙ" 1 с.
17.35 Дмитрию Хворостовскому посвящается... Дмитрий Хворостовский и Олег Бошнякович
18.25 Д/ф "Императрицы Древнего Рима: женщины на вершине власти" 1 с.
19.45 Главная роль
20.05 "Правила жизни"
20.30 Д/ф "Российская государственная библиотека до и после Ленинки"
21.15 "Сати. Нескучная классика..." с Татьяной Черниговской
22.00 Т/с "СПРУТ-4" 3 с.
23.40 Цвет времени. Микеланджело Буонарроти. "Страшный суд"
00.10 "Магистр игры". Авторская программа Владимира Микушевича. "Двенадцать" Александра Блока против его Прекрасной Дамы". (*)
00.40 ХХ век. "Встречи с Ильей Глазуновым". 1 с. 1982 г.
01.35 Дмитрию Хворостовскому посвящается... Дмитрий Хворостовский и Олег Бошнякович
02.30 Д/ф "Самара. Дом Сандры"

06.00 Профилактика на канале с 06.00 до 10.00
10.00, 12.55, 14.50 Новости
10.05 Специальный репортаж (12+)
10.25 Спортивный дайджест (0+)
11.30 "Есть тема!" Прямой эфир
13.00 Специальный репортаж (12+)
13.20 Футбол. Журнал Лиги чемпионов (0+)
13.50 Футбол. МИР Российская Премьер-Лига. Обзор тура (0+)
14.55 Смешанные единоборства. UFC. Алекса Грассо против Вивьен Арауджо. Трансляция из США (16+)
15.55 "Громко" Прямой эфир
16.55 Хоккей. Фонбет Чемпионат КХЛ. "Металлург" (Магнитогорск) - "Авангард" (Омск). Прямая трансляция
19.15 Хоккей. Фонбет Чемпионат КХЛ. "Динамо" (Москва) - ЦСКА. Прямая трансляция
21.45 Все на Матч! Прямой эфир
22.40 Тотальный футбол (12+)
23.10 Самбо. Молодежный чемпионат мира. Трансляция из Армении (0+)
01.00 Баскетбол. Единая лига ВТБ. ЦСКА - МБА (Москва) (0+)
03.00 Новости (0+)
03.05 Футбол. МИР Российская Премьер-Лига. Обзор тура (0+)
04.05 Футбол. Журнал Лиги чемпионов (0+)
04.35 "Катар-2022". (12+)
05.05 "Громко" (12+)

06.00 Субтитры. "Ералаш" Детский юмористический киножурнал (0+)
06.05 М/с "Три кота" (0+)

06.20 М/с "Рождественские истории" (6+)
06.35 М/ф "Драконы. Гонки бесстрашных. Начало" (6+)
07.00 "БЕЛКА И СТРЕЛКА. КАРИБСКАЯ ТАЙНА" . Полнометражный анимационный фильм. Россия, 2020 г. (6+)
08.35 "100 мест, где поесть". 3 с. . Кулинарное тревел-шоу (16+)
09.35 Х/ф "КОРОЛЬ АРТУР" (12+)
12.00 Х/ф "ВТОРЖЕНИЕ" (12+)
14.35 Т/с "ТЁТЯ МАРТА" 8 с. (16+)
19.00 Т/с "ТЁТЯ МАРТА" 9 с. (16+)
19.30 Т/с "ТЁТЯ МАРТА" 10 с. (16+)
20.00 Х/ф "ВАРКРАФТ" (16+)
22.20 Субтитры. "НАЗАД В БУДУЩЕЕ" . Фантастическая комедия. США, 1985 г. (12+)
00.35 "Кино в деталях" с Фёдором Бондарчуком". 17-й сезон. 32 с. . Премьера (18+)
01.25 "ЧЁРНЫЙ РЫЦАРЬ" . Фантастическая комедия. США, 2001 г. (12+)
02.55 "6 кадров" . Скетч-шоу (16+)
05.10 "Мультфильмы" (0+)
05.50 Субтитры. "Ералаш" Детский юмористический киножурнал (0+)

07.00 "ИНТЕРНЫ" . Ситком. 36 с. С субтитрами (16+)
09.00 "Влюбись, если сможешь" . Программа. 6 с. (16+)
10.00 "Звезды в Африке" . 35 с. (16+)
12.00 Т/с "САШАТАНЯ" 81 с. (16+)
15.00 "Влюбись, если сможешь" . Программа. 7 с. (16+)
16.00 "Влюбись, если сможешь" . Программа. 8 с. (16+)
17.00 "ОЛЬГА" . Комедия. 37 с. С субтитрами (16+)
19.00 Т/с "ОЛЬГА" 41 с. (16+)
20.00 "НИНА" . Комедия. 9 с. (16+)
21.00 "НЕЛИЧНАЯ ЖИЗНЬ" . Драмеди, РФ, 2022 г. 1 с. (16+)
21.30 "НЕЛИЧНАЯ ЖИЗНЬ" . Драмеди, РФ, 2022 г. 2 с. (16+)
22.00 "Влюбись, если сможешь" . Программа. 9 с. (16+)
23.00 Х/ф "ТРОЕ В ОДНОМ ОТЕЛЕ" (18+)
00.40 "Импровизация" . 132 с. (16+)
03.15 "Comedy Баттл" . 17 с. (16+)
04.45 "Открытый микрофон" . Юмористическая передача. 4 с. (16+)
05.35 "Открытый микрофон" . Юмористическая передача. 5 с. (16+)
06.25 "Однажды в России. Спецдайджест" . 33 с. С субтитрами (16+)

08.00 ПРО_Утро 12+
10.00, 12.00, 16.00, 18.00 Итоги недели 12+
10.20 т/с Пока станица спит 12+
11.10 д/ф Один день в городе 12+
12.20 Мультфильмы 0+
12.40 х/ф Мушкетеры. Неизвестная миссия 16+
14.30 д/ф Россия. Связь времен 12+
15.00 Детский час 0+
16.20 СпецИнтервью 12+
16.40 т/с Чужое гнездо 12+
17.30 д/ф Клинический случай 12+
18.20 т/с Верни мою любовь 12+
19.10 д/ф Кавказский пленник 12+
20.00 Новости 12+
20.20 Формула здоровья 12+
20.40 д/ф Россия. Связь времен 12+
21.10 т/с Пока станица спит 12+
22.00 Новости 12+
22.20 т/с Пока станица спит 12+
23.10 д/ф Один день в городе 12+
00.00 Новости 12+
00.20 Формула здоровья 12+
00.40 т/с Вернешься - поговорим 12+

По будням с 8:00 до 10:00 смотрите новое шоу «Про Утро».
Заряд бодрости и позитива от ведущих Телеканала ОТВ.
НАЧИНАЕМ ДЕНЬ ВМЕСТЕ!

18 ОКТЯБРЯ, **ВТОРНИК**

05.00 "Доброе утро" (0+)
09.00, 12.00, 15.00, 03.00 Новости
09.20 Премьера. "АнтиФейк" (16+)
09.55 "Жить здорово!" (16+)
10.45 Информационный канал (16+)
12.15 Информационный канал (16+)
15.15 Информационный канал (16+)
18.00 Вечерние новости
18.20 Информационный канал (16+)
21.00 "Время"
21.45 Большая премьера. "Триггер". Новые серии (S) (16+)
22.45 "Большая игра" (16+)
23.45 Информационный канал (16+)
03.05 Информационный канал До 04.57 (16+)

05.00 "Утро России"
09.00 Вести. Местное время
09.30 "Утро России"
09.55 "О самом главном". Ток-шоу. (12+)
11.00, 14.00, 16.00, 20.00 Вести
11.30 "60 минут". Ток-шоу. (12+)
14.30 Вести. Местное время
14.55 "Кто против?". Ток-шоу. (12+)
16.30 Премьера. "Малахов". (16+)
17.30 "60 минут". Ток-шоу. (12+)
21.05 Вести. Местное время
21.20 Т/с "ХУДОЖНИК" (16+)
22.20 "Вечер с Владимиром Соловьёвым". (12+)
01.00 Т/с "МОРОЗОВА" (16+)
02.55 Т/с "СРОЧНО В НОМЕР! НА СЛУЖБЕ ЗАКОНА"

06.00 "Настроение"
08.15 "Доктор И..." (16+)
08.50 Детективы Виктории Платовой. "ЗАБЫТЫЙ АНГЕЛ". 3, 4 с. (12+)
10.40 Д/ф "Конечная остановка. Как умирали советские актёры" (12+)
11.30, 14.30, 17.50, 22.00, 00.00 События
11.50 Детективы Анны Малышевой. "АЛМАЗЫ ЦИРЦЕИ". 3, 4 с. (12+)
13.40 "Мой герой. Лянка Грыу". (12+)
14.50 Город новостей
15.05 Х/ф "ЧИСТОСЕРДЕЧНОЕ ПРИЗВАНИЕ" (12+)
16.55 Д/ф "Михаил Круг. Шансонье в законе" (16+)
18.10, 00.30 "Петровка, 38" (16+)
18.25 Премьера. "ПРОВИНЦИАЛЬНЫЙ ДЕТЕКТИВ. СМЕРТЕЛЬНЫЙ РАСЧЁТ". (12+)
22.35 "Закон и порядок". (16+)
23.05 Д/ф "Клуб первых жён" (16+)
00.45 Д/ф "Их разлучит только смерть" (12+)
01.25 "90-е. Хиты дискотек и пьянок". Фильм 2-й (16+)
02.05 Д/ф "Четыре жены Председателя Мао" (12+)
02.45 "Истории спасения". (16+)
03.15 Х/ф "ЧИСТОСЕРДЕЧНОЕ ПРИЗВАНИЕ" (12+)
04.40 "Короли эпизода. Мария Скворцова". (12+)
05.20 "Мой герой. Лянка Грыу". (12+)

04.55 Т/с "УЛИЦЫ РАЗБИТЫХ ФОНАРЕЙ" (16+)
06.30 "Утро. Самое лучшее" (16+)
08.00, 10.00, 13.00, 16.00, 19.00 "Сегодня"
08.25 Т/с "ЛЕСНИК. СВОЯ ЗЕМЛЯ" (16+)
10.35 Т/с "ЛЕСНИК. СВОЯ ЗЕМЛЯ" (16+)
13.25 "Чрезвычайное происшествие"
14.00 "Место встречи"
16.20 "Сегодня в Москве"
16.45 "За гранью" /стерео/ (16+)
17.50 "ДНК" /стерео/ (16+)
20.00 Т/с "ЛИХАЧ" (16+)
22.00 Т/с "БАЛАБОЛ" (16+)
23.35 "Сегодня в Москве"
00.00 Т/с "БАЛАБОЛ" (16+)
00.20 "Основано на реальных событиях" / стерео/ (16+)
01.45 Т/с "МЕНТ В ЗАКОНЕ" (16+)

06.30, 07.00, 07.30, 08.40, 10.00, 15.00, 19.30, 23.50 Новости культуры
06.35 "Пешком...". Крым античный
07.05 Легенды мирового кино. Леонид Кмит
07.35 Д/ф "Императрицы Древнего Рима: женщины на вершине власти" 1 с.
08.45 Цвет времени. Надя Рушева
08.55 Х/ф "ТАЙНИК У КРАСНЫХ КАМНЕЙ" 2 с.
10.15 "Наблюдатель"
11.10 ХХ век. "Встречи с Ильей Глазуновым". 2 с. 1982 г.
12.00 Д/ф "Три тайны адвоката Плевако"
12.30 "Игра в бисер" с Игорем Волгиным. "Томас Манн. "Иосиф и его братья"
13.10 Т/с "СПРУТ-4" 3 с.
14.50 Цвет времени. Марк Шагал
15.05 Новости. Подробно. Книги
15.20 "Передвижники. Андрей Рябушкин". (*)
15.50 "Сати. Нескучная классика..." с Татьяной Черниговской
16.30 Х/ф "ТАЙНИК У КРАСНЫХ КАМНЕЙ" 2 с.
17.35 Дмитрию Хворостовскому посвящается... Дмитрий Хворостовский и Михаил Аркадьев
18.25 Д/ф "Императрицы Древнего Рима: женщины на вершине власти" 2 с.
19.45 Главная роль
20.05 "Правила жизни"
20.30 Искусственный отбор
21.15 "Белая студия"
22.00 Т/с "СПРУТ-4" 4 с.
00.10 ХХ век. "Встречи с Ильей Глазуновым"
00.55 Д/ф "Императрицы Древнего Рима: женщины на вершине власти" 1 с.

06.00 "Есть тема!" (16+)
07.00, 10.00, 12.55, 14.50, 17.25 Новости
07.05 Все на Матч! Прямой эфир
10.05 Специальный репортаж (12+)
10.25 Еврофутбол. Обзор (0+)
11.30 "Есть тема!" Прямой эфир
13.00 Специальный репортаж (12+)
13.20 "Катар. Обратный отсчёт" (12+)
14.20 Автоспорт. G-Drive Российская серия кольцевых гонок. "Крепость Грозная" (0+)
14.55 Все на Матч! Прямой эфир
15.25 Баскетбол. Единая лига ВТБ. "Енисей" (Красноярский край) - "Зенит" (Санкт-Петербург). Прямая трансляция
17.30 Все на Матч! Прямой эфир
17.55 Футбол. ФОНБЕТ Кубок России. "Локомотив" (Москва) - "Химки" (Московская область). Прямая трансляция
20.00 Футбол. ФОНБЕТ Кубок России. "Динамо" (Москва) - "Ростов" (Ростов-на-Дону). Прямая трансляция
22.30 Все на Матч! Прямой эфир
23.25 Бокс. Bare Knuckle FC. Майк Ричман против Айзека Дулиттла. Трансляция из США (16+)
01.00 Баскетбол. Единая лига ВТБ. "ПАРМА-ПАРИ" (Пермский край) - "Локомотив-Кубань" (Краснодар) (0+)
03.00 Новости (0+)
03.05 Еврофутбол. Обзор (0+)
04.05 "Катар. Обратный отсчёт" (12+)
05.05 "Правила игры" (12+)
05.30 "Голевая неделя. Суперлига" (0+)

06.00 Субтитры. "Ералаш" Детский юмористический киножурнал (0+)
06.05 М/с "Три кота" (0+)
06.25 М/с "Как приручить дракона. Легенды" (6+)
07.00 М/с "Приключения Вуди и его друзей" (0+)
08.00 Т/с "ТЁТЯ МАРТА" 9, 10 с. (16+)
09.05 Т/с "ВОРОНИНЫ" (16+)
10.40 Субтитры. "Форт Боярд". 2-й сезон. 6 с. . Телеигра (16+)
12.30 Субтитры. "НАЗАД В БУДУЩЕЕ" . Фантастическая комедия. США, 1985 г. (12+)
15.00 Т/с "СЕМЕЙКА" 7 с. (16+)
18.30 Т/с "ТЁТЯ МАРТА" 9 с. (16+)
19.00 Т/с "ТЁТЯ МАРТА" 10 с. (16+)
19.30 Т/с "ТЁТЯ МАРТА" 11 с. (16+)
20.00 Субтитры. "ПОСЛЕДНИЙ ОХОТНИК НА ВЕДЬМ" . Фэнтези. США - Китай - Канада, 2015 г. (16+)
22.00 Субтитры. "НАЗАД В БУДУЩЕЕ-2" . Фантастическая комедия. США, 1989 г. (12+)
00.00 "ЧЁРНЫЙ РЫЦАРЬ" . Фантастическая комедия. США, 2001 г. (12+)
01.40 "6 кадров" . Скетч-шоу (16+)
05.10 "Мультфильмы" (0+)
05.50 Субтитры. "Ералаш" Детский юмористический киножурнал (0+)

07.00 "ИНТЕРНЫ" . Ситком. 40 с. С субтитрами (16+)
09.00 "Влюбись, если сможешь" . Программа. 8 с. (16+)
10.00 Т/с "УНИВЕР" 279 с. (16+)
12.00 Т/с "САШАТАНЯ" 87 с. (16+)
15.00 "Влюбись, если сможешь" . Программа. 9 с. (16+)
16.00 "Влюбись, если сможешь" . Программа. 10 с. (16+)
17.00 Т/с "ОЛЬГА" 42 с. (16+)
17.30 Т/с "ОЛЬГА" 43 с. (16+)
18.00 Т/с "ОЛЬГА" 44 с. (16+)
18.30 Т/с "ОЛЬГА" 45 с. (16+)
19.00 Т/с "ОЛЬГА" 46 с. (16+)
19.30 Т/с "ОЛЬГА" 47 с. (16+)
20.00 "НИНА" . Комедия. 10 с. (16+)
20.30 "НИНА" . Комедия. 11 с. (16+)
21.00 "НЕЛИЧНАЯ ЖИЗНЬ" . Драмеди, РФ, 2022 г. 3 с. (16+)
21.30 "НЕЛИЧНАЯ ЖИЗНЬ" . Драмеди, РФ, 2022 г. 4 с. (16+)
22.00 "Влюбись, если сможешь" . Программа. 11 с. (16+)
23.00 Х/ф "ВОЙНА НЕВЕСТ" (16+)
00.45 "Импровизация" . 135 с. (16+)
01.40 "Импровизация" . 136 с. (16+)
02.30 "Импровизация" . 137 с. (16+)
03.15 "Comedy Баттл" . 19 с. (16+)
04.05 "Comedy Баттл" . 20 с. (16+)
04.50 "Открытый микрофон" . Юмористическая передача. 6 с. (16+)
05.35 "Открытый микрофон" . Юмористическая передача. 7 с. (16+)
06.25 "Однажды в России. Спецдайджест" . 36 с. С субтитрами (16+)

08.00 ПРО_Утро 12+
10.00 Новости 12+
10.20 т/с Пока станица спит 12+
11.10 д/ф Один день в городе 12+
12.00 Новости 12+
12.20 Формула здоровья 12+
12.40 т/с Вернешься - поговорим 12+
14.30 д/ф Россия. Связь времен 12+
15.00 Детский час 0+
16.00 Новости 12+
16.20 Формула здоровья 12+
16.40 т/с Чужое гнездо 12+
17.30 д/ф Афганистан. Неизвестная война инженерных войск 12+
18.00 Новости 12+
18.20 т/с Верни мою любовь 12+
19.10 д/ф Кавказский пленник 12+
20.00 Новости 12+
20.20 ПРО Округ 12+
20.40 д/ф Россия. Связь времен 12+
21.10 т/с Пока станица спит 12+
22.00 Новости 12+
22.20 т/с Пока станица спит 12+
23.10 д/ф Один день в городе 12+
00.00 Новости 12+
00.20 ПРО Округ 12+
00.40 т/с Вернешься - поговорим 12+

19 ОКТЯБРЯ, **СРЕДА**

05.00 "Доброе утро" (0+)
09.00, 12.00, 15.00, 03.00 Новости
09.20 Премьера. "АнтиФейк" (16+)
09.55 "Жить здорово!" (16+)
10.45 Информационный канал (16+)
12.15 Информационный канал (16+)
15.15 Информационный канал (16+)
18.00 Вечерние новости
18.20 Информационный канал (16+)
21.00 "Время"
21.45 Большая премьера. "Триггер". Новые серии (S) (16+)
22.45 "Большая игра" (16+)
23.45 Информационный канал (16+)
03.05 Информационный канал До 04.57 (16+)

РОССИЯ 1

05.00 "Утро России"
09.00 Вести. Местное время
09.30 "Утро России"
09.55 "О самом главном". Ток-шоу. (12+)
11.00, 14.00, 16.00, 20.00 Вести
11.30 "60 минут". Ток-шоу. (12+)
14.30 Вести. Местное время
14.55 "Кто против?". Ток-шоу. (12+)
16.30 Премьера. "Малахов". (16+)
17.30 "60 минут". Ток-шоу. (12+)
21.05 Вести. Местное время
21.20 Т/с "ХУДОЖНИК" (16+)
22.20 "Вечер с Владимиром Соловьёвым". (12+)
01.00 Т/с "МОРОЗОВА" (16+)
02.55 Т/с "СРОЧНО В НОМЕР! НА СЛУЖБЕ ЗАКОНА"

ТВЦ

06.00 "Настроение"
08.15 "Доктор И..." (16+)
08.55 Детективы Виктории Платовой. "РЕПЕЙНИК". 1, 2 с. (12+)
10.40 Д/ф "Горькие слёзы советских комедий" (12+)
11.30, 14.30, 17.50, 22.00, 00.00 События
11.50 Детективы Анны Малышевой. "СФИНКСЫ СЕВЕРНЫХ ВОРОТ". 1, 2 с. (12+)
13.40 "Мой герой. Денис Клявер". (12+)
14.50 Город новостей
15.00 Х/ф "ЧИСТОСЕРДЕЧНОЕ ПРИЗВАНИЕ" (12+)
16.55 Д/ф "Борис Хмельницкий. Одинокий донжуан" (16+)
18.10, 00.30 "Петровка, 38" (16+)
18.25 Премьера. "ПРОВИНЦИАЛЬНЫЙ ДЕТЕКТИВ. ЛОСКУТНОЕ ОДЕЯЛО ЛЖИ". (12+)
22.35 "Хватит слухов!" (16+)
23.05 "Прощание. Владимир Мигуля". (16+)
00.45 Д/ф "Роковые роли. Напророчить беду" (12+)
01.25 "Знак качества". (16+)
02.05 Д/ф "Хрущев и КГБ" (12+)
02.45 "Истории спасения". (16+)
03.15 Х/ф "ЧИСТОСЕРДЕЧНОЕ ПРИЗВАНИЕ" (12+)
04.40 "Короли эпизода. Зиновий Гердт". (12+)
05.20 "Мой герой. Денис Клявер". (12+)

НТВ

04.55 Т/с "УЛИЦЫ РАЗБИТЫХ ФОНАРЕЙ" (16+)
06.30 "Утро. Самое лучшее" (16+)
08.00, 10.00, 13.00, 16.00, 19.00 "Сегодня"
08.25 Т/с "ЛЕСНИК. СВОЯ ЗЕМЛЯ" (16+)
10.35 Т/с "ЛЕСНИК. СВОЯ ЗЕМЛЯ" (16+)
13.25 "Чрезвычайное происшествие"
14.00 "Место встречи"
16.20 "Сегодня в Москве"
16.45 "За гранью" /стерео/ (16+)
17.50 "ДНК" /стерео/ (16+)
20.00 Т/с "ЛИХАЧ" (16+)
22.00 Т/с "БАЛАБОЛ" (16+)
23.35 "Сегодня в Москве"
00.00 Т/с "БАЛАБОЛ" (16+)
00.20 "Основано на реальных событиях" / стерео/ (16+)
01.45 Т/с "МЕНТ В ЗАКОНЕ" (16+)

РОССИЯ К

10.00, 15.00, 19.30, 23.50 Новости культуры
10.15 "Наблюдатель"
11.10 XX век. "Рина Зеленая". 1969 г.
12.15 Д/с "Забытое ремесло". "Бурлак"
12.30 Искусственный отбор
13.10 Т/с "СПРУТ-4" 4 с.
15.05 Новости. Подробно. Кино
15.20 "Генри Лонгфелло "Псалом жизни" в программе "Библейский сюжет"
15.50 "Белая студия"
16.30 Х/ф "ТАЙНИК У КРАСНЫХ КАМНЕЙ" 3 с.
17.35 Дмитрию Хворостовскому посвящается... Дмитрий Хворостовский и Ивари Илья
18.25 Д/ф "Императрицы Древнего Рима: женщины на вершине власти" 3 с.
19.45 Главная роль
20.05 "Правила жизни"
20.30 Абсолютный слух. Альманах по истории музыкальной культуры
21.15 Власть факта. "Накануне Петра"
22.00 Т/с "СПРУТ-4" 5 с.
23.30 Д/с "Первые в мире". "Шаропоезд Ярмольчука"
00.10 XX век. "Рина Зеленая". 1969 г.
01.10 Д/ф "Императрицы Древнего Рима: женщины на вершине власти" 2 с.
02.10 Дмитрию Хворостовскому посвящается... Дмитрий Хворостовский и Ивари Илья

МАТЧ!

06.00 "Есть тема!" (16+)
07.00, 10.00, 12.55, 14.50, 17.25 Новости
07.05 Все на Матч! Прямой эфир
10.05 Специальный репортаж (12+)
10.25 Д/ф "Спартакиада сильнейших. Вызов принят" (12+)
11.30 "Есть тема!" Прямой эфир
13.00 Специальный репортаж (12+)
13.20 "Катар. Обратный отсчёт" (12+)
14.20 "Вид сверху" (12+)
14.55 Все на Матч! Прямой эфир
15.25 Футбол. ФОНБЕТ Кубок России. "Оренбург" - "Ахмат" (Грозный). Прямая трансляция
17.30 Футбол. ФОНБЕТ Кубок России. "Факел" (Воронеж) - "Спартак" (Москва). Прямая трансляция
20.00 Футбол. ФОНБЕТ Кубок России. ЦСКА - "Торпедо" (Москва). Прямая трансляция
22.30 Все на Матч! Прямой эфир
23.25 Автоспорт. Российская Дрифт серия. Гран-при 2022 г. Трансляция из Сочи (0+)
00.30 "Вид сверху" (12+)
01.00 Волейбол. Чемпионат России. Pari Суперлига. Мужчины. "Локомотив" (Новосибирск) - "Зенит-Казань" (0+)
03.00 Новости (0+)
03.05 "Неизвестный спорт. Победителей судят" (12+)
04.05 "Катар. Обратный отсчёт" (12+)
05.05 "Наши иностранцы" (12+)
05.30 Футбол. МЕЛБЕТ-Первая Лига. Обзор тура (0+)

СТС

06.00 Субтитры. "Ералаш" Детский юмористический киножурнал (0+)
06.05 М/с "Три кота" (0+)
06.25 М/ф "Кунг-Фу Панда. Тайна свитка" (6+)
06.45 М/с "Как приручить дракона. Легенды" (6+)
07.00 М/с "Приключения Вуди и его друзей" (0+)
08.00 Т/с "ТЁТЯ МАРТА" 10, 11 с. (16+)
09.00 Т/с "ВОРОНИНЫ" (16+)
10.35 Субтитры. "Форт Боярд". 2-й сезон. 7 с. . Телеигра (16+)
12.20 Субтитры. "НАЗАД В БУДУЩЕЕ-2" . Фантастическая комедия. США, 1989 г. (12+)
14.40 Т/с "СЕМЕЙКА" 12 с. (16+)
18.30 Т/с "ТЁТЯ МАРТА" 10 с. (16+)
19.00 Т/с "ТЁТЯ МАРТА" 11 с. (16+)
19.30 Т/с "ТЁТЯ МАРТА" 12 с. (16+)
20.00 Субтитры. "ХЕЛЛБОЙ-2. ЗОЛОТАЯ АРМИЯ" . Фэнтези. США, 2008 г. (16+)
22.15 Субтитры. "НАЗАД В БУДУЩЕЕ-3" . Фантастическая комедия. США, 1989 г. (12+)
00.35 Х/ф "ТАЛАНТЛИВЫЙ МИСТЕР РИПЛИ" (16+)
02.45 "6 кадров" . Скетч-шоу (16+)
05.10 "Мультфильмы" (0+)
05.50 Субтитры. "Ералаш" Детский юмористический киножурнал (0+)

ТНТ

07.00 "ИНТЕРНЫ" . Ситком. 44 с. С субтитрами (16+)
09.00 "Влюбись, если сможешь" . Программа. 10 с. (16+)
10.00 Т/с "УНИВЕР" 283 с. (16+)
12.00 Т/с "САШАТАНЯ" 93 с. (16+)
15.00 "Влюбись, если сможешь" . Программа. 11 с. (16+)
17.00 Т/с "ОЛЬГА" 47 с. (16+)
17.30 Т/с "ОЛЬГА" 48 с. (16+)
18.00 Т/с "ОЛЬГА" 49 с. (16+)
18.30 Т/с "ОЛЬГА" 50 с. (16+)
19.00 Т/с "ОЛЬГА" 51 с. (16+)
19.30 Т/с "ОЛЬГА" 52 с. (16+)
20.00 "НИНА" . Комедия. 11 с. (16+)
20.30 "НИНА" . Комедия. 12 с. (16+)
21.00 "НЕЛИЧНАЯ ЖИЗНЬ" . Драмеди, РФ, 2022 г. 5 с. (16+)
21.30 "НЕЛИЧНАЯ ЖИЗНЬ" . Драмеди, РФ, 2022 г. 6 с. (16+)
22.00 "Влюбись, если сможешь" . Программа. 13 с. (16+)
23.00 "ЖЕНИХ НА ДВОИХ" . Комедия. Франция, 2017 г. (16+)
00.55 "Импровизация" . 138 с. (16+)
02.35 "Comedy Баттл". "Финал" . 21 с. (16+)
04.10 "Comedy Баттл" . 1 с. (16+)
04.55 "Открытый микрофон" . Юмористическая передача. 8 с. (16+)
05.45 "Открытый микрофон" . Юмористическая передача. 9 с. (16+)
06.30 "Однажды в России. Спецдайджест" (16+)

ОТВ

08.00 ПРО_Утро 12+
10.00 Новости 12+
10.20 т/с Пока станица спит 12+
11.10 д/ф Один день в городе 12+
12.00 Новости 12+
12.20 ПРО Округ 12+
12.40 т/с Вернешься - поговорим 12+
14.30 д/ф Россия. Связь времен 12+
15.00 Детский час 0+
16.00 Новости 12+
16.20 ПРО Округ 12+
16.40 т/с Чужое гнездо 12+
17.30 д/ф Клятва Гиппократа 12+
18.00 Новости 12+
18.20 т/с Верни мою любовь 12+
19.10 д/ф Кавказский пленник 12+
20.00 Новости 12+
20.20 СпецИнтервью 12+
20.40 д/ф Россия. Связь времен 12+
21.10 т/с Пока станица спит 12+
22.00 Новости 12+
22.20 т/с Пока станица спит 12+
23.10 д/ф Не обманешь 12+
00.00 Новости 12+
00.20 СпецИнтервью 12+
00.40 т/с В бегах 12+

Муниципальное автономное учреждение

«КОМБИНАТ ПИТАНИЯ «ДОБРОЕ КАФЕ»

Одинцовского городского округа Московской области приглашает на работу:

- **ЗАВЕДУЮЩИЙ ПРОИЗВОДСТВОМ** — 35 000-50 000 руб.
- **ПОВАР** — 30 000-35 000 руб.
- **ПЕКАРЬ** — 30 000-35 000 руб.
- **БУФЕТЧИК** — 28 000-35 000 руб.
- **МОЙЩИК ПОСУДЫ** — 25 000-30 000 руб.
- **ПОМОЩНИК ПОВАРА** — 28 500 руб.
- **УБОРЩИК** — 25 000-30 000 руб.
- **КУХОННЫЙ РАБОЧИЙ** — 20 000-28 000 руб.
- **РАБОТНИК ЗАЛА** — 28 000 руб.

УСЛОВИЯ:

Оформление по ТК РФ.

График работы — 5/2 с 5:30 до 14:30.

Бесплатное обеспечение спецодеждой.

Наличие личной медкнижки или готовность ее оформить.

По вопросам трудоустройства обращаться по тел.

8-926-216-27-44

Для направления резюме:
mao.otdel@yandex.ru.

реклама

20 ОКТЯБРЯ, **ЧЕТВЕРГ**

05.00 "Доброе утро" (0+)
09.00, 12.00, 15.00, 03.00 Новости
09.20 Премьера. "АнтиФейк" (16+)
09.55 "Жить здорово!" (16+)
10.45 Информационный канал (16+)
12.15 Информационный канал (16+)
15.15 Информационный канал (16+)
18.00 Вечерние новости
18.20 Информационный канал (16+)
21.00 "Время"
21.45 Большая премьера. "Триггер". Новые серии (S) (16+)
22.45 "Большая игра" (16+)
23.45 Информационный канал (16+)
03.05 Информационный канал До 04.57 (16+)

РОССИЯ 1

05.00 "Утро России"
09.00 Вести. Местное время
09.30 "Утро России"
09.55 "О самом главном". Ток-шоу. (12+)
11.00, 14.00, 16.00, 20.00 Вести
11.30 "60 минут". Ток-шоу. (12+)
14.30 Вести. Местное время
14.55 "Кто против?". Ток-шоу. (12+)
16.30 Премьера. "Малахов". (16+)
17.30 "60 минут". Ток-шоу. (12+)
21.05 Вести. Местное время
21.20 Т/с "ХУДОЖНИК" (16+)
22.20 "Вечер с Владимиром Соловьёвым". (12+)
01.00 Т/с "МОРОЗОВА" (16+)
02.55 Т/с "СРОЧНО В НОМЕР! НА СЛУЖБЕ ЗАКОНА"

ТВЦ

06.00 "Настроение"
08.15 "Доктор И..." (16+)
08.50 Детективы Виктории Платовой. "РЕПЕЙНИК". 3, 4 с. (12+)
10.40 Д/ф "Сломанные судьбы" (12+)
11.30, 14.30, 17.50, 22.00, 00.00 События
11.50 Детективы Анны Малышевой. "СФИНКСЫ СЕВЕРНЫХ ВОРОТ". 3, 4 с. (12+)
13.40 "Мой герой. Елена Санаева". (12+)
14.50 Город новостей
15.05 Х/ф "ЧИСТОСЕРДЕЧНОЕ ПРИЗВАНИЕ" (12+)
16.55 Д/ф "Михай Волонтир. Цыганское несчастье" (16+)
18.10, 00.30 "Петровка, 38" (16+)
18.25 Премьера. "ПРОВИНЦИАЛЬНЫЙ ДЕТЕКТИВ. ВСЯ ЖИЗНЬ - ТЕАТР". (12+)
22.35 "10 самых... Верные вдовы". (16+)
23.05 Д/ф "Актёрские драмы. В шкуре маньяка" (16+)
00.45 Д/ф "Вторая семья: жизнь на разрыв" (12+)
01.25 Д/ф "Андропов против Политбюро. Хроника тайной войны" (12+)
02.05 Д/ф "Жена умирающего президента" (12+)
02.50 "Истории спасения". (16+)
03.15 Х/ф "ЧИСТОСЕРДЕЧНОЕ ПРИЗВАНИЕ" (12+)
04.45 "Короли эпизода. Георгий Милляр". (12+)
05.20 "Мой герой. Елена Санаева". (12+)

НТВ

04.55 Т/с "УЛИЦЫ РАЗБИТЫХ ФОНАРЕЙ" (16+)
06.30 "Утро. Самое лучшее" (16+)
08.00, 10.00, 13.00, 16.00, 19.00 "Сегодня"
08.25 Т/с "ЛЕСНИК. СВОЯ ЗЕМЛЯ" (16+)
10.35 Т/с "ЛЕСНИК. СВОЯ ЗЕМЛЯ" (16+)
13.25 "Чрезвычайное происшествие"
14.00 "Место встречи"
16.20 "Сегодня в Москве"
16.45 "За гранью" /стерео/ (16+)
17.50 "ДНК" /стерео/ (16+)
20.00 Т/с "ЛИХАЧ" (16+)
22.00 Т/с "БАЛАБОЛ" (16+)
23.35 "Сегодня в Москве"
00.00 Т/с "БАЛАБОЛ" (16+)
00.15 "Поздняков" /стерео/ (16+)
00.30 "Мы и наука. Наука и мы" /стерео/ (12+)
01.20 "Их нравы" (0+)
01.45 Т/с "МЕНТ В ЗАКОНЕ" (16+)

РОССИЯ К

06.30, 07.00, 07.30, 08.40, 10.00, 15.00, 19.30, 23.50 Новости культуры
06.35 "Пешком...". Москва Китайгородская
07.05 Легенды мирового кино. Александра Хохлова
07.35 Д/ф "Императрицы Древнего Рима: женщины на вершине власти" 2 с.
08.45 Цвет времени. Леонардо да Винчи. "Джоконда"
08.55 Х/ф "ТАЙНИК У КРАСНЫХ КАМНЕЙ" 3 с.
10.15 "Наблюдатель"
11.10 Концерт "Мои любимые мелодии. Муслим Магомаев". "Россия"
12.20 Цвет времени. Жорж-Пьер Сёра
12.30 Абсолютный слух.
13.10 Т/с "СПРУТ-4" 5 с.
14.45 Д/с "Забытое ремесло". "Водовоз"
15.05 Новости. Подробно. Театр
15.20 Пряничный домик. "Люди великой степи". (*)
15.50 Д/ф "Огюст Монферран"
16.15 Х/ф "ТАЙНИК У КРАСНЫХ КАМНЕЙ" 4 с.
17.20 Премьера. Большие и маленькие
19.45 Главная роль
20.05 Открытая книга. Борис Минаев. "Площадь Борьбы". (*)
20.30 Д/ф "Туполев". "Андрей Туполев"
21.15 "Энигма. Андрей Хржановский". 2 ч.
22.00 Т/с "СПРУТ-4" 6 с.
00.10 Концерт "Мои любимые мелодии. Муслим Магомаев". "Россия"
01.15 Д/ф "Императрицы Древнего Рима: женщины на вершине власти" 3 с.
02.15 Д/ф "Андрей Туполев"

МАТЧ!

06.00 "Есть тема!" (16+)
07.00, 10.00, 12.55, 14.50 Новости
07.05 Все на Матч! Прямой эфир
10.05 Специальный репортаж (12+)
10.25 Смешанные единоборства. UFC. Алекса Грассо против Вивьен Арауджо. Трансляция из США (16+)
11.30 "Есть тема!" Прямой эфир
13.00 Специальный репортаж (12+)
13.20 "Катар. Обратный отсчёт" (12+)
14.20 Все на Матч! Прямой эфир
14.55 Хоккей. OLIMPBET Чемпионат МХЛ. "Стальные лисы" (Магнитогорск) - "Толпар" (Уфа). Прямая трансляция
17.15 Все на Матч! Прямой эфир
17.35 "Один на один. Локомотив - Динамо" (12+)
17.55 Футбол. ФОНБЕТ Кубок России. "Сочи" - "Урал" (Екатеринбург). Прямая трансляция
20.00 Футбол. ФОНБЕТ Кубок России. "Зенит" (Санкт-Петербург) - "Крылья Советов" (Самара). Прямая трансляция
22.30 Футбол. Лига Европы. "Арсенал" (Англия) - ПСВ (Нидерланды) (0+)
00.30 Все на Матч! Прямой эфир
01.25 Волейбол. Чемпионат России. Pari Суперлига. Мужчины. "Динамо" (Москва) - "Зенит" (Санкт-Петербург) (0+)
03.00 Новости (0+)
03.05 Автоспорт. Российская Дрифт серия. Гран-при 2022 г. Трансляция из Сочи (0+)
04.05 "Катар. Обратный отсчёт" (12+)
05.05 "Ген победы" (12+)
05.30 "Голевая неделя РФ" (0+)

СТС

06.00 Субтитры. "Ералаш" Детский юмористический киножурнал (0+)
06.05 М/с "Три кота" (0+)
06.15 М/ф "Забавные истории" (6+)
06.25 М/с "Как приручить дракона. Легенды" (6+)
06.40 М/с "Сказки Шрэкова болота" (6+)
07.00 М/с "Приключения Вуди и его друзей" (0+)
08.00 Т/с "ТЁТЯ МАРТА" 11, 12 с. (16+)
09.00 Т/с "ВОРОНИНЫ" (16+)
10.30 Субтитры. "Форт Боярд". 2-й сезон. 8 с. . Телеигра (16+)
12.05 Субтитры. "НАЗАД В БУДУЩЕЕ-3" . Фантастическая комедия. США, 1989 г. (12+)
14.35 Т/с "СЕМЕЙКА" 17 с. (16+)
18.30 Т/с "ТЁТЯ МАРТА" 11 с. (16+)
20.00 "УЖАСТИКИ" . Фэнтези. США - Австралия - Канада, 2015 г. (12+)
21.55 "УЖАСТИКИ-2: БЕСПОКОЙНЫЙ ХЭЛЛОУИН" . Фэнтези. США - Великобритания, 2018 г. (16+)
23.40 Субтитры. "ПОСЛЕДНИЙ ОХОТНИК НА ВЕДЬМ" . Фэнтези. США - Китай - Канада, 2015 г. (16+)
01.25 Субтитры. "ГОРЬКО!" . Комедия. Россия, 2013 г. (16+)
03.00 "6 кадров" . Скетч-шоу (16+)
05.10 "Мультфильмы" (0+)
05.50 Субтитры. "Ералаш" Детский юмористический киножурнал (0+)

ТНТ

07.00 "ИНТЕРНЫ" . Ситком. 48 с. С субтитрами (16+)
08.30 "Перезагрузка" . Программа. 526 с. (16+)
09.00 "Влюбись, если сможешь" . Программа. 12 с. (16+)
10.00 Т/с "УНИВЕР" 287 с. (16+)
12.00 Т/с "САШАТАНЯ" 99 с. (16+)
15.00 "Влюбись, если сможешь" . Программа (16+)
17.00 Т/с "ОЛЬГА" 51 с. (16+)
20.00 "НИНА" . Комедия. 12 с. (16+)
21.00 "НЕЛИЧНАЯ ЖИЗНЬ" . Драмеди, РФ (16+)
22.00 "Влюбись, если сможешь" . Программа. 15 с. (16+)
23.00 Х/ф "ОКЕЙ, ЛЕКСИ!" (18+)
00.40 "Импровизация" . 140 с. (16+)
03.10 "Comedy Баттл" . 2 с. (16+)
04.45 "Открытый микрофон" . Юмористическая передача. 10 с. (16+)
05.35 "Открытый микрофон" . Юмористическая передача. 11 с. (16+)
06.20 "Однажды в России. Спецдайджест" . 42 с. С субтитрами (16+)

ОТВ

08.00 ПРО_Утро 12+
10.00 Новости 12+
10.20 т/с Пока станица спит 12+
11.10 д/ф Не обманешь 12+
12.00 Новости 12+
12.20 СпецИнтервью 12+
12.40 т/с В бегах 12+
14.30 д/ф Россия. Связь времен 12+
15.00 Детский час 0+
16.00 Новости 12+
16.20 СпецИнтервью 12+
16.40 т/с Чужое гнездо 12+
17.30 д/ф Еда здорового человека 12+
18.00 Новости 12+
18.20 т/с Верни мою любовь 12+
19.10 д/ф Кавказский пленник 12+
20.00 Новости 12+
20.20 СпецИнтервью 12+
20.40 д/ф Россия. Связь времен 12+
21.10 т/с Пока станица спит 12+
22.00 Новости 12+
22.20 т/с Пока станица спит 12+
23.10 д/ф Не обманешь 12+
00.00 Новости 12+
00.20 СпецИнтервью 12+
00.40 т/с В бегах 12+

Уважаемые жители Одинцовского округа!
В сети кабельного телевидения АО «ТРК-Одинцово» произведена перестановка в базовом пакете цифрового ТВ.

Телеканал «ОТВ» теперь вещает на 95 кнопке.

21 ОКТЯБРЯ, **ПЯТНИЦА**

1

05.00 "Доброе утро" (0+)
09.00, 12.00, 15.00 Новости
09.20 Премьера. "АнтиФейк" (16+)
09.55 "Жить здорово!" (16+)
10.45 Информационный канал (16+)
12.15 Информационный канал (16+)
15.15 Информационный канал (16+)
18.00 Вечерние новости
18.40 "Человек и закон" (16+)
19.45 "Поле чудес" (S) (16+)
21.00 "Время"
21.45 ф а н т а с т и к а (S) (12+)
00.05 Х/ф "Ночной Дозор" (16+)
02.20 Т/с "Судьба на выбор" (16+)
03.10 "Информационный канал" До 06.00 (16+)

РОССИЯ 1

05.00 "Утро России"
09.00 Вести. Местное время
09.30 "Утро России"
09.55 "О самом главном". Ток-шоу. (12+)
11.00, 14.00, 16.00, 20.00 Вести
11.30 "60 минут". Ток-шоу. (12+)
14.30 Вести. Местное время
14.55 "Кто против?". Ток-шоу. (12+)
16.30 Премьера. "Малахов". (16+)
17.30 "60 минут". Ток-шоу. (12+)
21.15 Вести. Местное время
21.30 Премьера. "Ну-ка, все вместе!". (12+)
23.50 Премьера. "Улыбка на ночь". Программа (16+)
00.55 Х/ф "ПРОСТО РОМАН" (12+)

ТВЦ

06.00 "Настроение"
08.20, 18.05, 05.05 "Петровка, 38" (16+)
08.35 Детективы Виктории Платовой. "ТАНГО ДЛЯ ОДНОЙ". (12+)
11.30, 14.30, 17.50 События
11.45 "ТАНГО ДЛЯ ОДНОЙ". Продолжение детектива. (12+)
12.40 Детективы Людмилы Мартовой. "ДЬЯВОЛ КРОЕТСЯ В МЕЛОЧАХ". (12+)
14.50 Город новостей
15.00 "ДЬЯВОЛ КРОЕТСЯ В МЕЛОЧАХ". Продолжение детектива. (12+)
16.55 Д/ф "Актёрские драмы. Не своим голосом" (12+)
18.20 Х/ф "КОЛДОВСКОЕ ОЗЕРО" (16+)
20.10 Х/ф "ДУЭЛЬ КОРОЛЕВ" (12+)
22.00 "В центре событий" с Анной Прохоровой
23.00 Премьера. "Приют комедиантов". (12+)
00.40 Х/ф "СКАЗКА О ЖЕНСКОЙ ДРУЖБЕ" (16+)
02.10 Х/ф "БАРХАТНЫЙ СЕЗОН" (12+)
05.20 Д/ф "Актёрские драмы. Не своим голосом" (12+)

НТВ

04.55 Т/с "УЛИЦЫ РАЗБИТЫХ ФОНАРЕЙ" (16+)
06.30 "Утро. Самое лучшее" (16+)
08.00, 10.00, 13.00, 16.00, 19.00 "Сегодня"
08.25 "Мои университеты. Будущее за настоящим" /стерео/ (6+)
09.25 Х/ф "МОРСКИЕ ДЬЯВОЛЫ" (16+)
10.35 Х/ф "МОРСКИЕ ДЬЯВОЛЫ" (16+)
11.00 Х/ф "МОРСКИЕ ДЬЯВОЛЫ. СЕВЕРНЫЕ РУБЕЖИ" (16+)
13.25 "Чрезвычайное происшествие"
14.00 "Место встречи"
16.20 "Сегодня в Москве"
16.45 "ДНК" /стерео/ (16+)
17.55 "Жди меня" /стерео/ (12+)
20.00 Т/с "ЛИХАЧ" (16+)
22.00 Т/с "БАЛАБОЛ" (16+)
00.00 "Своя правда" с Романом Бабаяном /стерео/ (16+)
01.35 "Захар Прилепин. Уроки русского" /стерео/ (12+)
02.00 "Квартирный вопрос" /стерео/ (0+)
02.55 "Таинственная Россия" (16+)
03.40 Т/с "МЕНТ В ЗАКОНЕ" (16+)

РОССИЯ К

06.30, 07.00, 07.30, 08.40, 10.00, 15.00, 19.30, 23.50 Новости культуры
06.35 "Пешком...". Москва библиотечная
07.05 Легенды мирового кино. Владимир Петров
07.35 Д/ф "Императрицы Древнего Рима: женщины на вершине власти" 3 с.
08.45 Цвет времени. Василий Кандинский. "Желтый звук"
08.55 Х/ф "ТАЙНИК У КРАСНЫХ КАМНЕЙ" 4 с.
10.15 Х/ф "Ревизор"
12.25 Цвет времени. Густав Климт. "Золотая Адель"
12.40 Открытая книга. Борис Минаев. "Площадь Борьбы". (*)
13.10 Т/с "СПРУТ-4" 6 с.
15.05 Письма из провинции. Гдовский район (Псковская область). (*)
15.35 "Энигма. Андрей Хржановский". 2 ч.
16.20 Х/ф "ПЕЧНИКИ"
17.40 Дмитрию Хворостовскому посвящается... Дмитрий Хворостовский, Николай Калинин и Национальный академический оркестр народных инструментов России им. Н.П. Осипова
18.45 "Билет в Большой"
19.45 Линия жизни. Иван Агапов. (*)
20.40 Искатели. "Тайна архива 44". (*)
21.25 Х/ф "РОДНЯ"
23.00 "2 Верник 2". Александр Рамм и Елизавета Кононова
00.10 Х/ф "ВЕЛИКОЛЕПНЫЙ РОГОНОСЕЦ"
02.25 М/ф "Путешествие муравья". "По собственному желанию". "Лев и 9 гиен"

МАТЧ!

06.00 "Есть тема!" (16+)
07.00, 10.00, 12.55, 14.55, 21.30 Новости
07.05 Все на Матч! Прямой эфир
10.05 "Лица страны. Любовь Брулетова" (12+)
10.25 Футбол. ФОНБЕТ Кубок России. Обзор (0+)
11.30 "Есть тема!" Прямой эфир
13.00 Бокс. Чемпионат России. Женщины. 1/2 финала. Прямая трансляция из Краснодара
15.00 Все на Матч! Прямой эфир
15.30 Смешанные единоборства. One FC. Ислам Муртазаев против Ники Хольцкена. Чжан Пеймянь против Джонатана Ди Беллы. Прямая трансляция из Малайзии
17.55 Футбол. Суперлига. Женщины. "Зенит" (Санкт-Петербург) - ЦСКА. Прямая трансляция
19.55 Гандбол. Чемпионат России. OLIMPBET Суперлига. Женщины. ЦСКА - "Ростов-Дон" (Ростов-на-Дону). Прямая трансляция
21.40 Футбол. Чемпионат Италии. "Ювентус" - "Эмполи". Прямая трансляция
23.45 Все на Матч! Прямой эфир
00.40 "Точная ставка" (16+)
01.00 Бокс. Чемпионат России. Женщины. 1/2 финала. Трансляция из Краснодара (0+)
03.00 Новости (0+)
03.05 Футбол. ФОНБЕТ Кубок России. Обзор (0+)
04.05 "РецепТура" (0+)
04.35 "Катар-2022". (12+)
05.00 Смешанные единоборства. One FC. Джон Линекер против Фабрисио Андраде. Прямая трансляция из Малайзии

СТС

06.00 Субтитры. "Ералаш" Детский юмористический киножурнал (0+)
06.05 М/с "Три кота" (0+)
06.20 М/ф "Кунг-Фу Панда. Тайна свитка" (6+)
06.40 М/с "Рождественские истории" (6+)
07.00 М/с "Приключения Вуди и его друзей" (0+)
08.00 Т/с "ТЁТЯ МАРТА" 12, 13 с. (16+)
09.00 Субтитры. "Суперлига". Юмористическое шоу (16+)
10.40 "УЖАСТИКИ". Фэнтези. США - Австралия - Канада, 2015 г. (12+)
12.40 "УЖАСТИКИ-2: БЕСПОКОЙНЫЙ ХЭЛЛОУИН". Фэнтези. США - Великобритания, 2018 г. (16+)
14.30 "Уральские пельмени". "Смехbook" (16+)
14.45 Субтитры. "Шоу "Уральских пельменей" (16+)
19.30 Субтитры. Шоу "Уральских пельменей". Азбука "Уральских пельменей". "Б" (16+)
21.00 Х/ф "KINGSMAN. СЕКРЕТНАЯ СЛУЖБА" (16+)
23.30 Х/ф "ВАРКРАФТ" (16+)

01.35 Субтитры. "ГОРЬКО!-2". Комедия. Россия, 2014 г. (16+)
03.05 "6 кадров". Скетч-шоу (16+)
05.10 "Мультфильмы" (0+)
05.50 Субтитры. "Ералаш" Детский юмористический киножурнал (0+)

ТНТ

07.00 "ИНТЕРНЫ". Ситком. 51 с. С субтитрами (16+)
08.30 "Звездная кухня". Программа. 6 с. (16+)
09.00 Т/с "УНИВЕР" 291 с. (16+)
11.00 "Вызов". Программа. 1 с. (16+)
12.00 Т/с "САШАТАНЯ" 105 с. (16+)
18.00 "Лучшие на ТНТ". Программа. 7 с. (16+)
19.00 "Я тебе не верю". Программа. 18 с. (16+)
20.00 "Однажды в России". 230 с. (16+)
21.00 "Комеди Клаб". 756 с. (16+)
23.00 "Открытый микрофон". 145 с. (16+)
00.00 Х/ф "БОЛЬШОЙ ПАПА" (12+)
01.45 "Импровизация". 144 с. (16+)
03.20 "Comedy Баттл". 4 с. (16+)
05.00 "Открытый микрофон". Юмористическая передача. 12 с. (16+)
06.35 "Однажды в России. Спецдайджест". 43 с. С субтитрами (16+)

ОТВ

08.00 ПРО_Утро 12+
10.00 Новости 12+
10.20 т/с Пока станица спит 12+
11.10 д/ф Не обманешь 12+
12.00 Новости 12+
12.20 СпецИнтервью 12+
12.40 т/с В бегах 12+
14.30 д/ф Россия. Связь времен 12+

ОТВЕТЫ НА СКАНВОРД

ПО ГОРИЗОНТАЛИ:
Бессмыслица. Загс. Леди. Среда. Тар. Гурт. Панно. Седло. Плечо. Санки. Гейтс. Нанду. Кларнет. Диета. Спесь. Ананас. Порту. Клоп. Ааре. Ложки. Авто. Симбиоз. Потенциал. Уйма.

ПО ВЕРТИКАЛИ:
Синтаксис. Пласт. Гражданка. Бисер. Посуда. Салага. Исполин. Уныние. Модерн. Тираж. Топика. Такса. Уриил. Пегас. Черпак. Абу. Койне. Левий. Тесто. Том. Плотность. Проза.

15.00 Детский час 0+
16.00 Новости 12+
16.20 СпецИнтервью 12+
16.40 т/с Чужое гнездо 12+
17.30 д/ф Просто физика 12+
18.00 Новости 12+
18.20 т/с Верни мою любовь 12+
19.10 Подкаст СММ 12+
20.00 Новости 12+
20.20 Творческая мастерская 12+
20.40 д/ф Россия. Связь времен 12+
21.10 т/с Пока станица спит 12+
22.00 Новости 12+
22.20 т/с Пока станица спит 12+
23.10 д/ф Кавказский пленник 12+
00.00 Новости 12+
00.20 х/ф Миллионер 16+

22 ОКТЯБРЯ, **СУББОТА**

1

06.00 Телеканал "Доброе утро. Суббота" (0+)
09.00 "Умницы и умники" (12+)
09.45 "Слово пастыря" (0+)
10.00, 12.00 Новости
10.15 Премьера. "ПроУют" (S) (0+)
11.10 Премьера. "Поехали!" (12+)
12.15 "Видели видео?" (0+)
14.40 Т/с "А у нас во дворе..." (12+)
16.55 "Горячий лед". Фигурное катание. Гран-при России 2022 г. Короткая программа. Этап I. Прямой эфир (S)
18.00 Вечерние новости
18.20 Премьера. "Снова вместе. Ледниковый период" (S) (0+)
21.00 "Время"
21.35 "Сегодня вечером" (16+)
23.00 Лига Бокса. Суперсерия. Россия-Куба. Прямая трансляция из Санкт-Петербурга (S)
00.45 "Великие династии. Трубецкие" (12+)
01.50 "Моя родословная" (12+)
03.10 "Наедине со всеми" (16+)
03.55 "Россия от края до края" До 05.30 (12+)

РОССИЯ 1

05.00 "Утро России. Суббота"
08.00 Вести. Местное время
08.20 Местное время. Суббота
08.35 "По секрету всему свету"
09.00 "Формула еды". (12+)
09.25 "Пятеро на одного"
10.10 "Сто к одному". Телеигра
11.00, 17.00, 20.00 Вести
11.30 "Доктор Мясников". (12+)
12.35 Т/с "ВХОДЯ В ДОМ, ОГЛЯНИСЬ" (12+)
18.00 "Привет, Андрей!". Вечернее шоу Андрея Малахова. (12+)
21.00 Х/ф "ВЕСНА ПЕРЕМЕН" (12+)
00.35 Х/ф "РУСАЛКА" (12+)
03.50 Х/ф "МОЙ БЕЛЫЙ И ПУШИСТЫЙ" (12+)

ТВЦ

06.00 Х/ф "КОЛДОВСКОЕ ОЗЕРО" (16+)
07.35 "Православная энциклопедия". (6+)
08.00 "НА ДЕРИБАСОВСКОЙ ХОРОШАЯ ПОГОДА, ИЛИ НА БРАЙТОН-БИЧ ОПЯТЬ ИДУТ ДОЖДИ". Комедия. (16+)
09.45 Х/ф "ДУЭЛЬ КОРОЛЕВ" (12+)
11.30, 14.30, 23.15 События
11.45 Х/ф "МОЛОДАЯ ЖЕНА" (12+)
13.30 Х/ф "МАТЕРИНСКОЕ СЕРДЦЕ" (12+)
14.50 "МАТЕРИНСКОЕ СЕРДЦЕ". Продолжение фильма. (12+)
17.30 Х/ф "ЗВОНИТЕ В ПОЛИЦИЮ!" (12+)
21.00 "Постскриптум"
22.00 "Право знать!" Ток-шоу. (16+)
23.25 Д/ф "Дряхлая власть" (16+)
00.10 "90-е. "Менты". (16+)
00.50 "Дороги большой страны". Специальный репортаж. (16+)
01.15 "Хватит слухов!" (16+)
01.45 Д/ф "Михаил Круг. Шансонье в законе" (16+)
02.25 Д/ф "Марк Рудинштейн. Король компромата" (16+)
03.05 Д/ф "Борис Хмельницкий. Одинокий донжуан" (16+)
03.50 Д/ф "Михай Волонтир. Цыганское несчастье" (16+)
04.30 "10 самых... Верные вдовы". (16+)

НТВ

05.15 "Спето в СССР" /стерео/ (12+)
06.00 Т/с "ИНСПЕКТОР КУПЕР" (16+)
07.30 "Смотр" /стерео/ (0+)
08.00, 16.00 "Сегодня"
08.20 "Поедем, поедим!" /стерео/ (0+)
09.20 "Едим дома" (0+)
10.00 "Сегодня в Москве"
10.20 "Главная дорога" /стерео/ (16+)
11.00 "Живая еда" с Сергеем Малозёмовым / стерео/ (12+)
12.00 "Квартирный вопрос" /стерео/ (0+)
13.00 "Секрет на миллион". Наталья Бондарчук / стерео/ (16+)
15.00 "Своя игра" /стерео/ (0+)
16.20 "ЧП. Расследование" /стерео/ (16+)
17.00 "Следствие вели..." /стерео/ (16+)
19.00 "Центральное телевидение" с Вадимом Такменевым
20.20 Оригинальное музыкальное "Шоу Аватар" / стерео/ (12+)
23.00 "Ты не поверишь!" /стерео/ (16+)
00.00 "Международная пилорама" с Тиграном Кеосаяном /стерео/ (16+)
00.35 "Квартирник НТВ у Маргулиса". Ирина Сурина /стерео/ (16+)
01.55 "Дачный ответ" /стерео/ (0+)
02.45 "Таинственная Россия" (16+)
03.35 Т/с "МЕНТ В ЗАКОНЕ" (16+)

РОССИЯ К

06.30 "Генри Лонгфелло "Псалом жизни" в программе "Библейский сюжет"
07.05 М/ф "Каштанка". "Мойдодыр"
07.55 Х/ф "ПЕЧНИКИ"
09.15 "Мы - грамотеи!". Телевизионная игра
09.55 Неизвестные маршруты России. "Томская область. От Парабели до Чулыма". (*)
10.35 Х/ф "РОДНЯ"
12.10 Земля людей. "Оленные чукчи. Там, где нет леса". (*)
12.40 Черные дыры. Белые пятна
13.20 Д/с "Великие мифы. Одиссея". "На пути к Итаке"
13.50 Д/ф "Земля, взгляд из космоса" 1 с.
14.45 "Рассказы из русской истории". Владимир Мединский
15.35 Д/ф "Раздумья на Родине"
16.10 Х/ф "ПРИКЛЮЧЕНИЯ БУРАТИНО"
18.25 Линия жизни. Елена Санаева. (*)
19.20 Д/с "Энциклопедия загадок". "Тайна Тирольского ледяного человека"
19.50 Х/ф "БЕЗЫМЯННАЯ ЗВЕЗДА"
22.00 "Агора". Ток-шоу с Михаилом Швыдким
23.00 К 100-летию Российского джаза. Клуб "Шаболовка, 37". Группа "Ундервуд", Таисия Краснопевцева и друзья
00.10 Х/ф "В ТИХОМ ОМУТЕ"
02.10 Искатели. "Тайна архива 44". (*)

МАТЧ!

06.00 Смешанные единоборства. One FC. Джон Линекер против Фабрисио Андраде. Прямая трансляция из Малайзии
07.30, 09.50, 12.55, 16.20 Новости
07.35 Все на Матч! Прямой эфир
09.55 Хоккей с мячом. Суперкубок России. "Динамо" (Москва) - "СКА-Нефтяник" (Хабаровск). Прямая трансляция из Хабаровска
11.55 "Один на один. Локомотив - Динамо" (12+)
12.15 Все на Матч! Прямой эфир
13.00 Все на регби! (12+)
13.30 Регби. PARI Кубок России. Финал. "ВВА-Подмосковье" (Монино) - "Енисей-СТМ" (Красноярск). Прямая трансляция
15.55 Все на Матч! Прямой эфир
16.25 Футбол. Чемпионат Германии. "Хоффенхайм" - "Бавария". Прямая трансляция
18.30 Футбол. МИР Российская Премьер-Лига. "Локомотив" (Москва) - "Динамо" (Москва). Прямая трансляция
21.00 Смешанные единоборства. UFC. Чарльз Оливейра против Ислама Махачева. Пётр Ян против Шона О'Мелли. Прямая трансляция из ОАЭ
00.00 Все на Матч! Прямой эфир
01.00 Футбол. Чемпионат Германии. "Боруссия" (Дортмунд) - "Штутгарт" (0+)
03.00 Новости (0+)
03.05 "Неизвестный спорт. Цена эмоций" (12+)
04.05 Волейбол. Чемпионат России. Pari Суперлига. Женщины. "Динамо - Ак Барс" (Казань) - "Уралочка-НТМК" (Свердловская область) (0+)

СТС

06.00 Субтитры. "Ералаш" Детский юмористический киножурнал (0+)
06.05 М/с "Фиксики" (0+)
06.25 "Мультфильмы" (0+)
06.45 М/с "Три кота" (0+)
07.30 М/с "Отель "У овечек" (0+)
08.00 М/с "Лекс и Плу. Космические таксисты" (6+)
08.25 "Шоу "Уральских пельменей" (16+)
09.00 "ПроСТО кухня". 232 с. (12+)
09.30 "ПроСТО кухня". 233 с.. Премьера (12+)
10.00 "100 мест, где поесть". 4 с.. Кулинарное тревел-шоу. Премьера (16+)
11.05 "Маска. Танцы". 2 с.. Танцевальное телешоу (16+)
13.05 Субтитры. "Шоу "Уральских пельменей" (16+)
14.35 Х/ф "ЧЕЛОВЕК-МУРАВЕЙ" (16+)
16.55 Х/ф "ЧЕЛОВЕК-МУРАВЕЙ И ОСА" (12+)
19.05 Субтитры. "ИСТОРИЯ ИГРУШЕК-4". Полнометражный анимационный фильм. США, 2019 г. (6+)
21.00 Х/ф "ГЛАВНЫЙ ГЕРОЙ" (16+)
23.05 Х/ф "KINGSMAN. СЕКРЕТНАЯ СЛУЖБА" (18+)
01.30 Субтитры. "ХОЛМС И ВАТСОН". Комедия. США - Канада, 2018 г. (16+)
02.45 "6 кадров". Скетч-шоу (16+)
05.10 "Мультфильмы" (0+)
05.50 Субтитры. "Ералаш" Детский юмористический киножурнал (0+)

ТНТ

07.00 "Однажды в России. Спецдайджест" (16+)
09.00 "Звездная кухня". Программа. 7 с. (16+)
09.30 "Перезагрузка". Программа. 527 с. (16+)
10.00 "Однажды в России. Спецдайджест". 38 с. С субтитрами (16+)
14.00 "Вызов". Программа (16+)
15.00 "Однажды в России. Спецдайджест". 45 с. С субтитрами (16+)
17.55 "Новая битва экстрасенсов" (16+)
21.00 "Новые танцы". Шоу. 32 с. (16+)
23.00 "Женский стендап". 60 с. (18+)
00.00 "Лучшие на ТНТ". Программа. 7 с. (16+)
01.05 "Битва экстрасенсов" (16+)
03.35 "Импровизация. Дайджест". 146 с. (16+)
04.25 "Импровизация". 147 с. (16+)
05.10 "Comedy Баттл". 6 с. (16+)
05.55 "Открытый микрофон" (16+)
06.45 "Однажды в России. Спецдайджест" (16+)

ОТВ

08.00 Новости 12+
08.20 д/ф Россия. Связь времен 12+
08.50 д/ф Научные сенсации 12+
09.30 д/ф Клятва Гиппократа 12+
10.00 Новости 12+
10.20 т/с Семейный бизнес 16+
11.10 шоу Вокруг света. Места силы 16+
12.00 Новости 12+
12.20 ПРО Спорт 12+
12.40 шоу Инсайдеры 16+
13.30 т/с Беглые родственники 16+
14.20 д/ф Научные сенсации 12+
15.00 Детский час 0+
16.00 Новости 12+
16.20 ПРО Спорт 12+
16.40 д/ф Клятва Гиппократа 12+
17.10 шоу Вокруг света. Места силы 16+
18.00 Новости 12+
18.20 шоу Инсайдеры 16+
19.30 д/ф Россия. Связь времен 12+
20.00 ПРО Округ 12+
20.20 т/с Любовь по контракту 16+
22.00 ПРО Творчество 12+
22.20 х/ф Рок-н-ролльщики 16+
00.00 ПРО Округ 12+
00.20 д/ф Россия. Связь времен 12+

23 ОКТЯБРЯ, **ВОСКРЕСЕНЬЕ**

1

05.30 Х/ф "Вопреки всему" (16+)
06.00, 10.00, 12.00 Новости
06.10 "Вопреки всему" (16+)
07.00 "Играй, гармонь любимая!" (12+)
07.45 "Часовой" (S) (12+)
08.15 "Здоровье" (16+)
09.20 "Мечталлион". Национальная Лотерея (S) (12+)
09.40 "Непутевые заметки" (12+)
10.15 Жанна Бадоева в проекте-путешествии "Жизнь других" (S) (12+)
11.10 Премьера. "Повара на колесах" (12+)
12.15 "Видели видео?" (0+)
14.35 Т/с "Убойная сила" (16+)
16.35 "Горячий лед". Фигурное катание. Гран-при России 2022 г. Произвольная программа. Этап I. Прямой эфир (S)
17.55 "Романовы" (S) (12+)
18.55 Премьера. "Поем на кухне всей страной" (S) (12+)
21.00 "Время"
22.35 "Что? Где? Когда?" Осенняя серия игр (S) (16+)
23.45 Х/ф "Девятый калибр" (18+)
01.35 "Моя родословная" (12+)
02.20 "Наедине со всеми" (16+)
03.00 "Россия от края до края" До 04.57 (12+)

РОССИЯ 1

05.35 Х/Ф "ВЕСОМОЕ ЧУВСТВО" (12+)
07.15 "Устами младенца"
08.00 Местное время. Воскресенье
08.35 "Когда все дома с Тимуром Кизяковым"
09.25 "Утренняя почта с Николаем Басковым"
10.10 "Сто к одному". Телеигра
11.00, 17.00 Вести
11.30 Премьера. "Большие перемены"
12.35 Т/с "ВХОДЯ В ДОМ, ОГЛЯНИСЬ" (12+)
18.00 Премьера. "Песни от всей души". Вечернее шоу Андрея Малахова. (12+)
20.00 Вести недели
22.00 Москва. Кремль. Путин
22.40 "Воскресный вечер с Владимиром Соловьёвым". (12+)
01.30 Х/Ф "РОКОВОЕ НАСЛЕДСТВО" (12+)
03.15 Х/Ф "ВЕСОМОЕ ЧУВСТВО" (12+)

ТВЦ

04.55 Х/Ф "МОЛОДАЯ ЖЕНА" (12+)
06.30 Х/Ф "ЗВОНИТЕ В ПОЛИЦИЮ!" (12+)
09.35 "Здоровый смысл". (16+)
10.05 Д/ф "Гипноз и криминал" (12+)
10.55 "Страна чудес". (6+)
11.30, 00.25 События
11.45 Х/Ф "КУБАНСКИЕ КАЗАКИ" (12+)
13.55 "Москва резиновая". (16+)
14.30 Московская неделя
15.00 "Смех не грех". Юмористический концерт. (12+)
16.10 Х/Ф "СКАЗКА О ЖЕНСКОЙ ДРУЖБЕ" (16+)
17.55 Х/Ф "ВОЗРАСТ СЧАСТЬЯ" (12+)
21.20 Х/Ф "ЧУВСТВО ПРАВДЫ" (12+)
00.40 "Петровка, 38" (16+)
00.50 Х/Ф "ДОМ НА КРАЮ" (16+)
02.25 Х/Ф "МАТЕРИНСКОЕ СЕРДЦЕ" (12+)
05.25 Московская неделя

НТВ

05.05 Т/с "ИНСПЕКТОР КУПЕР" (16+)
06.40 "Центральное телевидение" /стерео/ (16+)
08.00, 10.00, 16.00 "Сегодня"
08.20 "У нас выигрывают!" Лотерейное шоу / стерео/ (12+)
10.20 "Первая передача" /стерео/ (16+)
11.00 "Чудо техники" /стерео/ (12+)
11.55 "Дачный ответ" /стерео/ (0+)
13.00 "НашПотребНадзор" /стерео/ (16+)
14.05 "Однажды..." /стерео/ (16+)
15.00 "Своя игра" /стерео/ (0+)
16.20 "Следствие вели..." /стерео/ (16+)
18.00 "Новые русские сенсации" /стерео/ (16+)
19.00 Итоги недели 12+
20.20 "Ты супер!". Новый сезон /стерео/ (6+)
23.00 "Звезды сошлись" /стерео/ (16+)
00.25 "Основано на реальных событиях" / стерео/ (16+)
03.20 Т/с "МЕНТ В ЗАКОНЕ" (16+)

РОССИЯ К

06.30 М/ф "В яранге горит огонь"
06.55 Х/ф "ПРИКЛЮЧЕНИЯ БУРАТИНО"
09.15 "Обыкновенный концерт"
09.45 Диалоги о животных
10.25 Большие и маленькие
12.35 Невский ковчег. Теория невозможного
13.05 "Игра в бисер" с Игорем Волгиным. "Судебные процессы в творчестве Ф.М. Достоевского"
13.45 Д/с "Элементы" с Ильёй Доронченковым". "Рембрандт. "Артаксеркс, Аман и Эсфирь"
14.15 Х/ф "ВЕЛИКОЛЕПНЫЙ РОГОНОСЕЦ"
16.30 "Картина мира с Михаилом Ковальчуком"
17.15 "Пешком...". Москва переулочная. (*)
17.45 Передача знаний. Телевизионный конкурс
18.35 "Романтика романса". Муслиму Магомаеву посвящается...
19.30 Новости культуры
20.10 Х/ф "КЛЮЧ БЕЗ ПРАВА ПЕРЕДАЧИ"
21.45 Спектакль "Травиата". "Геликон-опера"
00.00 "ТРАКТИРЩИЦА". Телевизионный фильм (1975 г.) Режиссер А. Белинский. (*)
01.15 Диалоги о животных
01.55 Искатели. "Под вуалью Незнакомки"
02.40 М/ф "Икар и мудрецы". "И смех и грех"

МАТЧ!

06.00 Бокс. Bare Knuckle FC. Кеиван Солеймани против Томаса Ньютона. Сиримонгкол Сингванча против Резы Гудари. Трансляция из Таиланда (16+)
07.00, 09.50, 12.55, 15.25 Новости
07.05 Все на Матч! Прямой эфир
09.55 Хоккей. Фонбет Чемпионат КХЛ. "Амур" (Хабаровск) - "Спартак" (Москва). Прямая трансляция
12.15 Все на Матч! Прямой эфир
13.00 Бокс. Чемпионат России. Женщины. Финалы. Трансляция из Краснодара (0+)
15.00 Все на Матч! Прямой эфир
15.30 Баскетбол. Единая лига ВТБ. УНИКС (Казань) - "Локомотив-Кубань" (Краснодар). Прямая трансляция
17.55 Все на Матч! Прямой эфир
18.55 Футбол. МИР Российская Премьер-Лига. "Ахмат" (Грозный) - "Торпедо" (Москва). Прямая трансляция
21.00 После футбола с Георгием Черданцевым
21.40 Футбол. Чемпионат Италии. "Рома" - "Наполи". Прямая трансляция
23.45 Все на Матч! Прямой эфир
00.30 Футбол. Журнал Лиги чемпионов (0+)
01.00 Смешанные единоборства. One FC. Джон Линекер против Фабрисио Андраде. Трансляция из Малайзии (16+)
03.00 Новости (0+)
03.05 "Неизвестный спорт. Путь к рекорду" (12+)
04.05 Волейбол. Чемпионат России. Pari Суперлига. Женщины. "Тулица" (Тульская область) - "Локомотив" (Калининградская область) (0+)

СТС

06.00 Субтитры. "Ералаш" Детский юмористический киножурнал (0+)
06.05 М/с "Фиксики" (0+)
06.25 "Мультфильмы" (0+)
06.45 М/с "Три кота" (0+)
07.30 М/с "Царевны" (0+)
07.55 Субтитры. "Шоу "Уральских пельменей" (16+)
09.00 "Рогов+". 17 с. . Мэйковер-шоу. Премьера (16+)
10.00 Субтитры. "Шоу "Уральских пельменей" (16+)
11.20 Субтитры. "ЧУДО-ЮДО". Полнометражный анимационный фильм. Россия, 2017 г. (6+)
12.50 Субтитры. "ИСТОРИЯ ИГРУШЕК-4". Полнометражный анимационный фильм. США, 2019 г. (6+)
14.45 Х/ф "ГЛАВНЫЙ ГЕРОЙ" (16+)
17.00 "Маска. Танцы". 3 с. . Танцевальное телешоу. Премьера (16+)
18.55 Х/ф "СТРАЖИ ГАЛАКТИКИ" (12+)
21.15 Х/ф "СТРАЖИ ГАЛАКТИКИ. ЧАСТЬ 2" (16+)
23.55 Х/ф "ЯРОСТЬ" (18+)
02.10 "6 кадров". Скетч-шоу (16+)
05.10 "Мультфильмы" (0+)
05.50 Субтитры. "Ералаш" Детский юмористический киножурнал (0+)

ТНТ

07.00 М/ф "Снежная Королева" (6+)
08.30 М/ф "Снежная Королева-2: Перезаморозка" (6+)
10.00 М/ф "Снежная королева-3. Огонь и лед" (6+)
11.40 М/ф "Финник" (6+)
13.30 "МЕЧ КОРОЛЯ АРТУРА". Фэнтези, приключения, Великобритания, США, 2017 г. (16+)
16.10 Х/ф "ЧУДО-ЖЕНЩИНА" (16+)
19.00 "Звезды в Африке". 36 с. (16+)
21.00 "Однажды в России". 227 с. (16+)
23.00 "Новые танцы". Шоу. 31 с. (16+)
01.00 "Битва экстрасенсов". Паранормальное шоу. 239 с. (16+)
02.20 "Битва экстрасенсов". Паранормальное шоу. 205 с. (16+)
03.35 "Импровизация". 148 с. (16+)
04.20 "Импровизация. Дайджест". 149 с. (16+)
05.10 "Comedy Баттл". 7 с. (16+)
05.55 "Открытый микрофон". Юмористическая передача. 15 с. (16+)
06.40 "Однажды в России. Спецдайджест". 49 с. С субтитрами (16+)

ОТВ

08.00 ПРО Округ 12+
08.20 д/ф Россия. Связь времен 12+
08.50 д/ф Химия 12+
09.10 д/ф Фронтовая Москва. История Победы 12+
10.00 ПРО Творчество 12+
10.20 т/с Беглые родственники 16+
11.10 д/ф Мировой рынок 12+
12.00 ПРО Округ 12+
12.20 д/ф Просто физика 12+
12.50 д/ф Зов крови 16+
13.40 т/с Беглые родственники 16+
14.30 Подкаст СММ 12+
15.20 Детский час 0+
16.00 ПРО Творчество 12+
16.20 д/ф Фронтовая Москва. История Победы 12+
17.10 д/ф Мировой рынок 12+
18.00 ПРО Округ 12+
18.20 д/ф Зов крови 16+
19.10 д/ф Химия 12+
19.30 д/ф Россия. Связь времен 12+
20.00, 22.00, 00.00 Итоги недели 12+
20.20 т/с Любовь по контракту 16+
22.20 х/ф Парк развлечений 16+
00.20 д/ф Россия. Связь времен 12+
00.50 д/ф Война и мир театра Российской Армии 12+

К·Ц·В·М·И·Р
Комплексный центр восстановительной медицины и реабилитации
СЛУХОВЫЕ АППАРАТЫ
ЦЕНТР СЛУХА И МЕДИЦИНСКОЙ ТЕХНИКИ
«МИР ЗВУКОВ»
- Большой выбор слуховых аппаратов отечественных и импортных производителей
- Консультация специалистов БЕСПЛАТНО
- Подбор и настройка слуховых аппаратов
- Ремонт слуховых аппаратов
Перед приобретением необходимо проконсультироваться с врачом и ознакомиться с инструкцией по применению. Лицензия номер ЛО-50-01-010331 от 4 декабря 2018
г. Одинцово, Вокзальная ул. 3Б, 3 этаж, офис 302
8(925) 545 10 42
8(800) 250 10 61 • 8(495) 545 10 42
http://sluhovoy-mir.ru
ПН - ПТ 9.00 - 18.00
Обед: 13.00 - 14.00
СБ 10.00 - 17.00
ВС Выходной
реклама

Ломбард
ДИСКОНТ г.Одинцово
Скупка и продажа золота
Можайское ш.,151а
ТЦ «Островок»
8-925-241-41-52
Низкий процент от 6,9 %
Высокая оценка, социальный займ 3000 ₽ – 4,9 %
реклама

Требуются сотрудники в Одинцовскую городскую прокуратуру на должность
ГОСУДАРСТВЕННОГО ГРАЖДАНСКОГО СЛУЖАЩЕГО
Официальное трудоустройство по ТК РФ.
Требования: отсутствие судимости у кандидата и у близких родственников.
Опыт работы не требуется.
8 (495) 596-05-05

Афиша

КУДА СХОДИТЬ В ВЫХОДНЫЕ

Полная программа парков Одинцовского округа – в телеграм-канале @pro_otdih

15 ОКТЯБРЯ

«ЧЕРНО-БЕЛЫЙ WEEKEND» 6+
11:00, р.п. Заречье, ул. Заречная, д. 2
Шахматный турнир игроков разного возраста, посвященный Дню отца
+7 (495) 534-96-95

«ДЕНЬ ВАРЕНЬЯ» 0+
12:00, пос. Летний Отдых, ул. Зеленая, 1А
Ежегодный семейный праздник в Парке Захарово, посвященный традициям изготовления различного варенья по семейным рецептам. В программе: конкурс на самое вкусное, самое красивое и самое оригинальное варенье, познавательная викторина по старинным яствам и словам, финал фотоконкурса «Семейные традиции», праздничный концерт, мастер-классы, дегустация варенья, награждение победителей конкурса.
+7 (926) 816-47-86, +7 (926) 814-94-34

«ОСЕННЯЯ ЯРМАРКА» 3+
12:00, дер. Шульгино, ул. Центральная, д. 16А
Фольклорный праздник. В программе: конкурс-дефиле «Краски осени», театрализованная музыкальная сценка «Во деревне то было в Ольховке», мастер-класс по конструированию головного убора «Кокошник».
+7 (495) 635-62-65

«МЫ С ПАПОЙ ДРУЗЬЯ» 5+
16:00, с. Ромашково, ул. Советская, д. 8Б
Тематический вечер, посвященный празднованию Дня отца. Мероприятие пройдет в рамках работы клуба «Рукоделие». Юные участники познакомятся с историей возникновения праздника, поучаствуют в увлекательном мастер-классе по изготовлению поздравительной открытки для своих отцов.
+7 (495) 591-86-32

«КУЛЬТКАНИКУЛЫ» 3+
17:00, с. Уборы, д. 101
Интерактивно-развлекательная программа пройдет на главной площади Дома культуры. Участники мероприятия смогут принять участие в увлекательных играх, конкурсах и детской дискотеке.
+7 (495) 634-40-71

16 ОКТЯБРЯ

«ДЛЯ МЕНЯ ВСЕГДА ГЕРОЙ – САМЫЙ ЛУЧШИЙ ПАПА МОЙ!» 6+
12:00, пос. Горки-2, д. 43
Спортивно-игровая программа для семейных пар с детьми. В ходе программы папы совместно с детьми примут участие в играх, эстафетах, направленных на сплочение, поддержание семейных ценностей, а в этом им будут активно помогать мамы. На протяжении всего праздника гостей ждут приятные сюрпризы и подарки.
+7 (495) 637-93-32

«ПИСЬМО ГУСИНЫМ ПЕРОМ» 9+
в 12:00, г. Одинцово, Коммунальный проезд, д. 1
Мастер-класс по письму гусиным пером. Участники рассмотрят образцы рукописного письма, выберут текст и попробуют написать его гусиным пером и чернилами на репринте старинной открытки с видами Одинцово.
+7 (495) 593-54-21

«ДЕНЬ ОТЦА» 3+
15:00, р.п. Новоивановское, ул. Агрохимиков, д. 2
Ребята из кружков и студий Дома культуры «МаксимуМ» порадуют своим талантом всех пап, пришедших в зрительный зал. И, конечно же, взрослые артисты не останутся в стороне. Со сцены прозвучат веселые, зажигательные, любимые всеми песни и поздравления.
+7 (495) 591-90-81

«ПОКА ГОРИТ СВЕЧА» 12+
16:00, с. Жаворонки, ул. Лесная, д. 17А
Авангардный литературно-музыкальный спектакль в память о талантливых безвременно ушедших людях. Прозвучат стихи Вертинского, Бродского, Есенина, песни Высоцкого и многих других. А также авторские произведения Михаила Ильина и Ольги Кобецкой.
+7 (495) 640-78-20

17 ОКТЯБРЯ

«КУБА ДАЛЕКАЯ... КУБА – БЛИЗКАЯ»
Историко-краеведческий музей
Выставка, на которой будут представлены фотоматериалы, альбомы, публикации СМИ, книги и другие источники, посвященные 60-летнему юбилею Военно-стратегической операции «Анадырь».
Время работы:
вторник, среда, четверг, воскресенье – с 10:00 до 17:00;
пятница – с 10:00 до 16:00.
Понедельник и суббота – выходной.

Главный редактор **Нина Владимировна ДЬЯЧКОВА**
Директор по рекламе **Алена ПАТРИНА**
Верстка: **Мария МАРКОВА**, **Екатерина КОЧЕВАЛИНА**
Ответственный секретарь **Тамара СЕМЕНОВА**
Корректор **Дарья ВЛАСОВА**

Учредитель: МБУ «Одинцовский информационный центр»
Газета зарегистрирована в Управлении Федеральной службы по надзору в сфере связи, информационных технологий и массовых коммуникаций по ЦФО.
Свидетельство ПИ №ТУ50-02867 от 04.12.2019г.

Адрес редакции и издателя:
143005, Московская обл., г. Одинцово, б-р Маршала Крылова, д. 3

Тел. 8 (495) 591-63-17
E-mail: 6447152@mail.ru
Рекламный отдел: 8 (495) 773-71-79

Тираж: 100000 экз.

Отпечатано в ОАО «Московская газетная типография»
Адрес: 123995, Москва, ул. 1905 года, д. 7, стр. 1
Заказ № 2659

Дата выхода в свет: 14.10.2022
Время подписания в печать: по графику 13.10.2022 в 16:00

Распространяется бесплатно.

Точка зрения редакции не всегда совпадает с мнением авторов.
Ответственность за достоверность рекламной информации несут рекламодатели.
Телепрограмма предоставлена ЗАО «Сервис-ТВ».

12 +

Одинцовская НЕДЕЛЯ

Официальная информация

ЕЖЕНЕДЕЛЬНАЯ ГАЗЕТА ОДИНЦОВСКОГО ГОРОДСКОГО ОКРУГА • № 40 (986) | 14 октября 2022 г. • ИЗДАЕТСЯ С 2003 ГОДА

УЧАСТКОВЫЙ – ДОЛЖНОСТЬ НАРОДНАЯ

На днях стало известно, что полицейский Одинцовского округа Александр Щукин вышел в региональный этап Всероссийского конкурса «Народный участковый».

ТЕКСТ Ирина КОМЕЛЬ
ФОТО Дмитрий ГАВРИЛИН

Всероссийский конкурс «Народный участковый» проводится МВД России ежегодно в рамках региональной программы Московской области «Безопасность Подмосковья». Цель конкурса – повысить уровень доверия жителей к сотрудникам полиции, поднять престиж службы и сформировать позитивное общественное мнение о деятельности участковых уполномоченных. Конкурс «Народный участковый» проходит в три этапа. Первый этап позади. Победители определились большинством голосов жителей по итогам онлайн-голосования.

Быть участковым – большая ответственность и не каждому по плечу. Эта служба требует дисциплины, собранности, умения оперативно принимать решения и действовать, а еще понимать людей и быть достойным их доверия. «У каждого участкового много ответственных обязанностей – начиная с пресечения несанкционированной торговли и заканчивая уголовными делами, – говорит Александр Щукин. – Прежде всего, это профилактика преступлений и правонарушений на обслуживаемом участке, взаимодействие с гражданами, с общественными формированиями правоохранительной направленности и, конечно же, выявление и раскрытие преступлений. На одного участкового у нас приходится порядка пяти тысяч прописанного населения, но эта цифра больше, если учитывать тех, кто официально не зарегистрирован».

Александр Щукин в профессии 10 лет. Начинал как помощник участкового. В должность участкового уполномоченного вступил в 2019 году. Служить в органах внутренних дел Александр мечтал с детства. На профессиональный выбор повлиял пример отца: «Отец сотрудник милиции, приходил домой со службы в форме, и мне очень хотелось быть на него похожим. Свою роль сыграла и любовь к детективам. Поэтому я просто шел к мечте».

Сегодня лейтенант полиции следит за соблюдением закона и за порядком на территории 29-го административного участка в рабочем поселке Заречье. Помощь и внимание к людям считает главными критериями профессии.

С начала 2022 года участковым Щукиным раскрыто 24 преступления, составлено 144 административных протокола, исполнено 263 материала и девять отдельных поручений. Обязательной является так называемая отработка жилого сектора. Александр Щукин проверял свой участок уже более 60 раз. Все эти данные, конечно, тоже будут учтены на региональном этапе конкурса, но многое зависит и от нашей поддержки.

Проголосовать за участкового уполномоченного полиции ОМВД России по городу Одинцово можно на официальном сайте: https://одинцово.50.мвд.рф/

У СЛУЖБЫ – СРОКИ, А ПОГОНЫ – НАВСЕГДА

Начальник 1-го отдела полиции Управления МВД России по Одинцовскому округу, полковник полиции Игорь Власюк на днях сообщил о принятом решении уйти в запас.

ТЕКСТ Ирина КОМЕЛЬ
ФОТО из архива 1-го отдела полиции Управления МВД России Одинцовского округа

Игорь Леонидович Власюк отдал службе в полиции 21 год, из них 11 лет возглавлял 1-й отдел полиции по городу Одинцово. Плюс 10 лет армейской службы в Воздушно-десантных войсках.

«Можно сказать, я всю жизнь в Одинцовском районе, – вспоминает Игорь Леонидович. – Жили под Звенигородом, учился в Ершовской школе. С семьей в 1979 году приехали в Одинцово».

Семья – военная. Родители и дед – все военнослужащие. Так что вполне объяснимо, что в 16 лет Игорь поступил в Ленинградское дважды Краснознаменное командно-войсковое военное училище имени Кирова на факультет морской пехоты. После выпуска по распределению попал в Воздушно-десантные войска. Три года, с 1999 по 2001 год, командовал отдельной ротой спецназа Ленинградской десантно-штурмовой бригады.

В 2001 году принял решение поступить на службу в органы внутренних дел. Пришел в милицию в звании капитана. Начинал участковым. Был оперуполномоченным уголовного розыска, заместителем начальника двух поселковых (в то время) отделов. С 2011 года возглавил 1-й отдел полиции по городу Одинцово. Под его руководством работали около 10 сотрудников. Основная

задача – профилактика преступлений, оказание помощи жителям, борьба с терроризмом и экстремизмом. И вся ответственность за оперативную обстановку, за работу уголовного розыска, за раскрытие преступлений, учетно-организационную дисциплину, за воспитание личного состава, за материально-техническое обеспечение, за охрану общественного порядка – на начальнике отдела. Плюс выезды на происшествие в любое время суток. Приходилось во все вникать и ставить задачи. Без преувеличения – 24 часа семь дней в неделю.

Отдел на протяжении многих лет номинировался на звание лучшего среди девяти подразделений в Управлении и по раскрытию преступлений, и по материально-технической подготовке.

Подчиненные всегда радовались, если Игорь Леонидович лично выезжал на происшествие. Давно приметили, что с его приездом преступления часто раскрывались сразу на месте.

За свою службу Игорь Леонидович имеет благодарности от руководства и ведомственные награды. В числе наград – орден губернатора Московской области «Держава» II степени и орден «Генерал армии Маргелов».

«Я всегда хотел быть полезным обществу, помогать людям, бороться с негодяями и преступностью. Надеюсь, что многое удалось, и пришло время передать столь ответственную эстафету тем, кто идет нам на смену. Это логично. На сегодняшний день главным в жизни станет моя семья. Рад, что появится больше времени, которое смогу уделять своим близким», – говорит Игорь Власюк.

Квадрокоптеры и палатки – бойцам Донбасса

Активисты одинцовского отделения партии «Единая Россия» вместе с представителями окружной Общественной палаты, благотворительного Фонда помощи пострадавшим от вооруженных конфликтов и терроризма, одинцовскими сторонниками партии, молодогвардейцами и участниками движения «Серебряные волонтеры» собрали и отправили две машины с гуманитарной помощью для Донбасса. В составе груза два квадрокоптера, 700 комплектов термобелья, 700 палаток, подушки, одеяла, продукты питания и другие предметы первой необходимости.

Исполнительный секретарь одинцовского отделения «Единой России» Лариса Андреева от имени своих коллег по партии выразила благодарность Благотворительному фонду помощи пострадавшим от вооруженных конфликтов и терроризма, окружной Общественной палате, депутатам фракции «Единая Россия», активистам и неравнодушным жителям муниципалитета за ту неоценимую помощь, которую они оказывают нашим ребятам на Донбассе: «Каждую неделю машины с гуманитарной помощью отправляются туда от Одинцовского округа. Только за последнее время было подготовлено и отправлено девять гуманитарных грузов. Работа по сбору помощи продолжается, одинцовская «Единая Россия» максимально активно включена в этот процесс».

Ранее, в сентябре, руководитель фракции «Единой России» в окружном Совете депутатов Вячеслав Киреев вместе с коллегами по партии оказал помощь бойцам 60-й особой мотострелковой бригады «Ветераны», которая сейчас находится на Донбассе. По просьбе окружной Общественной палаты и местного казачества партийцы закупили и передали комплекты теплого белья и теплые костюмы камуфляжного цвета.

Для тех, кто живёт в невидимом мире

В Одинцовской библиотеке № 1 к Международному Дню белой трости прошел концерт «Мир на ощупь». В музыкальной программе приняли участие сотрудники библиотеки, ведущие творческие коллективы и сольные исполнители города Одинцово, воспитанники Одинцовской школы искусств «Классика». Депутаты Совета депутатов Одинцовского округа от фракции «Единая Россия» вместе со сторонниками партии, молодогвардейцами, волонтерами и сотрудниками ГИБДД поддержали эту важную акцию. Ее главная цель – еще раз привлечь внимание общественности к проблемам незрячих людей. «И напомнить, с какими трудностями чаще всего сталкиваются люди с ограниченными возможностями здоровья и как важно им помогать», – подчеркнул руководитель фракции «Единой России» в окружном Совете депутатов Вячеслав Киреев.

НАГРАДА ЗА ДОБРЫЕ ДЕЛА

«Добро.ОГО» – такое название получила премия общественного признания в сфере благотворительности и добровольчества в Одинцовском округе. Премия назначается организациям и гражданам за значительный вклад в социально-экономическое развитие муниципалитета.

Награда присуждается в номинациях «Доброволец года», «Благотворитель года», «Добрая инициатива», «Социальный журналист года», «Социальное СМИ года», «Добрая кампания», «Детская инициатива». Номинироваться на премию могут как физические лица, так и юридические организации, НКО, общественные организации, которые активно ведут социально-экономическую деятельность на территории округа.

В состав экспертного совета войдут представители общественности, государственные служащие, руководители общественных и государственных учреждений. Предусмотрено и народное голосование.

Награждение победителей состоится в преддверии Всероссийского для добровольца (волонтера) 5 декабря. Заявки на участие в премии принимаются до 25 октября на почту omc.odin@gmail.com.

НИКОЛЬСКОЕ ОТСАЛЮТОВАЛО ГОРОДУ-ГЕРОЮ ТУЛЕ

Торжественная передача символов VIII этапа военно-патриотической эстафеты «Салют Победе!», посвященной городу-герою Туле, от территориального управления Никольское в Новоивановское состоялась 7 октября в Доме культуры поселка Санатория имени Герцена.

ТЕКСТ Ирина КОМЕЛЬ

ФОТО из архива администрации округа

Событию было посвящено большое тематическое мероприятие с театрализованной постановкой, в основу которой лег разговор деда-ветерана со взрослым внуком. От лица фронтовика школьникам, сидящим в зале, рассказали в доступной возрасту форме о проведении оборонительной операции Тулы. Рассказ сопровождался видеорядом исторической хроники и фрагментов из художественных картин, а также творческими номерами вокальных и хореографических коллективов.

Ребята узнали историю «бронепоезда № 13», которому в народе присвоили прозвища «Тульский рабочий» и «Туляк». Историю старейшего оружейного завода страны и известной на весь мир кондитерской фабрики. Кстати, на одном из городских предприятий, выпускавшем противотанковые мины в годы войны, на готовые мины клеили фирменные наклейки «Тульский пряник». Авторы театральной постановки не обошли вниманием и историю одного из уникальнейших музыкальных инструментов – тульской гармони, которая в годы войны была причислена к вооружению Красной армии и служила «боевым орудием» солдат. В результате на тульской фабрике по изготовлению гармоник родился даже девиз: «Даешь каждой роте по гармони!».

Кульминацией события стала передача символов VIII этапа «Салют Победе!». Это копия Знамени Победы – главный символ победы над фашистскими захватчиками и олицетворение окончания Великой Отечественной войны, револьвер типа «Наган» – один из наиболее распространенных в Красной армии образцов личного оружия и письмо-треугольник. С фронта весточки домой посылали именно в таких треугольниках. Участников эстафеты приветствовала куратор проекта, председатель окружного Совета депутатов, член фракции «Единой России» Татьяна Одинцова: «Незыблемыми твердынями были и остаются – Родина, семья, славная история нашего государства и живые свидетели Победы – ветераны Великой Отечественной войны, которые в 1941-1945 годы сражались за наше мирное, счастливое будущее».

В поселке Санатория имени Герцена, пожалуй, каждая семья имеет свою военную историю. Да и бои Великой Отечественной проходили практически вплотную к этой территории. В память об этих событиях в центре поселка разбит парк ветеранов. На братской могиле всегда живые цветы.

«Сегодня история ратных подвигов продолжается. Легендарные «Русские Витязи» и «Стрижи» – современная визитная карточка этих мест. Само присутствие здесь элитных пилотажных групп – наша большая гордость и неоспоримый факт мощи страны. Наша молодежь растет на примерах мужества отцов и дедов. И, конечно, эти дети будут патриотами», – подчеркнул участник мероприятия, полковник в отставке военный летчик первого класса Виктор Свищев.

Социальная солидарность поколений

Акцию, приуроченную ко Дню пожилого человека в Московской области, провели активисты одинцовского отделения «Единой России» вместе с местными сторонниками партии.

Они встретились с участниками клуба «Серебряные волонтеры», ветеранами и представителями поколения детей войны и подарили сообществу пенсионеров новую микроволновую печь и специальные наборы от спонсора.

«Мы оказываем адресную помощь нашим пенсионерам, стараемся максимально оперативно оказать нужное содействие. Всегда поддерживаем мероприятия, которые проводятся для возрастных жителей нашего округа», – отметила исполнительный секретарь одинцовского отделения «Единой России» Лариса Андреева.

День пожилого человека отмечается 1 октября. Этот социально значимый праздник призван поддержать в обществе социальную солидарность с согражданами пожилого возраста, научить молодое поколение заботиться о старшем. Связь между людьми разных поколений позволяет сохранить общность культуры, преемственность традиций и нравственность установок.

В Одинцовском округе закуплено необходимое количество противогололёдных реагентов

Инспекторы Главного управления содержания территорий Московской области завершили итоговые выездные проверки городских округов с целью выяснения их готовности к зимнему периоду.

Проверки касались процедур по заключению контрактов на обслуживание техники, приобретение расходных материалов, наличие базового инвентаря, укомплектованность штата специалистов комплексной уборки.

Одним из часто встречающихся недочетов было недостаточное количество приобретенных противогололедных реагентов. Но, к примеру, в Одинцовском округе закуплено 2 638 тонн ПГМ, что является достаточным объемом для зимнего периода, – прокомментировала ситуацию с реагентами в нашем округе руководитель Главного управления содержания территорий Московской области в ранге министра Светлана Аипова.

Российские аграрии готовы заменить импортные гибриды семян

В рамках реализации партийных проектов «Российское село» и «Выбирай свое» депутат Московской областной Думы Дмитрий Голубков и депутаты окружного Совета депутатов от «Единой России» Вячеслав Киреев и директор Федерального научного центра овощеводства в поселке ВНИИССОК Алексей Солдатенко обсудили формирование семенного фонда овощей для всей страны. Алексей Солдатенко уверен, что российские ученые готовы в кратчайшие сроки заполнить российский рынок семян в том случае, если иностранные семеноводы прекратят поставлять свою продукцию в Россию.

«Продовольственная безопасность нашей страны – важнейшая задача, – подчеркивает руководитель фракции «Единой России» в окружном Совете депутатов Вячеслав Киреев. – Для ее успешного решения нужны огромные, пригодные для земледелия территории, грамотные специалисты, хорошая посевная, обрабатывающая и уборочная техника, а также современные удобрения и химикаты для борьбы с сорняками и вредными насекомыми. Важнейшей составляющей продовольственной безопасности и экономики в сельском хозяйстве является свой эффективный и приспособленный к природным условиям семенной фонд и посадочные материалы».

Задача селекционеров – обеспечение продовольственного суверенитета страны

Депутат Мособлдумы от «Единой России» Дмитрий Голубков в Федеральном научном центре овощеводства в поселке ВНИИССОК проверил качество ремонта здания института и осмотрел местные оранжереи, где селекционеры работают над новыми сортами овощей.

На встрече с коллективом, обсуждая текущую мировую ситуацию, он сказал: «Перед каждым из нас сейчас стоят большие вызовы. А на ученых в сфере сельского хозяйства ложится большая ответственность за обеспечение продовольственного суверенитета нашей страны. Но в научном центре овощеводства работают настоящие профессионалы, и они, уверен, справятся со всеми задачами».

В преддверии Дня сельского хозяйства депутат Мособлдумы также наградил лучших сотрудников института. Кстати, Федеральный научный центр овощеводства до 2017 года назывался Всероссийским научно-исследовательским институтом селекции и семеноводства овощных культур (ВНИИССОК). Это старейшее селекционное учреждение в России.

Об опасности сигналит рюкзак

Для первоклассников Перхушковской и Лесногородской школ активисты Одинцовского отделения «Единой России» провели открытые уроки по соблюдению Правил дорожного движения. Уроки прошли в формате викторины. Гости школьников также рассказали, как важно придерживаться простых правил вблизи проезжей части и на пешеходных переходах. Каждый ученик получил в подарок световозвращающие браслеты и брелоки. Закрепленные на одежде или рюкзаках, они делают маленького пешехода заметным для водителей при плохой погоде или в темное время суток. Сигнал «светлячков» реально предотвращает опасные ситуации на дороге.

За самбо, дзюдо и универсальный бой

Тренер высшей квалификационной категории, мастер спорта по самбо и джиу-джитсу, президент федерации самбо Одинцовского округа Дмитрий Кучаев объединил в рамках клуба «Моя система» команду настоящих профессионалов – мастеров спорта и кандидатов, дипломированных специалистов по единоборствам. Благодаря такому тренерскому составу, ребята, желающие освоить различные виды борьбы, дисциплинированно и целеустремленно посещают спортивные занятия в клубе. В секциях занимаются не только мальчики, но и девочки, показывая отличные результаты.

Активисты одинцовского отделения «Единой России» посетили тренировки по дзюдо и самбо в клубе и пожелали юным спортсменам и их профессиональным наставникам новых громких побед. Депутат окружного Совета Максим Ганин отметил, что в сезоне 2021-2022 юные спортсмены клуба «Моя система» в общей сложности участвовали более чем в 90 выездных соревнованиях. Ребята заняли 52 призовых места на первенствах и чемпионатах Московской области по самбо, дзюдо, джиу-джитсу и универсальному бою. За сезон было проведено 14 клубных мероприятий для спортсменов всех уровней подготовки. В их числе открытые ковры, аттестации на пояса, мастер-классы. А воспитаннику клуба Никите Шевчуку присвоено звание мастера спорта России.

В рамках социального раунда «Засветись» сотрудники Одинцовской Госавтоинспекции напомнили посетителям многофункционального центра о безопасном поведении на дороге

Сотрудники Одинцовской Госавтоинспекции призвали посетителей многофункционального центра соблюдать Правила дорожного движения и использовать на своей одежде световозвращающие элементы.

Автоинспекторы сделали акцент на том, что самыми уязвимыми участниками дорожного движения являются пешеходы. Особую актуальность проблема наездов на пешеходов в темное время суток приобретает с началом осенне-зимнего сезона. В условиях сумерек или темноты, наступающих осенью и зимой очень рано, водитель способен воспринимать только 5% информации от той, которую видит днем. Сопутствуют этому обычно неблагоприятные погодные условия – дождь, слякоть, туман, в зимнее время – снегопад, гололед. Световозвращающие элементы повышают видимость пешеходов на неосвещенной дороге и значительно снижают риск возникновения дорожно-транспортных происшествий с их участием.

Всем посетителям автоинспекторы пожелали быть вежливыми на дороге, соблюдать Правила дорожного движения и использовать на своей одежде световозвращающие элементы, а также подарили тематические листовки и световозвращающие ленты.

По сообщению ОГИБДД УМВД России по Одинцовскому городскому округу

Третий областной конкурс «ЭКОПОДМОСКОВЬЕ.РФ»

Стартовал ежегодный областной конкурс «ЭКОПОДМОСКОВЬЕ.РФ – сезон 2022-2023».

Конкурс организован Общественной палатой Московской области, региональным отделением Российского экологического общества, Комитетом по имущественным отношениям, природопользованию и экологии Мособлдумы.

Проект нацелен на экологическое просвещение подрастающего поколения по охране и защите окружающей среды, воспитание бережного отношения к природе родного края, грамотный подход к вопросам переработки отходов потребления и технологий сохранения лесов, почвенного, водного и воздушного бассейнов Подмосковья.

Конкурс проводится в третий раз, и в этом году его тема – «Экологические и природоохранные проекты подрастающего поколения Московской области».

Для участия в конкурсе приглашаются все желающие в возрасте от четырех до 22 лет. Могут быть представлены и коллективные работы детских садов, общеобразовательных, художественных школ, школ искусства, изостудий, клубов, кружков, волонтерских объединений.

Обязательным условием является проживание участника конкурса на территории Московской области или обучение в образовательном учреждении Подмосковья.

На конкурс принимаются рисунки и плакаты на тему экологии, защиты окружающей среды, видеоработы, минифильмы, фотографии о красоте природы Подмосковья.

До 20 декабря 2022 года проходит онлайн-прием заявок и работ на электронную почту konkurs@opmoeco.ru.

В конце года будет проведено торжественное награждение победителей и всех участников конкурса. Победителям будут вручены грамоты и подарки от партнеров конкурса.

Лучшие работы и информацию об авторах разместят на информационных ресурсах Московской области, региональной Общественной палаты, Мособлдумы, профильных СМИ, ресурсах Российского экологического общества и партнеров.

Планируется и размещение работ победителей в качестве социальной рекламы в Московской области и на выездных выставках в областные муниципалитеты.

Подробные правила конкурса размещены на официальном сайте: www.экоподмосковье.рф, а также на ресурсах региональной Общественной палаты и Российского экологического общества в сети Интернет.

Горячая линия по отлову безнадзорных собак

В Московской области начал работу кол-центр, куда жители могут сообщить о безнадзорных животных.

Телефон 8-800-550-65-22 работает круглосуточно.

Операторы горячей линии, открытой областным министерством сельского хозяйства, будут принимать заявки по отлову собак без владельцев в рамках программы по отлову, стерилизации, вакцинации и возвращению животных в прежнюю среду обитания.

Отлов проходит безопасно для животных, специалисты всегда стараются снизить уровень их стресса.

После стерилизации и послеоперационного восстановления животных выпускают в прежнюю среду обитания. На ухо им прикрепляют пластиковую бирку о прохождении через программу ОСВВ. Животных, проявляющих агрессию, оставляют в приюте.

Если вы увидели безнадзорных собак без бирок, позвоните по телефону горячей линии.

В рамках проекта «Онлайн-поликлиника» жители Московской области могут получить онлайн 4 вида медицинских справок на региональном портале госуслуг https://uslugi.mosreg.ru/zdrav/

- Справка об отсутствии контактов с инфекционными больными.

Предварительного осмотра специалистом не потребуется. Справка выдается, если по адресу проживания не зафиксированы инфекционные заболевания.

- Справка по форме 086/у, для абитуриентов.

Справка выдается онлайн, если в течение года школьник прошел профилактический осмотр.

- Справка для получения путевки на санаторно-курортное лечение (форма 070/у).

Оформляется онлайн при наличии ранее подтвержденных показаний на санаторно-курортное лечение.

- Справка о состоянии здоровья ребенка, отъезжающего в организацию отдыха детей и их оздоровления (форма 079/у).

Выдается детям, отправляющимся в оздоровительный или спортивный лагерь.

Оставить заявку на справку можно на региональном портале Госуслуги в разделе «Электронная регистратура» (вкладка – Справки) или в мобильном приложении регионального портала Госуслуги в разделе «Здоровье» (вкладка – Медицинские документы).

Готовая справка появится в вашем личном кабинете в течение трех рабочих дней с момента подачи заявления.

ЦСН ВО РОСГВАРДИИ объявляет приём граждан

Центр специального назначения вневедомственной охраны Росгвардии объявляет прием на службу граждан Российской Федерации в возрасте от 18 до 35 лет с образованием не ниже среднего полного на должности младшего начальствующего состава по охране административных зданий высших органов власти Российской Федерации, расположенных в городе Москве и Домодедовском районе Московской области.

• Стабильная заработная плата от 40 ООО рублей;

• Ежеквартальная дополнительная стимулирующая денежная выплата;

• Премия по итогам года;

• Денежная компенсация за сверхурочную работу, привлечение к исполнению служебных обязанностей в ночное время, выходные и нерабочие праздничные дни;

• Материальная помощь при уходе в отпуск и различных жизненных обстоятельствах;

• Ежегодный оплачиваемый отпуск от 40 календарных дней;

• Дополнительный оплачиваемый отпуск за стаж службы от 5 до 15 календарных дней;

• Возможность выхода на пенсию через 20 лет (с учетом службы в Вооруженных силах РФ и других органах исполнительной власти);

• Бесплатный проезд в общественном транспорте города Москвы;

• Возможность бесплатного обучения в ВУЗах ВНЕ и МВД РФ;

• Обеспечение служебным жильем или денежной компенсацией за найм жилого помещения иногородним с учетом членов семей;

• Возможность получения единовременной социальной выплаты для приобретения или строительства жилья;

• Бесплатное медицинское обеспечение, в том числе членам семьи в ведомственных медицинских учреждениях;

• Льготные условия при зачислении детей сотрудников в дошкольные и образовательные учреждения;

• Предоставление путевок в санатории и дома отдыха Росгвардии.

Телефоны для обращения кандидатов в подразделения ЦСН ВО Росгвардии отдел кадровой работы: 8-925-677-53-16, 8-499-241-00-59

ОГИБДД УМВД РОССИИ ПО ОДИНЦОВСКОМУ ГОРОДСКОМУ ОКРУГУ ИНФОРМИРУЕТ

Регистрационно-экзаменационное подразделение ОГИБДД УМВД России по Одинцовскому городскому округу

▶ Регистрация автотранспорта и замена водительских удостоверений осуществляется гражданам, записавшимся через портал госуслуг – **www. gosuslugi.ru** и по предварительной записи.

▶ Дни приема – вторник, среда, четверг, пятница, суббота с 9:00-18:00.

Подтвержденная учетная запись
помогает получать любые электронные услуги

Отдел технического надзора ОГИБДД УМВД России по Одинцовскому городскому округу осуществляет прием граждан

▶ **По внесению изменений в конструкцию транспортных средств**
Дни приема – среда 9:00-18:00; суббота с 9:00-18:00.

▶ **По выдаче свидетельства о допуске транспортных средств к перевозке опасных грузов (ДОПОГ)**
Дни приема – вторник 9:00-18:00; четверг 9:00-18:00.

▶ Подача первоначального заявления на установку газобаллонного оборудования возможна на адрес электронной почты **tn50_46241@mvd.ru.**

Отдел технического надзора ОГИБДД: 8-495-598-28-54

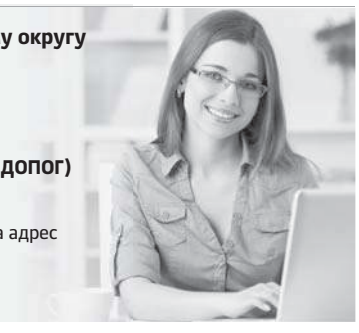

ИЗВЕЩЕНИЕ

О ПРОВЕДЕНИИ СОБРАНИЯ О СОГЛАСОВАНИИ МЕСТОПОЛОЖЕНИЯ ГРАНИЦЫ ЗЕМЕЛЬНЫХ УЧАСТКОВ

Кадастровым инженером Неталиевой А.К., почтовый адрес: 416156, АО, Красноярский р-н, с. Черемуха, ул. Джамбула, 56, тел.89275841245, aigul.net1@mail.ru, № регистрации в государственном реестре лиц 31260 выполняются кадастровые работы в отношении земельного участка с КН 50:20:0090213:103, расположенного: МО, Одинцовский рн, с/о Шараповский, с. Шарапово, уч. 40.

Заказчиком работ является: Широкова Н.Э., почтовый адрес МО, Одинцовский рн, пос. Горбольница №45, д. 5, кв. 37, тел. 89067817674.

Собрание по поводу согласования местоположения границ состоится по адресу: МО, г. Дмитров, ул. Московская, 29, оф. 113, 14 ноября 2022г. в 10 часов 00 минут.

С проектом межевого плана земельного участка можно ознакомиться по адресу: МО, г. Дмитров, ул. Московская, 29, оф. 113. Требования о проведении согласования местоположения границ земельного участка на местности принимаются с 14 октября 2022г. по 14 ноября 2022г., обоснованные возражения о местоположении границ земельного участка после ознакомления с проектом межевого плана принимаются с 14 октября 2022г. по 14 ноября 2022г., по адресу: МО, г. Дмитров, ул. Московская, 29, оф. 113.

Смежным земельным участком являются участки расположенные: МО, Одинцовский рн, с. Шарапово, уч. 41 с КН 50:20:0090213:307; МО, Одинцовский рн, с. Шарапово, ГП-4, уч.39 с КН 50:20:0090213:416, МО, Одинцовский рн, с. Шарапово, ГП-4, уч.46 с КН 50:20:0090213:94 и со смежными участками, расположенными в кадастровом квартале 50:20:0090213.

При проведении согласования местоположения границ при себе необходимо иметь документ, удостоверяющий личность, а также документы о правах на земельный участок (ч.12 ст.39, ч.2 ст.40 ФЗ от 24.07.2007 г. № 221- ФЗ «О кадастровой деятельности»).

ПОСТАНОВЛЕНИЕ

АДМИНИСТРАЦИИ ОДИНЦОВСКОГО ГОРОДСКОГО ОКРУГА МОСКОВСКОЙ ОБЛАСТИ

05.10.2022 № 5442

О внесении изменений в Прейскурант на платные образовательные услуги, оказываемые муниципальными образовательными организациями, подведомственными Управлению образования Администрации Одинцовского городского округа Московской области в 2022-2023 учебном году, утвержденный постановлением Администрации Одинцовского городского округа Московской области от 18.08.2022 № 3924

Руководствуясь Федеральным законом от 29.12.2012 № 273-ФЗ «Об образовании в Российской Федерации», учитывая ходатайства руководителей образовательных учреждений, в целях уточнения и расширения перечня платных образовательных услуг,

ПОСТАНОВЛЯЮ:

Внести в Прейскурант на платные образовательные услуги, оказываемые муниципальными образовательными организациями, подведомственными Управлению образования Администрации Одинцовского городского округа Московской области в 2022-2023 учебном году, утвержденный постановлением Администрации Одинцовского городского округа Московской области от 18.08.2022 № 3924 (далее – Прейскурант), следующие изменения:

1) строки 137-142, 237, 527, 925, 1180 Прейскуранта изложить в следующей редакции:

«

137.		Физическое развитие «Кожаный мяч»	350	2
138.	МБОУ Одинцовская гимназия № 4 Дошкольное отделение	Речевое развитие «Умники и умницы»	250	2
139.		Художественно – эстетическое развитие «Самоделкин»	300	2
140.		Физическое развитие «Ритмопластика»	125	2
141.		Художественно – эстетическое развитие «Золотой ключик»	250	2
142.		Художественно – эстетическое развитие «Соловушка»	250	2
237.		Спецкурс «Физика для любознательных»	355	1
527.	МБОУ Одинцовская СОШ № 17 с УИОП	Преподавание по спецкурсу «Открываем новые грани русского языка и математики»	375	2
925.	МБОУ Жаворонковская СОШ	Преподавание по спецкурсу «Сложные задачи синтаксиса»	300	1
1180.	МАОУ «Православная гимназия во имя преподобного Саввы Сторожевского» г. Звенигорода	Преподавание по спецкурсу «Мягкая игрушка»	525	1

»,

2) дополнить Прейскурант строками 1275 – 1320 следующего содержания:

«

1275.	МБОУ Одинцовская средняя общеобразовательная школа №3	Обучение по дополнительным образовательным программам «Волейбол»	375	2
1276.	МБОУ Одинцовская средняя общеобразовательная школа №3	Обучение по дополнительным образовательным программам «Баскетбольная практика»	375	2
1277.	МБОУ Одинцовская СОШ №3 структурное подразделение Дошкольное отделение	Художественно-эстетическое, социально-личностное развитие «Звонкие колокольчики»	225	2
1278.	МБОУ Одинцовская СОШ №3 структурное подразделение Дошкольное отделение	Познавательное развитие «Учись читать»	225	2
1279.	МБОУ Одинцовская СОШ №3 структурное подразделение Дошкольное отделение	Познавательное развитие «Чудеса своими руками»	225	2
1280.	МБОУ Одинцовская гимназия №4 Дошкольное отделение	Художественно-эстетическое развитие «Нотки»	300	2
1281.	МБОУ Одинцовская гимназия №4 Дошкольное отделение	Познавательное развитие «В стране занимательной математики»	300	2
1282.	МБОУ Одинцовская СОШ №9 им. М.И. Неделина	Преподавание по спецкурсу "Как решить нестандартную задачу по информатике "	300	1
1283.	МБОУ Одинцовская СОШ №9 им. М.И. Неделина Дошкольное отделение	Социально – коммуникативное, познавательное, речевое развитие «Речевая Мозаика»	220	2
1284.	МБОУ Одинцовская СОШ №9 им. М.И. Неделина Дошкольное отделение	Социально – коммуникативное, познавательное, речевое развитие «Занимательный английский»	220	2
1285.	МБОУ Одинцовская гимназия №11	Преподавание по спецкурсу «Английский для жизни»	300	2
1286.	МБОУ Одинцовская гимназия №11	Преподавание по спецкурсу «Человек, общество, мир»	300	2
1287.	МБОУ Одинцовская гимназия №11	Преподавание по спецкурсу Познавательное развитие «АБВГДейка»	300	2
1288.	МБОУ Одинцовская гимназия №13	Преподавание по специальному курсу «Математический практикум»	250	1
1289.	МБОУ Одинцовская гимназия №13	Преподавание по специальному курсу «Интенсивный русский в вопросах и ответах»	250	1
1290.	МБОУ Одинцовская гимназия №13	Преподавание по специальному курсу по русскому языку «Трудные случаи орфографии»	250	1
1291.	МБОУ Одинцовская гимназия №13	Преподавание по специальному курсу по русскому языку «Удивительный мир русской словесности»	350	1
1292.	МБОУ Одинцовская гимназия №13	Преподавание по специальному курсу «Логическое мышление»	250	1
1293.	МБОУ Одинцовская гимназия №13	Преподавание по специальному курсу «Чудеса своими руками»	250	1
1294.	МБОУ Одинцовская гимназия №13	Преподавание по специальному курсу «Удивительный мир математики»	250	1
1295.	МБОУ Одинцовская гимназия №13	Преподавание по специальному курсу «Увлекательная математика»	250	1
1296.	МБОУ Одинцовская гимназия №13	Преподавание по специальному курсу «Занимательный русский»	250	1
1297.	МБОУ Одинцовская гимназия №13	Преподавание по специальному курсу «Адаптация детей дошкольного возраста к школе-3»: Развитие речи «Азбука – читалочка» Развитие математических представлений у детей дошкольного возраста «Раз-ступенька, два-ступенька» Развитие мелкой моторики и координации «Я готовлюсь к письму»	175 175 175	2 2 2
1298.	МБОУ Одинцовская СОШ № 17 с УИОП	Преподавание по спецкурсу «Язык родной, дружи со мной»	375	2
1299.	МБОУ Одинцовская СОШ № 17 с УИОП	Преподавание по спецкурсу «Математический гений»	375	2
1300.	МБОУ Одинцовская СОШ № 17 с УИОП	Преподавание по спецкурсу «Учимся писать грамотно»	500	1
1301.	МБОУ Одинцовская СОШ № 17 с УИОП	Преподавание по спецкурсу «Школа бизнеса и права»	250	2
1302.	МБОУ Одинцовская СОШ № 17 с УИОП	Преподавание по спецкурсу «Школа юный блогер и журналист»	250	2
1303.	МБОУ Одинцовская СОШ № 17 с УИОП	Музыкально – развлекательный урок «Танцы и песни о важном»	175	3
1304.	МБОУ Одинцовская лингвистическая гимназия	Преподавание по специальному курсу «Компьютерная графика»	625	1
1305.	МБОУ Одинцовская лингвистическая гимназия	Спецкурс физкультурно-спортивной направленности: Тэквондо	333	3
1306.	МБОУ Жаворонковская СОШ	Преподавание по спецкурсу «Практическая география»	300	2
1307.	МБОУ Лесногородская СОШ (общеобразовательное отделение Дубковская школа)	Преподавание по специальному курсу «За страницами учебника физики»	500	1
1308.	МБОУ Лесногородская СОШ (общеобразовательное отделение Дубковская школа)	Преподавание по программе спортивной направленности «Спортивные танцы»	400	2
1309.	Муниципальное бюджетное общеобразовательное учреждение Саввино–Каринская средняя общеобразовательная школа	Преподавание по спецкурсу «Скорочтение»	300	2
1310.	Муниципальное бюджетное общеобразовательное учреждение Саввино–Каринская средняя общеобразовательная школа	Физическое развитие «Аэробика»	300	2
1311.	Муниципальное бюджетное общеобразовательное учреждение Саввино-Каринская средняя общеобразовательная школа	Познавательное развитие «Умники и умницы»	300	2
1312.	Муниципальное бюджетное общеобразовательное учреждение Саввино-Каринская средняя общеобразовательная школа	Техническое творчество «Анимация»	300	2
1313.	Муниципальное бюджетное общеобразовательное учреждение Саввино-Каринская средняя общеобразовательная школа	Техническое творчество «Кулинарный поединок»	300	1
1314.	Муниципальное бюджетное общеобразовательное учреждение Саввино-Каринская средняя общеобразовательная школа	Преподавание по спецкурсу «Русский язык как иностранный»	300	2
1315.	Муниципальное бюджетное общеобразовательное учреждение Саввино-Каринская средняя общеобразовательная школа	Художественно-эстетическое развитие «Студия декора»	300	1
1316.	Муниципальное бюджетное общеобразовательное учреждение Саввино-Каринская средняя общеобразовательная школа	Театральная студия «Юные таланты»	200	2
1317.	Муниципальное бюджетное общеобразовательное учреждение Саввино-Каринская средняя общеобразовательная школа Дошкольное отделение	Художественно-эстетическое развитие «Рукоделие»	300	1
1318.	МАУДО ОЦЭВ	Обучение по дополнительным общеразвивающим программам художественной направленности: «Студия художественной вышивки»	550	1
1319.	МАУДО ОЦЭВ	Обучение по дополнительным общеразвивающим программам художественной направленности: «Глиняная игрушка»	475	2
1320.	МАУДО ОЦЭВ	Обучение по дополнительным общеразвивающим программам социально-гуманитарной направленности: «Я фотограф»	325	2

».

2. Опубликовать настоящее постановление в официальных средствах массовой информации Одинцовского городского округа Московской области и разместить в сети «Интернет» на официальных сайтах Одинцовского городского округа Московской области и Управления образования Администрации Одинцовского городского округа Московской области.

3. Настоящее постановление вступает в силу со дня его официального опубликования и распространяется на правоотношения, возникшие с 01.10.2022.

Глава Одинцовского городского округа А.Р. Иванов

ПОСТАНОВЛЕНИЕ
АДМИНИСТРАЦИИ ОДИНЦОВСКОГО ГОРОДСКОГО ОКРУГА МОСКОВСКОЙ ОБЛАСТИ

05.10.2022 № 5418

О внесении изменений в Порядок предоставления и расходования субсидий из бюджета Одинцовского городского округа Московской области на создание и содержание дополнительных мест для детей в возрасте от 1,5 до 7 лет в муниципальных образовательных организациях, расположенных на территории Одинцовского городского округа Московской области, осуществляющих присмотр и уход за детьми, утвержденный постановлением Администрации Одинцовского городского округа Московской области от 27.10.2021 № 3920

Руководствуясь Порядком предоставления и распределения субсидий, предоставляемых из бюджета Московской области бюджетам муниципальных образований Московской области, предусмотренных мероприятием «02.04. Предоставление субсидий бюджетам муниципальных образований Московской области на создание и содержание дополнительных мест для детей в возрасте от 1,5 до 7 лет в организациях, осуществляющих присмотр и уход за детьми», утвержденным государственной программой Московской области «Образование Подмосковья» на 2020-2026 годы, в соответствии с письмом Министерства образования Московской области от 02.08.2022 №18Исх-16333/17-01 и в целях приведения в соответствие действующему законодательству,

ПОСТАНОВЛЯЮ:

1. Внести в пункт 11 Порядка предоставления и расходования субсидий из бюджета Одинцовского городского округа Московской области на создание и содержание дополнительных мест для детей в возрасте от 1,5 до 7 лет в муниципальных образовательных организациях, расположенных на территории Одинцовского городского округа Московской области, осуществляющих присмотр и уход за детьми, утвержденный постановлением Администрации Одинцовского городского округа Московской области от 27.10.2021 № 3920 (с изменениями от 11.07.2022 №3090) (далее - Порядок), следующие изменения:

1) абзац четвертый изложить в следующей редакции:

«Sсозд – объем субсидии на создание и содержание дополнительных мест для детей в возрасте от 1,5 до 7 лет в организациях по присмотру и уходу за детьми в части создания дополнительных мест для детей от 1,5 до 7 лет в муниципальных образовательных организациях, осуществляющих присмотр и уход за детьми, определяется по формуле:»;

2) абзац восьмой изложить в следующей редакции:

«Sсод – размер субсидии на создание и содержание дополнительных мест для детей в возрасте от 1,5 до 7 лет в муниципальных образовательных организациях, осуществляющих присмотр и уход за детьми в части содержания дополнительных мест для детей от 1,5 до 7 лет в организациях по присмотру и уходу за детьми;»;

3) абзацы одиннадцатый, двенадцатый и тринадцатый изложить в следующей редакции:

«Kсод – среднегодовая численность воспитанников в возрасте от 1,5 до 7 лет, за которыми осуществляется присмотр и уход, зачисленных на места, созданные с 01 января текущего года;

Н – среднегодовая численность работников, осуществляющих присмотр и уход в подразделениях муниципальных образовательных организаций в Московской области, в которых создаются дополнительные места для детей в возрасте от 1,5 до 7 лет, занимающих не менее одной ставки по соответствующей основной штатной должности;

Rмдд – размер ежемесячной доплаты за напряженный труд работникам, осуществляющим присмотр и уход в подразделениях муниципальных образовательных организаций в Московской области, в которых создаются дополнительные места для детей в возрасте от 1,5 до 7 лет, на одного работника в год, равный 2 500 рублей;».

2. В пункт 17 Порядка внести следующие изменения:

1) в абзаце шестом после слов «созданных в соответствующем году» дополнить словами «дополнительных мест для детей в возрасте от 1,5 до 7 лет и фактической среднегодовой численности в соответствующем году»;

2) абзац восьмой изложить в следующей редакции:

«Sфакт созд – объем субсидии на создание и содержание дополнительных мест от 1,5 до 7 лет в муниципальных образовательных организациях по присмотру и уходу за детьми в части создания дополнительных мест для детей от 1,5 до 7 лет муниципальных образовательных в организациях по присмотру и уходу за детьми, рассчитанный по нормативам с учетом фактического количества детей за соответствующий финансовый год в возрасте от 1,5 до 7 лет, за которыми осуществляется присмотр и уход, на дополнительных местах в муниципальных образовательных организациях по присмотру и уходу за детьми, определяется по формуле:»;

3) абзац десятый и одиннадцатый изложить в следующей редакции:

«Kфакт – фактическое количество детей за соответствующий финансовый год в возрасте от 1,5 до 7 лет, направленных и зачисленных в Единой информационной системе «Зачисление в ДОУ» на созданные дополнительные места в муниципальных образовательных организациях по присмотру и уходу за детьми;

Sфакт сод – объем субсидии на создание и содержание дополнительных мест для детей от 1,5 до 7 лет в муниципальных образовательных организациях по присмотру и уходу за детьми в части содержания мест в организациях муниципальных образовательных по присмотру и уходу за детьми, рассчитанный по нормативам с учетом фактической среднегодовой численности воспитанников в возрасте от 1,5 до 7 лет, за которыми осуществляется присмотр и уход, на дополнительных местах в муниципальных образовательных организациях по присмотру и уходу за детьми, определяется по формуле:»;

4) абзац четырнадцатый изложить в следующей редакции:

«Нфакт – фактическая среднегодовая численность работников, осуществляющих присмотр и уход в подразделениях муниципальных образовательных организаций в Московской области, в которых создаются дополнительные места для детей в возрасте от 1,5 до 7 лет, занимающих не менее одной ставки по соответствующей основной штатной должности.».

3. В Соглашение о предоставлении из бюджета Одинцовского городского округа Московской области субсидии на создание и содержание дополнительных мест для детей в возрасте от 1,5 до 7 лет в муниципальных образовательных организациях, расположенных на территории Одинцовского городского округа Московской области, осуществляющих присмотр и уход за детьми, являющееся Приложением 2 к Порядку (далее- Соглашение) внести следующие изменения:

1) абзац пятый пункта 1.4. Соглашения изложить в следующей редакции:

«Sсозд = Iсозд X Kсозд, где:»;

2) абзац седьмой пункта 1.4. Соглашения изложить в следующей редакции:

«Kсозд – количество создаваемых дополнительных мест для детей в возрасте от 1,5 до 7 лет в муниципальных образовательных организациях по присмотру и уходу за детьми;»;

3) абзац восьмой пункта 1.4 Соглашения исключить;

4) абзацы девятый, десятый пункта 1.4. Соглашения изложить в следующей редакции:

«Sсод – размер субсидии на создание и содержание дополнительных мест для детей в возрасте от 1,5 до 7 лет в муниципальных образовательных организациях, осуществляющих присмотр и уход за детьми в части содержания дополнительных мест для детей от 1,5 до 7 лет в организациях по присмотру и уходу за детьми;

Sсод = (Iсод x Kсод +H x Rмдд x 1,302) x N, где:»;

5) абзац двенадцатый пункта 1.4. Соглашения изложить в следующей редакции:

«Kсод – среднегодовая численность воспитанников в возрасте от 1,5 до 7 лет, за которыми осуществляется присмотр и уход, зачисленных на места, созданные с 01 января текущего года;»;

6) дополнить пункт 1.4. Соглашения абзацами следующего содержания:

«Н – среднегодовая численность работников, осуществляющих присмотр и уход в подразделениях муниципальных образовательных организаций в Московской области, в которых создаются дополнительные места для детей в возрасте от 1,5 до 7 лет, занимающих не менее одной ставки по соответствующей основной штатной должности;

Rмдд – размер ежемесячной доплаты за напряженный труд работникам, осуществляющим присмотр и уход в подразделениях муниципальных образовательных организаций в Московской области, в которых создаются дополнительные места для детей в возрасте от 1,5 до 7 лет, на одного работника в год, равный 2 500 рублей;

1,302 – коэффициент начислений на выплаты по оплате труда в соответствии с законодательством Российской Федерации.».

4. Опубликовать настоящее постановление в официальных средствах массовой информации Одинцовского городского округа и разместить на официальных сайтах в сети «Интернет» Одинцовского городского округа Московской области и Управления образования Администрации Одинцовского городского округа Московской области.

5. Настоящее постановление вступает в силу со дня его официального опубликования и применяется к правоотношениям, возникшим с 28.07.2022.

Глава Одинцовского городского округа А.Р. Иванов

ПОСТАНОВЛЕНИЕ
АДМИНИСТРАЦИИ ОДИНЦОВСКОГО ГОРОДСКОГО ОКРУГА МОСКОВСКОЙ ОБЛАСТИ

05.10.2022 № 5422

О внесении изменений в Порядок определения объема и условий предоставления субсидий муниципальным бюджетным и автономным учреждениям Одинцовского городского округа Московской области на иные цели, утвержденный постановлением Администрации Одинцовского городского округа Московской области от 30.12.2019 № 2343

В соответствии с абзацем вторым пункта 1 статьи 78.1 Бюджетного кодекса Российской Федерации, Уставом Одинцовского городского округа Московской области

ПОСТАНОВЛЯЮ:

1. Дополнить пункт 1 Порядка определения объема и условий предоставления субсидий муниципальным бюджетным и автономным учреждениям Одинцовского городского округа Московской области на иные цели, утвержденного постановлением Администрации Одинцовского городского округа Московской области от 30.12.2019 № 2343, абзацем следующего содержания:

« - на содержание имущества, находящегося в оперативном управлении муниципальных учреждений, предоставляемого ими на безвозмездной основе муниципальным учреждениям образования, культуры, физической культуры и спорта.».

2. Опубликовать настоящее постановление в официальных средствах массовой информации Одинцовского городского округа Московской области и на официальном сайте Одинцовского городского округа.

3. Постановление вступает в силу с даты подписания и распространяется на правоотношения, возникшие с 01.09.2022.

Глава Одинцовского городского округа А.Р. Иванов

ПОСТАНОВЛЕНИЕ
АДМИНИСТРАЦИИ ОДИНЦОВСКОГО ГОРОДСКОГО ОКРУГА МОСКОВСКОЙ ОБЛАСТИ

05.10.2022 № 5423

О назначении поэтапного схода граждан в деревне Сколково Одинцовского городского округа

В соответствии со статьей 25.1 Федерального закона от 06.10.2003 № 131-ФЗ «Об общих принципах организации местного самоуправления в Российской Федерации», Законом Московской области от 17.07.2018 №124/2018-ОЗ «О старостах сельских населенных пунктов в Московской области», Уставом Одинцовского городского округа Московской области, руководствуясь Положением о старостах сельских населенных пунктов в Одинцовском городском округе Московской области, утвержденным решением Совета депутатов Одинцовского городского округа Московской области от 05.11.2019 № 20/10, принимая во внимание инициативу граждан проживающих в деревне Сколково от 31.08.2022,

ПОСТАНОВЛЯЮ:

1. Назначить проведение поэтапного схода граждан в деревне Сколково Одинцовского городского округа по вопросу выдвижения кандидатуры старосты данного сельского населенного пункта на 15.10.2022, 22.10.2022, 29.10.2022 в 12.00.

2. Сход граждан (этапы схода) провести вблизи малого пруда в деревне Сколково по адресу: Московская область, Одинцовский район, деревня Сколково, напротив д. 9А.

3. Учитывать численность граждан, проживающих на территории деревни Сколково и обладающих активным избирательным правом - 268 (двести шестьдесят восемь) человек.

4. Образовать комиссию по проведению поэтапного схода граждан в деревне Сколково в следующем составе:

1) Вагина Виктория Владимировна – заведующий сектором ЖКХ и благоустройства Территориального управления Новоивановское Администрации Одинцовского городского округа Московской области;

2) Кирюшкин Андрей Владимирович – главный эксперт сектора ЖКХ и благоустройства Территориального управления Новоивановское Администрации Одинцовского городского округа Московской области;

3) Зафиров Георгий Сергеевич – заместитель начальника отдела по работе с общественными объединениями и территориями Управления территориальной политики и социальных коммуникаций Администрации Одинцовского городского округа Московской области.

5. Опубликовать настоящее постановление в официальных средствах массовой информации и разместить на официальном сайте Одинцовского городского округа.

6. Настоящее постановление вступает в силу со дня официального опубликования.

7. Контроль за выполнением настоящего постановления возложить на Заместителя Главы Администрации Одинцовского городского округа Неретина Р.В.

Глава Одинцовского городского округа А.Р. Иванов

ПОСТАНОВЛЕНИЕ
АДМИНИСТРАЦИИ ОДИНЦОВСКОГО ГОРОДСКОГО ОКРУГА МОСКОВСКОЙ ОБЛАСТИ

12.09.2022 № 4659

Об основных направлениях бюджетной и налоговой политики Одинцовского городского округа Московской области на 2023 год и плановый период 2024 и 2025 годов

Руководствуясь статьями 172, 184.2 Бюджетного кодекса Российской Федерации, Федеральным законом от 06.10.2003 № 131-ФЗ «Об общих принципах организации местного самоуправления в Российской Федерации», Указами Президента Российской Федерации от 07.05.2018 № 204 «О национальных целях и стратегических задачах развития Российской Федерации на период до 2024 года» и от 21.07.2020 № 474 «О национальных целях развития Российской Федерации на период до 2030 года», Стратегией пространственного развития Российской Федерации на период до 2025 года, утвержденной распоряжением Правительства Российской Федерации от 13.02.2019 № 207-р, государственной программой Российской Федерации «Развитие федеративных отношений и создание условий для эффективного и ответственного управления региональными и муниципальными финансами», утвержденной постановлением Правительства Российской Федерации от 18.05.2016 № 445, Основными направлениями бюджетной, налоговой и таможенно-тарифной политики Российской Федерации на очередной финансовый год и на плановый период, Бюджетным прогнозом Московской области на долгосрочный период до 2028 года, утвержденным постановлением Правительства Московской области от 14.03.2017 № 141/8, прогнозом социально-экономического развития Московской области на 2023-2025 годы, Положением о бюджетном процессе в Одинцовском городском округе Московской области, утвержденным решением Совета депутатов Одинцовского городского округа Московской области от 28.08.2019 № 8/8, а также проектом прогноза социально-экономического развития Одинцовского городского округа Московской области на 2023-2025 годы,

ПОСТАНОВЛЯЮ:

1. Утвердить «Основные направления бюджетной и налоговой политики Одинцовского городского округа Московской области на 2023 год и плановый период 2024 и 2025 годов» (прилагается).

2. Опубликовать настоящее постановление в официальных средствах массовой информации Одинцовского городского округа и разместить на официальном сайте Одинцовского городского округа Московской области в сети «Интернет».

3. Настоящее постановление вступает в силу со дня его официального опубликования.

4. Контроль за исполнением настоящего постановления возложить на заместителя Главы Администрации - начальника Финансово-казначейского управления Администрации Одинцовского городского округа Тарасову Л. В.

Глава Одинцовского городского округа А.Р. Иванов

СООБЩЕНИЕ
ОБ УСТАНОВЛЕНИИ ПУБЛИЧНОГО СЕРВИТУТА

Администрация Одинцовского городского округа Московской области, рассмотрев ходатайство ОАО «РЖД» от 28.09.2022 № Р001-1154326553-64249530 об установлении публичного сервитута в целях переустройства городских сетей связи и их неотъемлемых технологических частей, сообщает о возможном установлении публичного сервитута в отношении части земельного участка с кадастровым номером 50:20:0030214:321, и территории земель, государственная собственность на которые не разграничена, расположенных в Одинцовском городском округе, Московской области, г. Одинцово.

Заинтересованные лица могут ознакомиться с поступившим ходатайством об установлении публичного сервитута и прилагаемым к нему сведениям о границах публичного сервитута в Администрации Одинцовского городского округа по адресу: Московская область, г. Одинцово, ул. Маршала Жукова, д. 28, каб. 437, тел. 8(495)5962025 (приемный день – пятница с 10-00 до 13-00) и на официальном сайте Администрации Одинцовского городского округа www.odin.ru.

Правообладатели земельного участка, в отношении которого испрашивается публичный сервитут, если их права не зарегистрированы в Едином государственном реестре недвижимости, в течение 15 дней со дня опубликования сообщения, предусмотренного п.п. 1 п. 3 ст. 39.42 Земельного кодекса РФ, могут подать заявление об учете их прав на земельные участки с приложением копий документов, подтверждающих эти права. В заявлении указывается способ связи с правообладателями земельных участков (почтовый адрес и (или) адрес электронной почты). Правообладатели земельных участков, подавшие такие заявления по истечении указанного срока, несут риски невозможности обеспечения их прав в связи с отсутствием информации о таких лицах и их правах на земельные участки.

ПОСТАНОВЛЕНИЕ
АДМИНИСТРАЦИИ ОДИНЦОВСКОГО ГОРОДСКОГО ОКРУГА МОСКОВСКОЙ ОБЛАСТИ

10.10.2022 № 5595

О внесении изменений в состав ликвидационной комиссии Муниципального автономного учреждения Одинцовского городского округа Московской области «Городские парки»

Руководствуясь Уставом Одинцовского городского округа Московской области и Порядком принятия решения о создании, реорганизации, изменении типа ликвидации муниципальных учреждений Одинцовского городского округа Московской области утвержденным постановлением Администрации Одинцовского городского округа Московской области от 05.09.2022 № 4443 «О ликвидации Муниципального автономного учреждения Одинцовского городского округа Московской области «Городские парки»» внести следующие изменения:

ПОСТАНОВЛЯЮ:

1. В состав ликвидационной комиссии, утвержденный Постановлением Администрации Одинцовского городского округа Московской области от 13.10.2021 № 3700,

1) включить в состав ликвидационной комиссии и назначить председателем ликвидационной комиссии: Ичетовкина Сергея Григорьевича – директора Муниципального автономного учреждения Одинцовского городского округа Московской области «Городские парки»;

2) исключить из состава ликвидационной комиссии Мухину Л.Н.

2. Опубликовать настоящее постановление в официальных средствах массовой информации Одинцовского городского округа Московской области и разместить на официальном сайте Одинцовского городского округа Московской области в сети «Интернет».

3. Настоящее постановление вступает в силу с даты подписания.

Глава Одинцовского городского округа А.Р. Иванов

Утверждены
Постановлением Администрации Одинцовского городского округа
Московской области от 12.09.2022 № 4659

Основные направления бюджетной и налоговой политики Одинцовского городского округа Московской области на 2023 год и плановый период 2024 и 2025 годов

I. Основные положения

Основные направления бюджетной и налоговой политики Одинцовского городского округа Московской области на 2023 год и плановый период 2024 и 2025 годов (далее – Основные направления) разработаны в соответствии со статьями 172, 184.2 Бюджетного кодекса Российской Федерации, Положением о бюджетном процессе в Одинцовском городском округе Московской области, утвержденным решением Совета депутатов Одинцовского городского округа Московской области от 28.08.2019 № 8/8.

Формирование Основных направлений осуществлялось на основе прогноза социально-экономического развития Московской области на 2023-2025 годы, с учетом положений Федерального закона от 06.10.2003 № 131-ФЗ «Об общих принципах организации местного самоуправления в Российской Федерации», Указов Президента Российской Федерации от 07.05.2018 № 204 «О национальных целях и стратегических задачах развития Российской Федерации на период до 2024 года» и от 21.07.2020 № 474 «О национальных целях развития Российской Федерации на период до 2030 года», Стратегии пространственного развития Российской Федерации на период до 2025 года, утвержденной распоряжением Правительства Российской Федерации от 13.02.2019 № 207-р, государственной программы Российской Федерации «Развитие федеративных отношений и создание условий для эффективного и ответственного управления региональными и муниципальными финансами», утвержденной постановлением Правительства Российской Федерации от 18.05.2016 № 445, Основных направлений бюджетной, налоговой и таможенно-тарифной политики Российской Федерации на очередной финансовый год и на плановый период, Бюджетного прогноза Московской области на долгосрочный период до 2028 года, утвержденного постановлением Правительства Московской области от 14.03.2017 № 141/8, а также проекта прогноза социально-экономического развития Одинцовского городского округа Московской области на 2023-2025 годы.

В Одинцовском городском округе определены следующие приоритеты в сфере управления муниципальными финансами:

- создание условий для устойчивого исполнения бюджета городского округа, в том числе для повышения бюджетной обеспеченности городского округа;

- участие в реализации национальных и инфраструктурных проектов;

- совершенствование программного метода планирования расходов местного бюджета с целью повышения эффективности расходов и их увязка с программными целями и задачами;

- повышение качества управления муниципальными финансами в общественном секторе;

- проведение мониторинга качества управления муниципальными финансами, обеспечение открытости и прозрачности бюджетного процесса;

- эффективное управление муниципальным долгом.

Основные направления бюджетной и налоговой политики являются основой для составления проекта бюджета Одинцовского городского округа Московской области на 2023 год и плановый период 2024 и 2025 годов, а также для повышения качества бюджетного процесса, обеспечения рационального, эффективного и результативного расходования бюджетных средств.

Долговая политика в Одинцовском городском округе Московской области в 2023-2025 годах, как и ранее, будет исходить из целей сбалансированности бюджета Одинцовского городского округа Московской области.

Проведение предсказуемой и ответственной бюджетной политики, обеспечение долгосрочной сбалансированности и устойчивости бюджетной системы Одинцовского городского округа обеспечат экономическую стабильность и необходимые условия для повышения эффективности деятельности органов местного самоуправления в городском округе по обеспечению потребностей граждан и общества в муниципальных услугах на территории Одинцовского городского округа Московской области, улучшению их качества и доступности.

II. Основные итоги бюджетной и налоговой политики Одинцовского городского округа Московской области в 2021 году

Экономическая политика в 2021 году была ориентирована на борьбу с последствиями пандемии посредством создания условий для быстрого восстановления деловой активности и занятости.

В 2021 году на федеральном и региональном уровне реализованы следующие изменения законодательства:

- прекращение с 01 января 2021 года действия единого налога на вмененный доход для определенных видов деятельности; переход плательщиков ЕНВД на упрощенную систему налогообложения; патентную систему налогообложения (индивидуальные предприниматели); общую систему налогообложения;

- действие до 31.12.2026 ставки единого сельскохозяйственного налога на территории Московской области в размере 0 процентов для всех категорий налогоплательщиков, указанных в статье 346.2 Налогового кодекса Российской Федерации;

- изменение порядка определения и увеличение размеров потенциально возможного к получению годового дохода индивидуальным предпринимателем, применяющим патентную систему налогообложения;

- продление до 31.12.2023 действия налоговой ставки в размере 0 процентов для впервые зарегистрированных налогоплательщиков – индивидуальных предпринимателей, осуществляющих виды предпринимательской деятельности, определенные статьями 2.1, 2.2 закона Московской области от 06.11.2012 № 164/2012-ОЗ "О патентной системе налогообложения на территории Московской области";

- продление до 31.12.2023 действия налоговой ставки в размере 0 процентов для впервые зарегистрированных налогоплательщиков – индивидуальных предпринимателей, осуществляющих виды предпринимательской деятельности в производственной, социальной и (или) научной сферах, в сфере бытовых услуг населению, определенных статьями 2.2, 2.3 закона Московской области от 12.02.2009 № 9/2009-ОЗ «О ставках налога, взимаемого в связи с применением упрощенной системы налогообложения».

В 2021 году в бюджет Одинцовского городского округа поступило доходов в сумме 27 735 млн. руб., что на 5 551 млн. руб. или на 25% больше, чем в 2020 году.

Налоговых и неналоговых доходов в 2021 году поступило на 2 606 млн. руб. или на 22% больше по сравнению с 2020 годом. При плане 14 396 млн. руб. фактические поступления составили 14 657 млн. руб., сверх плана получено 260 млн. руб., исполнение 101,8%.

В 2022 году в бюджет округа планируется получить доходов в сумме 36 037 млн. руб., в том числе налоговых и неналоговых доходов в размере 15 813 млн. руб.

Расходы бюджета Одинцовского городского округа в 2021 году при плане 29 503 млн. руб. составили 28 008 млн. руб., что на 24% больше по сравнению с расходами в 2020 году. Исполнение плана составило 95%.

Выход экономики округа на допандемийный уровень позволил обеспечить рост собственных доходов бюджета, рост расходов бюджета округа, а также сохранить высокий уровень социальных расходов и продолжить реализацию важных приоритетных задач.

Расходы бюджета Одинцовского городского округа в 2021 году были сформированы на основе муниципальных программ, которые повышают эффективность расходования средств за счет выполнения количественных и качественных целевых показателей, характеризующих достижение целей и решение задач, утвержденных в муниципальных программах. Программные расходы бюджета округа составили 97,7%.

Формирование бюджета на основе муниципальных программ позволяет гарантированно обеспечить финансовыми ресурсами действующие расходные обязательства, прозрачно и конкурентно распределять имеющиеся средства.

В бюджете городского округа 83% от общей суммы расходов составляют расходы на социальную сферу, сферу ЖКХ и национальную экономику.

В 2022 году запланированы расходы в объеме 39 116 млн. руб.

По состоянию на 01.01.2022 года в Одинцовском городском округе функционируют 122 муниципальных учреждения. Из общего числа учреждений в округе 18 – казенные, 83 – бюджетных и 21 - автономных учреждений.

В 2021 году муниципальная долговая политика Одинцовского городского округа Московской области исходила из целей сбалансированности бюджета Одинцовского городского округа Московской области, путем привлечения заемных средств в объеме, не превышающем размеров, установленных Бюджетным Кодексом.

По состоянию на 01.01.2022 объем долговых обязательств бюджета Одинцовского городского округа составил 1 487 млн. руб. со сроком погашения в 2023-2025 годах, или 10,1% от собственных доходов бюджета.

Формирование и исполнение бюджета городского округа, совершенствование бюджетного процесса в Одинцовском городском округе проведено в соответствии с требованиями Бюджетного кодекса Российской Федерации.

По результатам проведенной Министерством экономики и финансов Московской области оценки долговой устойчивости муниципальных образований Одинцовский городской округ классифицирован в 2021 году в группе муниципальных образований с высоким уровнем долговой устойчивости.

Также по результатам мониторинга и оценки качества управления муниципальными финансами за 2021 год Правительством Московской области Одинцовскому городскому округу присвоена 1 (наивысшая) степень качества управления муниципальными финансами.

III. Налоговые расходы

Меры государственной и муниципальной поддержки физических и юридических лиц в соответствии с приоритетами социально-экономической политики в виде предоставления льгот и преференций по налогам являются по своей сути аналогом прямых бюджетных расходов, поэтому отнесены к налоговым расходам.

Под налоговыми расходами понимаются выпадающие доходы бюджета Одинцовского городского округа Московской области, обусловленные налоговыми льготами, освобождениями и иными преференциями по местным налогам, установленными решениями Совета депутатов Одинцовского городского округа, предусмотренными в качестве мер муниципальной поддержки в соответствии с целями муниципальных программ и (или) целями социально-экономической политики, не относящимися к муниципальным программам.

Целью мониторинга налоговых расходов, регулярного анализа объемов и оценки их эффективности является проведение оптимизации налоговых льгот и преференций при сохранении установленных целевых показателей муниципальных программ.

При формировании основных направлений бюджетной и налоговой политики городского округа на 2023 год и на плановый период 2024 и 2025 годов учитываются итоги оценки эффективности налоговых расходов Одинцовского городского округа за 2021 год, проведенной в соответствии с Порядком формирования перечня налоговых расходов и оценки налоговых расходов Одинцовского городского округа Московской области, утвержденным постановлением Администрации Одинцовского городского округа от 22.06.2020 № 1481.

Информация о количестве налогоплательщиков, воспользовавшихся налоговыми льготами, и суммах налоговых расходов Одинцовского городского округа за 2021 год в разрезе установленных налоговых льгот, сформирована на основании данных, представленных МРИ ФНС России №22 по Московской области, налогоплательщиками.

В соответствии с решением Совета депутатов Одинцовского городского округа от 05.11.2019 № 7/10 «О земельном налоге на территории Одинцовского городского округа Московской области» установлены ставки в пониженном размере и налоговые льготы для отдельных категорий налогоплательщиков – юридических и физических лиц в виде полного или частичного освобождения от уплаты земельного налога.

Финансово-казначейским управлением Администрации Одинцовского городского округа сформирован перечень налоговых расходов городского округа на 2021 год, который согласован кураторами налоговых расходов и размещен на официальном сайте Администрации Одинцовского городского округа в разделе "Финансы".

Объем налоговых расходов Одинцовского городского округа в 2020-2025 гг. (млн. руб.)

Наименование показателя/ период	Оценка ФКУ					
	2020 год	2021 год	2022 год	2023 год	2024 год	2025 год
Налоговые расходы по земельному налогу	2238	2341	359	359	359	359

По данным налоговых органов правом на налоговые преференции по земельному налогу за 2021 год воспользовались 4 942 налогоплательщика, в том числе 114 организаций и 4 828 физических лиц.

Объем выпадающих доходов в 2021 году составил 341,0 млн. руб., или 7,8 % от общего объема земельного налога, поступившего в местный бюджет.

По целевым категориям налоговые расходы Одинцовского городского округа подразделяются следующим образом:

технические налоговые расходы – 2 по 79 налогоплательщикам,

социальные – 7 по 4 863 налогоплательщикам.

Основной объем налоговых расходов при предоставлении преференций по земельному налогу для налогоплательщиков – юридических лиц, приходится на технические налоговые расходы и составляет 279,7 млн. руб., или 82%. Данные льготы предоставлены органам местного самоуправления Одинцовского городского округа и муниципальным казенным, бюджетным и автономным учреждениям, финансовое обеспечение деятельности которых осуществляется за счет средств бюджета Одинцовского городского округа, и направлены на исключение встречных финансовых потоков: позволяют исключить встречное бюджетное финансирование на выполнение налоговых обязательств организаций перед бюджетом городского округа.

Остальные налоговые расходы при предоставлении льгот и установлении пониженных ставок по земельному налогу относятся к социальной целевой категории, составляющей 61,3 млн. руб. или 18%. Налоговые преференции распространяются на организации, реализующие важные для граждан мероприятия в социальной сфере, направлены на создание благоприятных условий для расширения и повышения качества услуг населению в сфере медицинского и социального обслуживания, расширения возможностей для оздоровления, занятий физической культурой и спортом, развития туристических направлений и эффективности использования общественного пространства с целью повышения уровня жизни.

Кроме того социальные налоговые расходы обусловлены налоговыми преференциями, предоставленными физическим лицам, имеющим большие заслуги перед государством и обществом, социально незащищенным и отдельным малообеспеченным категориям граждан округа, и направлены на снижение налоговой нагрузки, улучшение качества и комфортности их жизни.

Результаты оценки эффективности налоговых льгот утверждены Комиссией по формированию итогов оценки эффективности налоговых расходов Одинцовского городского округа.

По итогам проведения оценки эффективности налоговых льгот и иных преференций определено, что все налоговые расходы являются приемлемыми (достаточными); принято решение сохранить на 2023 год и плановый период 2024-2025 годов все налоговые льготы и иные преференции, предусмотренные решением Совета депутатов Одинцовского городского округа от 05.11.2019г. № 7/10 «О земельном налоге на территории Одинцовского городского округа Московской области».

IV. Основные направления налоговой политики на 2023 год и плановый период 2024 и 2025 годов

При составлении проекта бюджета доходы формируются по нормативам отчислений, установленным бюджетным законодательством Российской Федерации и Московской области.

Основные направления налоговой политики Одинцовского городского округа Московской области на 2023 год и плановый период 2024 и 2025 годов разработаны с учетом реализованных с 2021 года и принятых в 2022 году на федеральном и региональном уровне изменений законодательства:

- введение прогрессивной шкалы по налогу на доходы физических лиц: доходы свыше 5,0 млн. рублей облагаются налогом по ставке 15% с определением норматива зачисления в местный бюджет в размере 13%;

- введение механизма единого налогового платежа;

- установление до 31.12.2025 пониженной налоговой ставки для IT – кампаний по налогу, взимаемому в связи с применением упрощенной системы налогообложения;

- участие Московской области с 01.07.2022 по 31.12.2027 в эксперименте по установлению специального налогового режима «Автоматизированная упрощенная система налогообложения»;

- изменение для определенных видов деятельности в 2022 году сроков уплаты налога, взимаемого в связи с применением упрощенной системы налогообложения, с возможностью перечисления по одной шестой в течение 6 месяцев после 30.11.2022.

Приоритеты налоговой политики Одинцовского городского округа Московской области на 2023 год и плановый период 2024 и 2025 годов направлены на:

- преодоление спада экономики, вызванного введением мировым сообществом в отношении Российской Федерации экономических санкций, использование механизмов импортозамещения, наращивание реальных доходов граждан, сокращение уровня бедности;

- сохранение стабильной налоговой системы, поддержание сбалансированности и устойчивости бюджета Одинцовского городского округа Московской области;

- стимулирование и развитие малого и среднего бизнеса;

- недопущение роста налоговой нагрузки на экономику;

- улучшение инвестиционного климата и поддержку инновационного предпринимательства в Одинцовском городском округе Московской области;

- привлечение к постановке на налоговый учет новых налогоплательщиков;

- осуществление комплекса мероприятий, обеспечивающих реализацию налогового потенциала имущественных налогов за счет оценки эффективности налоговых расходов;

- вовлечение объектов налогообложения по местным налогам в налоговый оборот;

- продолжение работы по эффективному межведомственному взаимодействию, целями которого являются повышение уровня собираемости налоговых и неналоговых доходов бюджета Одинцовского городского округа;

- сокращение недоимки по налогам и другим обязательным платежам в местный бюджет;

- совершенствование налогового администрирования, взаимодействия и совместной работы с администраторами доходов;

- повышение эффективности управления и распоряжения объектами муниципальной собственности Одинцовского городского округа Московской области;

- регистрацию прав на объекты муниципальной собственности городского округа в целях использования муниципального имущества в качестве актива;

- проведение работы по инвентаризации земельных участков в целях их эффективного использования для реализации значимых для развития Одинцовского городского округа проектов;

- мобилизацию платежей в сфере земельно-имущественных отношений и обеспечение полного учета имущественных объектов, являющихся одним из ключевых ресурсов влияния на доходность бюджета Одинцовского городского округа Московской области;

- приватизацию муниципального имущества;

- активизацию работы органов муниципального контроля по выявлению правонарушений на территории Одинцовского городского округа в целях привлечения к материальной ответственности;

- поиск новых источников пополнения местного бюджета.

V. Основные направления бюджетной политики на 2023 год и плановый период 2024 и 2025 годов

Выход экономики округа на допандемийный уровень и рост собственных доходов бюджета позволит при сохранении высокого уровня социальных расходов продолжить реализацию приоритетных целевых показателей национальных и региональных проектов, установленных на 2023-2025 годы, реализацию инфраструктурных проектов, осуществляемых за счёт средств инфраструктурных бюджетных кредитов из федерального бюджета, развитие коммунальной, дорожно-транспортной, инженерной и социальной инфраструктуры, обеспечение экологической безопасности региона, благоустройство общественных территорий, создание комфортной среды проживания.

При формировании бюджета Одинцовского городского округа Московской области необходимо обеспечить финансированием действующие расходные обязательства. Принятие новых расходных обязательств должно проводиться с учетом оценки их эффективности и возможных сроков и механизмов реализации в пределах имеющихся ресурсов.

Бюджетная политика на 2023 год и плановый период 2024 и 2025 годов в части расходов бюджета городского округа должна отвечать принципам консервативного бюджетного планирования и направлена на дальнейшее повышение эффективности расходов бюджета. Ключевыми требованиями к расходной части местного бюджета должны быть бережливость и максимальная отдача.

Основными направлениями бюджетной политики в области расходов являются:

- определение четких приоритетов использования бюджетных средств с учетом текущей экономической ситуации: при планировании бюджетных ассигнований на 2023 год и плановый период 2024 и 2025 годов следует детально оценить содержание муниципальных программ, соразмерив объемы их финансового обеспечения с реальными возможностями бюджета;

- обеспечение выполнения целевых показателей муниципальных программ, преемственность показателей достижения определенных целей, обозначенных в муниципальных программах, целям и задачам, обозначенным в государственных программах, для обеспечения их увязки;

- привлечение в бюджет межбюджетных трансфертов из бюджетов других уровней в целях софинансирования мероприятий муниципальных программ;

- реализация приоритетных проектов, учитывающих объединение управленческих решений и бюджетных ассигнований на финансовое обеспечение программных мероприятий, направленных на достижение целевых показателей по соответствующим направлениям;

- участие Одинцовского городского округа в реализации федеральных и региональных национальных проектов, уточнение подходов в бюджетной классификации за счет обособления бюджетных ассигнований на реализацию национальных проектов;

- расширение применения практик инициативного бюджетирования;

- применение нормативов материально-технического обеспечения органов местного самоуправления и муниципальных казенных учреждений при планировании бюджетных ассигнований;

- бережливость и максимальная отдача, снижение неэффективных расходов бюджета округа, обеспечение исполнения гарантированных расходных обязательств, мониторинг бюджетных затрат на закупку товаров, работ и услуг для муниципальных нужд и нужд муниципальных учреждений, объемов субсидий из бюджета городского округа некоммерческим организациям, юридическим лицам, индивидуальным предпринимателям, а также иных возможных к сокращению расходов;

- привлечение частных инвестиций;

- оказание поддержки субъектам малого и среднего предпринимательства;

- принятие решений, направленных на поддержание уровня оплаты труда работников муниципальных учреждений социальной сферы в соответствии с Указом Президента Российской Федерации от 7 мая 2012 года № 597 «О мероприятиях по реализации государственной социальной политики»;

- повышение эффективности функционирования контрактной системы в части совершенствования системы организации закупок товаров, работ, услуг для обеспечения муниципальных нужд;

- совершенствование механизмов контроля за соблюдением требований законодательства в сфере закупок и исполнением условий контрактов, соотнесение фактических расходов и нормативных затрат, то есть осуществление нормоконтроля;

- увязка муниципальных заданий на оказание муниципальных услуг с целевыми показателями муниципальных программ;

- повышение ответственности муниципальных учреждений за невыполнение муниципальных заданий, в том числе установление требований об обязательном возврате средств субсидии в бюджет городского округа или соответствующего поселения в случае недостижения объемных показателей, установленных в муниципальном задании;

- унификация соглашений о предоставлении субсидий из бюджета городского округа юридическим и физическим лицам в целях возмещения недополученных доходов или финансового обеспечения затрат, связанных с производством товаров, выполнением работ, оказанием услуг путем применения типовой формы, утвержденной в соответствии с Общими требованиями к нормативным правовым актам, регулирующим предоставление субсидий юридическим лицам, индивидуальным предпринимателям и физическим лицам;

- повышение достоверности и информативности данных бюджетной отчетности для всех заинтересованных пользователей.

Долговая политика в 2023-2025 годах будет строиться на принципах безусловного исполнения и обслуживания принятых долговых обязательств в полном объеме и в установленные сроки.

Основными направлениями долговой политики Одинцовского городского округа Московской области являются:

1) поддержание величины муниципального долга Одинцовского городского округа Московской области на экономически безопасном уровне;

2) распределение долговой нагрузки на Одинцовский городской округ с целью обеспечения ежемесячной сбалансированности бюджета;

3) контроль при среднесрочном планировании объемов заимствований, осуществляемых в нынешних и прогнозируемых экономических условиях, для сохранения долговой нагрузки на управляемом уровне;

4) минимизация стоимости заимствований;

5) сохранение репутации Одинцовского городского округа Московской области как надежного заемщика, безупречно и своевременно выполняющего финансовые обязательства;

6) осуществление привлечения новых заимствований с учетом соблюдения ограничений, установленных Бюджетным кодексом Российской Федерации в отношении объема муниципального долга и расходов на его обслуживание, потребности бюджета Одинцовского городского округа и экономической возможности по мобилизации ресурсов;

7) использование механизмов оперативного управления долговыми обязательствами Одинцовского городского округа Московской области:

- корректировка сроков привлечения заимствований;

- сокращение объема заимствований с учетом результатов исполнения бюджета Одинцовского городского округа Московской области;

8) обеспечение своевременного и полного учета долговых обязательств;

9) информирование населения Одинцовского городского округа о состоянии муниципального долга.

VI. Заключительные положения

Эффективное, ответственное и прозрачное управление бюджетными средствами Одинцовского городского округа является важнейшим условием для повышения уровня и качества жизни населения, устойчивого экономического роста, модернизации социальной сферы и достижения других стратегических целей социально-экономического развития округа.

Обеспечение полного и доступного информирования населения Одинцовского городского округа Московской области о бюджете городского округа и отчетах о его исполнении, повышения открытости и прозрачности информации об управлении бюджетными средствами округа должно найти отражение в регулярной публикации «бюджета для граждан» на официальном сайте Одинцовского городского округа Московской области.

Заместитель Главы Администрации - начальник Финансово-казначейского управления Л.В. Тарасова

ПОСТАНОВЛЕНИЕ
АДМИНИСТРАЦИИ ОДИНЦОВСКОГО ГОРОДСКОГО ОКРУГА МОСКОВСКОЙ ОБЛАСТИ

29.09.2022 № 5253

О внесении изменений в постановление Администрации Одинцовского городского округа Московской области от 18.05.2022 № 2007 «Об утверждении схемы организации дорожного движения на территории Одинцовского городского округа Московской области»

В целях обеспечения безопасного дорожного движения на дорогах общего пользования местного значения на территории Одинцовского городского округа Московской области,

ПОСТАНОВЛЯЮ:

1. Внести в пункт 3 постановления Администрации Одинцовского городского округа Московской области от 18.05.2022 № 2007 «Об утверждении схемы организации дорожного движения на территории Одинцовского городского округа Московской области», следующее изменение:

цифры «15.08.2022» заменить цифрами «20.11.2022».

2. Признать утратившим силу постановление Администрации Одинцовского городского округа Московской области от 16.08.2022 № 3868 «О внесении изменений в постановление от 18.05.2022 № 2007 «Об утверждении схемы организации дорожного движения на территории Одинцовского городского округа Московской области».

3. Настоящее постановление вступает в силу со дня его подписания и распространяется на правоотношения, возникшие с 30.09.2022.

4. Опубликовать настоящее постановление в официальных средствах массовой информации и на официальном сайте Одинцовского городского округа Московской области в сети «Интернет».

Глава Одинцовского городского округа А.Р. Иванов

ОПОВЕЩЕНИЕ
О НАЧАЛЕ ОБЩЕСТВЕННЫХ ОБСУЖДЕНИЙ

На общественные обсуждения выносится проект «Внесение изменений в Генеральный план Одинцовского городского округа Московской области, за исключением территории бывшего городского округа Звенигород Московской области, применительно к населенному пункту деревня Аниково».

Общественные обсуждения проводятся в порядке установленном статьей 28 Градостроительного кодекса Российской Федерации, статьей 7 Федерального закона от 14.03.2022 №58-ФЗ «О внесении изменений в отдельные законодательные акты Российской Федерации», в соответствии с Положением о порядке организации и проведения общественных обсуждений или публичных слушаний по вопросам градостроительной деятельности в Одинцовском городском округе Московской области.

Орган, уполномоченный на проведение общественных обсуждений – Администрация Одинцовского городского округа Московской области.

Срок проведения общественных обсуждений – с 14.10.2022 по 11.11.2022.

Информационные материалы по теме общественных обсуждений, будут представлены на экспозиции в период с 21.10.2022 по 07.11.2022:

- в Управлении градостроительной деятельности Администрации Одинцовского городского округа Московской области по адресу: Московская область, г.Одинцово, ул. М. Бирюзова, д.15, корп.А, каб. 212, часы работы: Понедельник – Четверг с 10-00 до 18-00, Пятница с 10-00 до 15-00, перерыв на обед с 13-00 до 13-45;
- в Территориальном управлении Никольское Администрации Одинцовского городского округа Московской области по адресу: Московская область, Одинцовский городской округ, посёлок Старый Городок, ул. Школьная, д. 25 в часы работы управления.

Консультация по теме общественных обсуждений будет проводиться:

- 27.10.2022 с 17-00 до 18-00 по адресу: Московская область, Одинцовский городской округ, д. Аниково, рядом с жилым домом 16.

В период проведения общественных обсуждений, участники общественных обсуждений имеют право представить свои предложения и замечания в срок с 21.10.2022 до 07.11.2022 по обсуждаемому проекту посредством:

- записи предложений и замечаний в период проведения консультаций;
- личного обращения в уполномоченный орган на имя Главы Одинцовского городского округа Московской области Иванова А.Р. по адресу: 143000, Московская область, Одинцовский район, г. Одинцово, ул. Маршала Жукова, д. 28.;
- почтового отправления.

Информационные материалы по проекту «Внесение изменений в Генеральный план Одинцовского городского округа Московской области, за исключением территории бывшего городского округа Звенигород Московской области, применительно к населенному пункту деревня Аниково» будут размещены на сайте odin.ru 21.10.2022.

Начальник Управления градостроительной деятельности Администрации Одинцовского городского округа Московской области Н.В. Рыбакова

ПРЕДПИСАНИЕ

7 октября 2022 г.

Межведомственной Комиссией по решению вопросов о демонтаже самовольно установленных некапитальных объектов на территории Одинцовского городского округа Московской области, на основании Акта о выявлении самовольно установленного некапитального объекта от «07» октября 2022 г. установлено, что некапитальные объекты: а именно металлический гараж, расположенный по адресу: Московская область, г. Одинцово, ул. 1-я Вокзальная, вблизи д. 69, самовольно установлен и используются на земельном участке, не отведенном (предоставленном) для этих целей в установленном порядке, находящемся на территории Одинцовского городского округа Московской области

В соответствии с п. 2 ст. 76 Земельного кодекса РФ владельцу необходимо освободить незаконно занятый земельный участок и демонтировать вышеуказанный объект в срок до «18» октября 2022 г.

В случае невыполнения данного предписания будет осуществлен принудительный демонтаж и эвакуация самовольно установленного некапитального объекта в место временного хранения с последующим взысканием с владельца демонтированного самовольно установленного некапитального объекта произведенных расходов.

Контактный телефон межведомственной Комиссии: +7 495 181-90-00 доб. 4312.

Председатель межведомственной Комиссии Журавлев А.А.

ПОСТАНОВЛЕНИЕ
АДМИНИСТРАЦИИ ОДИНЦОВСКОГО ГОРОДСКОГО ОКРУГА МОСКОВСКОЙ ОБЛАСТИ

29.08.2022 № 4228

О внесении изменений в базовые нормативные затраты на оказание муниципальных услуг в сфере дополнительного образования в области искусств муниципальными учреждениями Одинцовского городского округа Московской области

Руководствуясь Порядком определения нормативных затрат на оказание муниципальными учреждениями Одинцовского городского округа Московской области муниципальных услуг (выполнение работ) физическим и юридическим лицам, утверждённым решением Совета депутатов Одинцовского городского округа Московской области от 20.12.2019 № 20/12,

ПОСТАНОВЛЯЮ:

1. Внести в базовые нормативные затраты на оказание муниципальных услуг в сфере культуры муниципальными учреждениями Одинцовского городского округа Московской области, утверждённые постановлением Администрации Одинцовского городского округа Московской области от 20.12.2019 № 2087 (в редакции от 13.09.2022 № 4672), следующие изменения:

1) дополнить строками 9, 9.1 следующего содержания:

«

9	Реализация дополнительных предпрофессиональных программ в области искусств – программа музыкальный фольклор Уникальный номер реестровой записи 802112О.99.0.ББ55АГ84000	585,503322011	0,000000000	200,929150815	786,432472826
9.1	средства бюджета городского округа	585,503322011	0,000000000	200,929150815	786,432472826

».

2. Опубликовать настоящее постановление в официальных средствах массовой информации и на официальном сайте Одинцовского городского округа Московской области в сети «Интернет».

3. Настоящее постановление вступает в силу с 01.09.2022.

Глава Одинцовского городского округа А.Р. Иванов

ПОСТАНОВЛЕНИЕ
АДМИНИСТРАЦИИ ОДИНЦОВСКОГО ГОРОДСКОГО ОКРУГА МОСКОВСКОЙ ОБЛАСТИ

07.10.2022 № 5560

О мерах по обеспечению пожарной безопасности в осенне-зимний период 2022-2023 годов на территории Одинцовского городского округа Московской области

В соответствии с Федеральными законами от 06.10.2003 № 131-ФЗ «Об общих принципах организации местного самоуправления в Российской Федерации», от 21.12.1994 № 69-ФЗ «О пожарной безопасности», от 22.07.2008 № 123-ФЗ «Технический регламент о требованиях пожарной безопасности», постановлением Правительства Российской Федерации от 16.09.2020 № 1479 «Об утверждении Правил противопожарного режима в Российской Федерации» и в целях обеспечения пожарной безопасности на территории Одинцовского городского округа в осенне-зимний период 2022-2023 годов,

ПОСТАНОВЛЯЮ:

1. Начальникам Территориальных управлений Администрации Одинцовского городского округа обеспечить:

1) совместно с Управлением МВД России по Одинцовскому городскому округу (Лопатин И.П.) организацию на подведомственных территориях мероприятий по проверке зданий, помещений и бесхозяйных объектов на предмет проживания в них лиц без соответствующей регистрации и определенного места жительства, а также по пресечению в этих местах случаев возникновения пожаров;

2) совместно с отделом надзорной деятельности и профилактической работы по Одинцовскому городскому округу Управления надзорной деятельности и профилактической работы Главного управления МЧС России по Московской области (Сторожук В.А.) проведение комплекса профилактических мероприятий пожарной безопасности по подготовке жилого фонда к осенне-зимнему периоду 2022-2023 годов;

3) организацию разъяснительной работы среди населения о соблюдении правил пожарной безопасности в осенне-зимний период 2022-2023 годов.

2. Начальнику Управления образования Администрации Одинцовского городского округа (Ткачева О.А.) обеспечить проведение в образовательных учреждениях занятий (тренировок) по эвакуации персонала и учащихся в случае пожара и чрезвычайных ситуаций.

3. Рекомендовать руководителям учреждений, организаций и предприятий, эксплуатирующих объекты с массовым пребыванием людей, независимо от форм собственности и ведомственной принадлежности:

1) не использовать газобаллонное оборудование, если оно не предусмотрено проектной документацией на здания (сооружения, строения);

2) проверить состояние источников противопожарного водоснабжения и средств обеспечения пожарной безопасности подведомственных объектов, при выявлении недостатков устранить их в кратчайшие сроки;

3) обеспечить исправность и готовность аварийных выходов на подведомственных объектах к проведению эвакуации людей;

4) обеспечить соблюдение требований пожарной безопасности при проведении праздничных мероприятий на подведомственных объектах.

4. Рекомендовать руководителям управляющих компаний, обслуживающих жилые фонды, проверить состояние внутридомового пожарного оборудования, при выявлении - устранить недостатки, а также очистить подъезды, лестничные марши, лифтовые шахты и другие общественные места от всех видов мусора, проверить исправность электрооборудования, в том числе лифтового.

5. Рекомендовать руководителям медицинских учреждений здравоохранения, расположенных на территории Одинцовского городского округа, организовать проведение занятий (тренировок) по эвакуации персонала и больных в случае пожара и чрезвычайных ситуаций.

6. Рекомендовать отделу надзорной деятельности и профилактической работы по Одинцовскому городскому округу Управления надзорной деятельности и профилактической работы Главного Управления МЧС России по Московской области (Сторожук В.А.) во взаимодействии с административно-техническими и надзорными органами взять под особый контроль вопросы состояния пожарной безопасности при проведении массовых мероприятий, Новогодних и Рождественских праздников на территории Одинцовского городского округа.

7. Главным редакторам газет «Новые рубежи» (Дроздов И.О.) и «Одинцовская неделя» (Дьячкова Н.В.) обеспечить доведение информационной пропаганды, направленной на разъяснение жителям округа правил пожарной безопасности в осенне-зимний период 2022-2023 годов.

8. Опубликовать настоящее постановление в официальных средствах массовой информации и на официальном сайте Одинцовского городского округа Московской области в сети Интернет.

9. Настоящее постановление вступает в силу с даты его подписания.

10. Контроль за выполнением настоящего постановления возложить на заместителя Главы Администрации Одинцовского городского округа Ширманова М.В.

Глава Одинцовского городского округа А.Р. Иванов

ПОСТАНОВЛЕНИЕ
АДМИНИСТРАЦИИ ОДИНЦОВСКОГО ГОРОДСКОГО ОКРУГА МОСКОВСКОЙ ОБЛАСТИ

11.10.2022 № 5603

О внесении изменений в Прейскурант на платные услуги, оказываемые Муниципальным бюджетным учреждением спорта Одинцовская спортивная школа Олимпийского резерва, утверждённый постановлением Администрации Одинцовского городского округа Московской области от 18.08.2022 № 3923

ПОСТАНОВЛЯЮ:

1. Внести в Прейскурант на платные услуги, оказываемые Муниципальным бюджетным учреждением спорта Одинцовская спортивная школа Олимпийского резерва (далее – Прейскурант), утверждённый постановлением Администрации Одинцовского городского округа Московской области от 18.08.2022 № 3923 «Об утверждении прейскурантов на платные услуги, оказываемые муниципальными учреждениями спорта Одинцовского городского округа Московской области с 01.09.2022», изменения, дополнив таблицу 2 раздела 2 Прейскуранта строкой 8 следующего содержания:

8	Групповые занятия по софтболу в спортивно-оздоровительных группах (на 3 месяца)	12 занятий по 45 минут
2 106,00	1 872,00	

».

2. Опубликовать настоящее постановление в официальных средствах массовой информации и на официальном сайте Одинцовского городского округа Московской области в сети «Интернет».

3. Настоящее постановление вступает в силу со дня официального опубликования.

Глава Одинцовского городского округа А.Р. Иванов

ПОСТАНОВЛЕНИЕ
АДМИНИСТРАЦИИ ОДИНЦОВСКОГО ГОРОДСКОГО ОКРУГА МОСКОВСКОЙ ОБЛАСТИ

05.10.2022 № 5468

О внесении изменений в муниципальную программу Одинцовского городского округа Московской области «Предпринимательство» на 2020-2024 годы

В соответствии с Порядком разработки и реализации муниципальных программ Одинцовского городского округа Московской области, утвержденным постановлением Администрации Одинцовского городского округа Московской области от 20.08.2019 № 313, в связи с перераспределением объемов финансирования за счет средств бюджета Одинцовского городского округа Московской области на 2022 год мероприятий подпрограммы «Развитие потребительского рынка и услуг на территории муниципального образования Московской области» муниципальной программы Одинцовского городского округа Московской области «Предпринимательство» на 2020-2024 годы,

ПОСТАНОВЛЯЮ:

1. Внести в муниципальную программу Одинцовского городского округа Московской области «Предпринимательство» на 2020-2024 годы, утвержденную постановлением Администрации Одинцовского городского округа Московской области от 31.10.2019 № 1280 (в редакции от 15.07.2022 №3218) (далее – Муниципальная программа), следующие изменения:

1) приложение 1 к Муниципальной программе изложить в редакции согласно приложению к настоящему постановлению.

2. Опубликовать настоящее постановление в официальных средствах массовой информации и разместить на официальном сайте Одинцовского городского округа Московской области в сети «Интернет».

3. Настоящее постановление вступает в силу со дня его официального опубликования.

Глава Одинцовского городского округа А.Р. Иванов

Приложение к постановлению Администрации Одинцовского городского округа Московской области от 05.10.2022 № 5468
Приложение 1 к муниципальной программе

Перечень мероприятий муниципальной программы
Одинцовского городского округа Московской области «Предпринимательство»

№ п/п	Мероприятия по реализации программы/подпрограммы	Срок исполнения мероприятия	Источники финансирования	Всего (тыс. руб.)	Объем финансирования по годам (тыс.руб.)					Ответственный за выполнение мероприятий	Результаты выполнения мероприятия
					2020 год	2021 год	2022 год	2023 год	2024 год		
1	2	3	4	5	6	7	8	9	10	11	12
1.	Подпрограмма «Инвестиции»										
1	Основное мероприятие 02 Создание многофункциональных индустриальных парков, технологических парков, промышленных площадок	2020-2024 годы	Средства бюджета Одинцовского городского округа	В пределах средств, предусмотренных на обеспечение деятельности отдела экономического развития						отдел экономического развития	Действующие индустриальные парки и промышленные площадки
1.1	Мероприятие 02.01 Стимулирование инвестиционной деятельности муниципальных образований	2020-2024 годы	Средства бюджета Одинцовского городского округа	В пределах средств, предусмотренных на обеспечение деятельности отдела экономического развития						отдел экономического развития	Повышение инвестиционной привлекательности округа
1.2	Мероприятие 02.06 Поиск инвесторов, подготовка коммерческих предложений; организация мероприятий с презентацией муниципального образования; проведение личных встреч Главы с представителями бизнеса	2020-2024 годы	Средства бюджета Одинцовского городского округа	В пределах средств, предусмотренных на обеспечение деятельности отдела экономического развития						отдел экономического развития	Увеличентие количества: привлеченных инвесторов, подготовленных коммерческих предложений; организованных мероприятий с презентацией округа; проведенных личных встреч Главы с представителями бизнеса
2.	Основное мероприятие 07 Организация работ по поддержке и развитию промышленного потенциала	2020-2024 годы	Средства бюджета Одинцовского городского округа	В пределах средств, предусмотренных на обеспечение деятельности отдела экономического развития						отдел экономического развития	Поддержка и развитие промышленнных предприятий округа
2.1	Мероприятие 07.01 Проведение мероприятий по погашению задолженности по выплате заработной платы в Московской области	2020-2024 годы	Средства бюджета Одинцовского городского округа	В пределах средств, предусмотренных на обеспечение деятельности отдела по труду						отдел по труду	Отсутствие задолженности по выплате заработной платы на предприятиях округа
2.2	Мероприятие 07.02 Проведение выставок вакансий	2020-2024 годы	Средства бюджета Одинцовского городского округа	В пределах средств, предусмотренных на обеспечение деятельности отдела по труду						отдел по труду	Организация выставок вакансий на территории округа
2.3	Мероприятие 07.03 Создание новых рабочих мест за счет проводимых мероприятий направленных на расширение имеющихся производств	2020-2024 годы	Средства бюджета Одинцовского городского округа	В пределах средств, предусмотренных на обеспечение деятельности отдела экономического развития						отдел экономического развития	Увеличение количества новых рабочих мест с целью расширения производства на территории округа.
2.4	Мероприятие 07.04 Создание и открытие новых промышленных предприятий	2020-2024 годы	Средства бюджета Одинцовского городского округа	В пределах средств, предусмотренных на обеспечение деятельности отдела экономического развития						отдел экономического развития	Увеличение вновь созданных промышленных предприятий округа
2.5	Мероприятие 07.05 Заключение трехстороннего соглашения об увеличении заработной платы	2020-2024 годы	Средства бюджета Одинцовского городского округа	В пределах средств, предусмотренных на обеспечение деятельности отдела по труду						отдел по труду	Наличие Трехстороннего соглашения
2.6	Мероприятие 07.06 Увеличение числа работников прошедших обучение, за счет чего повысилась квалификация	2020-2024 годы	Средства бюджета Одинцовского городского округа	В пределах средств, предусмотренных на обеспечение деятельности отдела по труду						отдел по труду	Увеличение числа обученных работников для повышения их квалификации
2.7	Мероприятие 07.07 Увеличение предприятий с высокопроизводительными рабочими местами	2020-2024 годы	Средства бюджета Одинцовского городского округа	В пределах средств, предусмотренных на обеспечение деятельности отдела экономического развития						отдел экономического развития	Рост числа предприятий с высокопроизводительными рабочими местами на территори округа
Итого по Подпрограмме:			Итого:	В пределах средств, предусмотренных на обеспечение деятельности отдела экономического развития							
			Средства бюджета Одинцовского городского округа	В пределах средств, предусмотренных на обеспечение деятельности отдела экономического развития							
2.	Подпрограмма «Развитие конкуренции»										
1.	Основное мероприятие 01 Реализация комплекса мер по развитию сферы закупок в соответствии с Федеральным законом № 44-ФЗ	2020-2024 годы	Средства бюджета Одинцовского городского округа	86711,00000	41278,00000	45433,00000	0,00000	0,00000	0,00000	МКУ "ЦМЗ"	Обеспечение реализации системного и единообразного подхода к деятельности по содействию развитию конкуренции в Одинцовском городском округе, формирование прозрачной системы работы исполнительных органов, в части реализации результативных и эффективных мер по развитию конкуренции.
1.1.	Мероприятие 01.01 Привлечение специализированной организации к осуществлению закупок	2020-2024 годы	Итого:	86711,00000	41278,00000	45433,00000	0,00000	0,00000	0,00000		Централизация муниципальных закупок.
			Средства бюджета Одинцовского городского округа	86581,46811	41148,46811	45433,00000	0,00000	0,00000	0,00000	МКУ "ЦМЗ"	
				129,53189	129,53189	0,00000	0,00000	0,00000	0,00000	МКУ "ЦМТ"	
1.2	Мероприятие 01.02 Организация методологического сопровождения деятельности государственных и муниципальных заказчиков, бюджетных учреждений Московской области, муниципальных бюджетных учреждений, государственных унитарных предприятий Московской области, муниципальных унитарных предприятий в сфере закупок для обеспечения государственных и муниципальных нужд	2020-2024 годы	Средства бюджета Одинцовского городского округа	В пределах средств, предусмотренных на обеспечение деятельности МКУ "ЦМЗ"						МКУ "ЦМЗ"	Обеспечение реализации системного и единообразного подхода к деятельности по содействию развитию конкуренции в Одинцовском городском округе, формирование прозрачной системы работы исполнительных органов, в части реализации результативных и эффективных мер по развитию конкуренции.
2.	Основное мероприятие 02 Развитие конкурентной среды в рамках Федерального закона № 44-ФЗ	2020-2024 годы	Средства бюджета Одинцовского городского округа	В пределах средств, предусмотренных на обеспечение деятельности МКУ "ЦМЗ"						МКУ "ЦМЗ"	Обеспечение реализации системного и единообразного подхода к деятельности по содействию развитию конкуренции в Одинцовском городском округе, формирование прозрачной системы работы исполнительных органов, в части реализации результативных и эффективных мер по развитию конкуренции.
2.1.	Мероприятие 02.01 Информирование общественности о предполагаемых потребностях в товарах (работах, услугах) в рамках размещения информации об осуществлении закупок и проведении иных конкурентных процедур	2020-2024 годы	Средства бюджета Одинцовского городского округа	В пределах средств, предусмотренных на обеспечение деятельности МКУ "ЦМЗ"						МКУ "ЦМЗ"	Информированность общественности о предполагаемых закупках с целью привлечения дополнительных участников закупок. Реализация принципа открытости и прозрачности.
3.	Основное мероприятие 04 Реализация комплекса мер по содействию развитию конкуренции	2020-2024 годы	Средства бюджета Одинцовского городского округа	В пределах средств, предусмотренных на обеспечение деятельности отдела экономического развития						отдел экономического развития	
3.1.	Мероприятие 04.01 Формирование и изменение перечня рынков для содействия развитию конкуренции в муниципальном образовании Московской области	2020-2024 годы	Средства бюджета Одинцовского городского округа	В пределах средств, предусмотренных на обеспечение деятельности отдела экономического развития						отдел экономического развития	Наличие утвержденного перечня рынков по содействию развитию конкуренции в Одинцовском городском округе Московской области. Размещение актуальной информации на официальном сайте округа
3.2.	Мероприятие 04.02 Разработка и корректировка плана мероприятий («дорожной карты») по содействию развитию конкуренции в муниципальном образовании Московской области	2020-2024 годы	Средства бюджета Одинцовского городского округа	В пределах средств, предусмотренных на обеспечение деятельности отдела экономического развития						отдел экономического развития	Наличие утвержденного Плана мероприятий («дорожной карты») по содействию развитию конкуренции в Одинцовском городском округе Московской области. Размещение актуальной информации на официальном сайте округа
3.3.	Мероприятие 04.03 Проведение мониторинга состояния и развития конкурентной среды на рынках товаров, работ и услуг на территории муниципального образования Московской области и анализ его результатов	2020-2024 годы	Средства бюджета Одинцовского городского округа	В пределах средств, предусмотренных на обеспечение деятельности отдела экономического развития						отдел экономического развития	Выявление административных барьеров развития конкурентной среды, формирование предложений по их устранению Выявление потребностей предпринимателей в формах и методах поддержки органами местного самоуправления Московской области. Улучшение предпринимательского климата в округе
3.4.	Мероприятие 04.04 Подготовка ежегодного доклада «Информационный доклад о внедрении стандарта развития конкуренции на территории муниципального образования Московской области»	2020-2024 годы	Средства бюджета Одинцовского городского округа	В пределах средств, предусмотренных на обеспечение деятельности отдела экономического развития						отдел экономического развития	Наличие утвержденного «Информационного доклада о внедрении стандарта развития конкуренции на территории Одинцовского городского округа Московской области». Ежегодное представление информационного доклада в Комитет по конкурентной политики Московской области
3.5.	Мероприятие 04.05 Информирование субъектов предпринимательской деятельности и потребителей товаров, работ и услуг о состоянии конкурентной среды и деятельности по содействию развитию конкуренции	2020-2024 годы	Средства бюджета Одинцовского городского округа	В пределах средств, предусмотренных на обеспечение деятельности отдела экономического развития						отдел экономического развития	Размещение актуальной информации о состоянии конкурентной среды и деятельности по содействию развитию конкуренции на официальном сайте Одинцовского городского округа в разделе "Конкурентная среда" https://odin.ru/main/static.asp?id=1483
Итого по Подпрограмме: Средства бюджета Одинцовского городского округа 86711,00000			Итого:	86711,00000	41278,00000	45433,00000	0,00000	0,00000	0,00000		
				41278,00000	45433,00000	0,00000	0,00000	0,00000			
3	Подпрограмма «Развитие малого и среднего предпринимательства»										
1.	Основное мероприятие 02 Реализация механизмов муниципальной поддержки субъектов малого и среднего предпринимательства	2020-2024 годы	Средства бюджета Одинцовского городского округа	100080,00000	20080,00000	20000,00000	20000,00000	20000,00000	20000,00000	отдел экономического развития	
1.1.	Мероприятие 02.01 Частичная компенсация субъектам малого и среднего предпринимательства затрат на уплату первого взноса (аванса) при заключении договора лизинга оборудования	2020-2024 годы	Средства бюджета Одинцовского городского округа	0,00000	0,00000	0,00000	0,00000	0,00000	0,00000	отдел экономического развития	Увеличение числа созданных рабочих мест субъектами малого и среднего предпринимательства
1.2.	Мероприятие 02.02 Частичная компенсация субъектам малого и среднего предпринимательства затрат, связанных с приобретением оборудования в целях создания и (или) развития либо модернизации производства товаров (работ, услуг)	2020-2024 годы	Средства бюджета Одинцовского городского округа	65233,90757	15764,13757	13469,77000	12000,00000	12000,00000	12000,00000	отдел экономического развития	Увеличение количества субъектов малого и среднего предпринимательства
1.3.	Мероприятие 02.03 Частичная компенсация затрат субъектам малого и среднего предпринимательства, осуществляющим деятельность в сфере социального предпринимательства	2020-2024 годы	Средства бюджета Одинцовского городского округа	34846,09243	4315,86243	6530,23000	8000,00000	8000,00000	8000,00000	отдел экономического развития	Увеличение темпов по приросту субъектов малого и среднего предпринимательства
2.	Основное мероприятие 08 Популяризация предпринимательства	2020-2024 годы	Средства бюджета Одинцовского городского округа	0,00000	0,00000	0,00000	0,00000	0,00000	0,00000	отдел экономического развития	Увеличение количества вновь созданных предприятий малого и среднего бизнеса в сфере производства и услуг

2.1.	Мероприятие 08.01 Реализация мероприятий по популяризации малого и среднего предпринимательства	2020-2024 годы	Средства бюджета Одинцовского городского округа	0,00000	0,00000	0,00000	0,00000	0,00000	0,00000	отдел экономического развития	Увеличение количества занятых в сфере малого и среднего предпринимательства
Итого по Подпрограмме: Средства бюджета Одинцовского городского округа 100080,00000			Итого:	100080,00000	20080,00000	20000,00000	20000,00000	20000,00000	20000,00000		
			20080,00000	20000,00000	20000,00000	20000,00000	20000,00000				
4	Подпрограмма «Развитие потребительского рынка и услуг на территории муниципального образования Московской области»										
1.	Основное мероприятие 01 Развитие потребительского рынка и услуг на территории муниципального образования Московской области	2020-2024 годы	Средства бюджета Одинцовского городского округа	15744,50000	2144,50000	3400,00000	3400,00000	3400,00000	3400,00000	Управление развития потребительского рынка и услуг	Развитие современных форм торговли, совершенствование системы товародвижения, насыщение рынка товарами, повышение культуры торгового обслуживания, совершенствование механизмов защиты прав потребителей и т.д.
1.1.	Мероприятие 01 .01 Содействие вводу (строительству) новых современных объектов потребительского рынка и услуг	2020-2024 годы	Средства бюджета Одинцовского городского округа	В пределах средств, предусмотренных на обеспечение деятельности Управления развития потребительского рынка и услуг						отдел координации в сфере торговли	Обеспечение современными мощностями инфраструктуры потребительского рынка и услуг и повышение качества обслуживания
1.2.	Мероприятие 01.02 Организация и проведение ярмарок с участием субъектов малого и среднего предпринимательства и производителей сельскохозяйственной продукции Московской области	2020-2024 годы	Средства бюджета Одинцовского городского округа	В пределах средств, предусмотренных на обеспечение деятельности Управления развития потребительского рынка и услуг						отдел координации в сфере общественного питания и ярмарочной деятельности	Популяризация ярмарочных мероприятий среди населения.
1.3.	Мероприятие 01.03 Организация и проведение «социальных» акций для ветеранов и инвалидов Великой Отечественной войны, социально незащищенных категорий граждан с участием хозяйствующих субъектов, осуществляющих деятельность в сфере потребительского рынка и услуг	2020-2024 годы	Средства бюджета Одинцовского городского округа	В пределах средств, предусмотренных на обеспечение деятельности Управления развития потребительского рынка и услуг						отдел координации в сфере торговли	Оказание содействия социально-незащищенным категориям граждан в приобретении товаров. Популяризация "социальных" акций среди хозяйствующих субъектов, осуществляющих деятельность в сфере потребительского рынка и услуг.
1.4.	Мероприятие 01.05 Разработка, согласование и утверждение в муниципальном образовании Московской области схем размещения нестационарных торговых объектов, а также демонтаж нестационарных торговых объектов, размещение которых не соответствует схеме размещения нестационарных торговых объектов	2020-2024 годы	Средства бюджета Одинцовского городского округа	209,87500	0,00000	0,00000	209,87500	0,00000	0,00000	Отдел координации в сфере торговли	Размещение объектов потребительского рынка и услуг с учетом потребности в данных объектах и их доступности и в соответствии с требованиями законодательства
1.5.	Мероприятие 01.06 Создание условий для обеспечения жителей городского округа услугами связи, общественного питания, торговли и бытового обслуживания	2020-2024 годы	Средства бюджета Одинцовского городского округа	15534,62500	2144,50000	3400,00000	3190,12500	3400,00000	3400,00000	Управление развития потребительского рынка и услуг	Размещение объектов потребительского рынка и услуг с учетом потребности в данных объектах и их доступности
1.6.	Мероприятие 01.07 Предоставление сельскохозяйственным товаропроизводителям и организациям потребительской кооперации (субъектам малого или среднего предпринимательства) мест для размещения нестационарных торговых объектов без проведения аукционов на льготных условиях или на безвозмездной основе	2020-2024 годы	Средства бюджета Одинцовского городского округа	В пределах средств, предусмотренных на обеспечение деятельности Управления развития потребительского рынка и услуг						Управление развития потребительского рынка и услуг	Оказание содействия фермерам, имеющим собственное подсобное хозяйство и производителям сельскохозяйственной продукции Одинцовского городского округа в реализации с/х продукции собственного производства
1.7.	Мероприятие 01.08 Предоставление субъектам малого или среднего предпринимательства мест для размещения нестационарных торговых объектов без проведения торгов на льготных условиях при организации мобильной торговли	2022-2024 годы	Средства бюджета Одинцовского городского округа	В пределах средств, предусмотренных на обеспечение деятельности Управления развития потребительского рынка и услуг						Управление развития потребительского рынка и услуг	Оказание содействия субъектам малого или среднего предпринимательства в предоставлении мест мобильной торговли
2.	Основное мероприятие 02 Развитие сферы общественного питания на территории муниципального образования Московской области	2020-2024 годы	Средства бюджета Одинцовского городского округа	В пределах средств, предусмотренных на обеспечение деятельности отдела координации в сфере общественного питания и ярмарочной деятельности						отдел координации в сфере общественного питания и ярмарочной деятельности	Обеспечение жителей Одинцовского городского округа современными высокотехнологичными услугами общественного питания, развитие современных форм оказания услуг
2.1.	Мероприятие 02.01 Содействие увеличению уровня обеспеченности населения муниципального образования Московской области предприятиями общественного питания	2020-2024 годы	Средства бюджета Одинцовского городского округа	В пределах средств, предусмотренных на обеспечение деятельности отдела координации в сфере общественного питания и ярмарочной деятельности						отдел координации в сфере общественного питания и ярмарочной деятельности	Размещение объектов потребительского рынка и услуг с учетом потребности в данных объектах и их доступности
3.	Основное мероприятие 03 Развитие сферы бытовых услуг на территории муниципального образования Московской области	2020-2024 годы	Средства бюджета Одинцовского городского округа	В пределах средств, предусмотренных на обеспечение деятельности отдела координации в сфере бытовых услуг и придорожного сервиса						отдел координации в сфере бытовых услуг и придорожного сервиса	Повышение уровня обслуживания населения и качества предоставляемых услуг
3.1.	Мероприятие 03.01 Содействие увеличению уровня обеспеченности населения муниципального образования Московской области предприятиями бытового обслуживания	2020-2024 годы	Средства бюджета Одинцовского городского округа	В пределах средств, предусмотренных на обеспечение деятельности отдела координации в сфере бытовых услуг и придорожного сервиса						отдел координации в сфере бытовых услуг и придорожного сервиса	Повышение уровня обслуживания населения и качества предоставляемых услуг
3.2.	Мероприятие 03.02 Развитие объектов дорожного и придорожного сервиса (автосервис, шиномонтаж, автомойка, автокомплекс, автотехцентр) (далее – ОДС) на территории муниципального образования Московской области	2020-2024 годы	Средства бюджета Одинцовского городского округа	В пределах средств, предусмотренных на обеспечение деятельности отдела координации в сфере бытовых услуг и придорожного сервиса						отдел координации в сфере бытовых услуг и придорожного сервиса	Повышение уровня обслуживания населения и качества предоставляемых услуг
4.	Основное мероприятие 04 Участие в организации региональной системы защиты прав потребителей	2020-2024 годы	Средства бюджета Одинцовского городского округа	В пределах средств, предусмотренных на обеспечение деятельности отдела защиты прав потребителей						отдел защиты прав потребителей	Получение гражданами квалифицированной помощи по вопросам защиты прав потребителей
4.1.	Мероприятие 04.01 Рассмотрение обращений и жалоб, консультация граждан по вопросам защиты прав потребителей	2020-2024 годы	Средства бюджета Одинцовского городского округа	В пределах средств, предусмотренных на обеспечение деятельности отдела защиты прав потребителей						отдел защиты прав потребителей	Получение гражданами квалифицированной помощи по вопросам защиты прав потребителей
4.2.	Мероприятие 04.02 Обращения в суды по вопросу защиты прав потребителей	2020-2024 годы	Средства бюджета Одинцовского городского округа	В пределах средств, предусмотренных на обеспечение деятельности отдела защиты прав потребителей						отдел защиты прав потребителей	Получение гражданами квалифицированной помощи по вопросам защиты прав потребителей
Итого по Подпрограмме: Средства бюджета Одинцовского городского округа 15744,50000			Итого:	15744,50000	2144,50000	3400,00000	3400,00000	3400,00000	3400,00000		
			2144,50000	3400,00000	3400,00000	3400,00000	3400,00000				
Итого по муниципальной программе: Средства бюджета Одинцовского городского округа 202535,50000			Итого:	202535,50000	63502,50000	68833,00000	23400,00000	23400,00000	23400,00000		
			63502,50000	68833,00000	23400,00000	23400,00000	23400,00000				

Заместитель Главы Администрации П.В. Кондрацкий

ПРЕДПИСАНИЕ

7 октября 2022 г.

Межведомственной Комиссией по решению вопросов о демонтаже самовольно установленных некапитальных объектов на территории Одинцовского городского округа Московской области, на основании Акта о выявлении самовольно установленного некапитального объекта от «07» октября 2022 г. установлено, что некапитальные объекты: а именно автоматические ворота, расположенные по адресу: Московская область, Одинцовский городской округ, р.п. Новоивановское, ул. Калинина д. 8, самовольно установлены и используются на земельном участке, не отведенном (предоставленном) для этих целей в установленном порядке, находящемся на территории Одинцовского городского округа Московской области.

В соответствии с п. 2 ст. 76 Земельного кодекса РФ владельцу необходимо освободить незаконно занятый земельный участок и демонтировать вышеуказанный объект в срок до «27» октября 2022 г.

В случае невыполнения данного предписания будет осуществлен принудительный демонтаж и эвакуация самовольно установленного некапитального объекта в место временного хранения с последующим взысканием с владельца демонтированного самовольно установленного некапитального объекта произведенных расходов.

Контактный телефон межведомственной Комиссии: +7 495 181-90-00 доб. 4312.

Председатель межведомственной Комиссии Журавлев А.А.

ПРЕДПИСАНИЕ

6 октября 2022 г.

Межведомственной Комиссией по решению вопросов о демонтаже самовольно установленных некапитальных объектов на территории Одинцовского городского округа Московской области, на основании Акта о выявлении самовольно установленного некапитального объекта от «06» октября 2022 г. установлено, что некапитальные объекты: а именно бытовка, расположенная по адресу: Московская область, г. Одинцово, проезд Луначарского, вблизи железной дороги и д.9, самовольно установлен и используются на земельном участке, не отведенном (предоставленном) для этих целей в установленном порядке, находящемся на территории Одинцовского городского округа Московской области, государственная собственность на который не разграничена.

В соответствии с п. 2 ст. 76 Земельного кодекса РФ владельцу необходимо освободить незаконно занятый земельный участок и демонтировать вышеуказанный объект в срок до «13» октября 2022 г.

В случае невыполнения данного предписания будет осуществлен принудительный демонтаж и эвакуация самовольно установленного некапитального объекта в место временного хранения с последующим взысканием с владельца демонтированного самовольно установленного некапитального объекта произведенных расходов.

Контактный телефон межведомственной Комиссии: +7 495 181-90-00 доб. 4312.

Председатель межведомственной Комиссии Журавлев А.А.

ПРЕДПИСАНИЕ

6 октября 2022 г.

Межведомственной Комиссией по решению вопросов о демонтаже самовольно установленных некапитальных объектов на территории Одинцовского городского округа Московской области, на основании Акта о выявлении самовольно установленного некапитального объекта от «06» октября 2022 г. установлено, что некапитальный объект (сарай/гараж) по адресу: Московская область, Одинцовский городской округ, г. Звенигород, проезд Ветеранов вблизи д. 10.к.3, самовольно установлен и используется на земельном участке, не отведенном (предоставленном) для этих целей в установленном порядке, находящемся на территории Одинцовского городского округа Московской области, государственная собственность на который не разграничена.

В соответствии с п. 2 ст. 76 Земельного кодекса РФ владельцу необходимо освободить незаконно занятый земельный участок и демонтировать вышеуказанный объект в срок до «18» октября 2022 г.

В случае невыполнения данного предписания будет осуществлен принудительный демонтаж и эвакуация самовольно установленного некапитального объекта в место временного хранения с последующим взысканием с владельца демонтированного самовольно установленного некапитального объекта произведенных расходов.

Контактный телефон межведомственной Комиссии: +7 495 181-90-00 доб. 4312.

Председатель межведомственной Комиссии Журавлев А.А.

ПРЕДПИСАНИЕ

11 октября 2022 г.

Межведомственной Комиссией по решению вопросов о демонтаже самовольно установленных некапитальных объектов на территории Одинцовского городского округа Московской области, на основании Акта о выявлении самовольно установленного некапитального объекта от «11» октября 2022 г. установлено, что некапитальные объекты, а именно гараж/бытовка, по адресу: Московская область Одинцовский городской округ, д. Солослово, ГП-3, вблизи уч. 1,

самовольно установлены и используется на земельном участке, не отведенном (предоставленном) для этих целей в установленном порядке, находящемся на территории Одинцовского городского округа Московской области, государственная собственность на который не разграничена.

В соответствии с п. 2 ст. 76 Земельного кодекса РФ владельцу необходимо освободить незаконно занятый земельный участок и демонтировать вышеуказанный объект в срок до «17» октября 2022 г.

В случае невыполнения данного предписания будет осуществлен принудительный демонтаж и эвакуация самовольно установленного некапитального объекта в место временного хранения с последующим взысканием с владельца демонтированного самовольно установленного некапитального объекта произведенных расходов.

Контактный телефон межведомственной Комиссии: +7 495 181-90-00 доб. 4312.

Председатель межведомственной Комиссии Журавлев А.А.

ПРЕДПИСАНИЕ

11 октября 2022 г.

Межведомственной Комиссией по решению вопросов о демонтаже самовольно установленных некапитальных объектов на территории Одинцовского городского округа Московской области, на основании Акта о выявлении самовольно установленного некапитального объекта от «11» октября 2022 г. установлено, что некапитальные объекты, а именно бытовка, расположенная по адресу: Московская область, Одинцовский городской округ, пос. Назарьево, вблизи д. 8,

самовольно установлена и используется на земельном участке, не отведенном (предоставленном) для этих целей в установленном порядке, находящемся на территории Одинцовского городского округа Московской области, государственная собственность на который не разграничена.

В соответствии с п. 2 ст. 76 Земельного кодекса РФ владельцу необходимо освободить незаконно занятый земельный участок и демонтировать вышеуказанный объект в срок до «10» ноября 2022 г.

В случае невыполнения данного предписания будет осуществлен принудительный демонтаж и эвакуация самовольно установленного некапитального объекта в место временного хранения с последующим взысканием с владельца демонтированного самовольно установленного некапитального объекта произведенных расходов.

Контактный телефон межведомственной Комиссии: +7 495 181-90-00 доб. 4312.

Председатель межведомственной Комиссии Журавлев А.А.

ПРЕДПИСАНИЕ

11 октября 2022 г.

Межведомственной Комиссией по решению вопросов о демонтаже самовольно установленных некапитальных объектов на территории Одинцовского городского округа Московской области, на основании Акта о выявлении самовольно установленного некапитального объекта от «11» октября 2022 г. установлено, что некапитальные объекты, а именно хозяйственная постройка, по адресу: Московская область Одинцовский городской округ, пос. Назарьево, вблизи д. 8.

самовольно установлены и используется на земельном участке, не отведенном (предоставленном) для этих целей в установленном порядке, находящемся на территории Одинцовского городского округа Московской области, государственная собственность на который не разграничена.

В соответствии с п. 2 ст. 76 Земельного кодекса РФ владельцу необходимо освободить незаконно занятый земельный участок и демонтировать вышеуказанный объект в срок до «10» ноября 2022 г.

В случае невыполнения данного предписания будет осуществлен принудительный демонтаж и эвакуация самовольно установленного объекта в место временного хранения с последующим взысканием с владельца демонтированного самовольно установленного некапитального объекта произведенных расходов.

Контактный телефон межведомственной Комиссии: +7 495 181-90-00 доб. 4312.

Председатель межведомственной Комиссии Журавлев А.А.

ПРЕДПИСАНИЕ

12 октября 2022 г.

Межведомственной Комиссией по решению вопросов о демонтаже самовольно установленных некапитальных объектов на территории Одинцовского городского округа Московской области, на основании Акта о выявлении самовольно установленного некапитального объекта от «12» октября 2022 г. установлено, что некапитальные объекты: а именно гараж, расположенный по адресу: Московская область, Одинцовский городской округ, Буденовское шоссе, вблизи д. 4, самовольно установлен и используются на земельном участке, не отведенном (предоставленном) для этих целей в установленном порядке, находящемся на территории Одинцовского городского округа Московской области, государственная собственность на который не разграничена.

В соответствии с п. 2 ст. 76 Земельного кодекса РФ владельцу необходимо освободить незаконно занятый земельный участок и демонтировать вышеуказанный объект в срок до «31» октября 2022 г.

В случае невыполнения данного предписания будет осуществлен принудительный демонтаж и эвакуация самовольно установленного некапитального объекта в место временного хранения с последующим взысканием с владельца демонтированного самовольно установленного некапитального объекта произведенных расходов.

Контактный телефон межведомственной Комиссии: +7 495 181-90-00 доб. 4312.

Председатель межведомственной Комиссии Журавлев А.А.

ПОСТАНОВЛЕНИЕ

АДМИНИСТРАЦИИ ОДИНЦОВСКОГО ГОРОДСКОГО ОКРУГА МОСКОВСКОЙ ОБЛАСТИ

05.10.2022 № 5441

Об обеспечении безопасности людей на водных объектах, охраны их жизни и здоровья на территории Одинцовского городского округа Московской области в осенне-зимний период 2022-2023 годов

В соответствии с Федеральным законом от 06.10.2003 № 131-ФЗ «Об общих принципах организации местного самоуправления в Российской Федерации», Правилами охраны жизни людей на водных объектах в Московской области, утвержденными постановлением Правительства Московской области от 28.09.2007 № 732/21, в целях обеспечения безопасности людей на водных объектах, охраны их жизни и здоровья на территории Одинцовского городского округа Московской области в осенне-зимний период 2022-2023 годов,

ПОСТАНОВЛЯЮ:

1. Утвердить План обеспечения безопасности людей на водных объектах, охраны их жизни и здоровья на территории Одинцовского городского округа Московской области в осенне-зимний период 2022-2023 годов (прилагается).

2. Должностным лицам, указанным в Плане обеспечения безопасности людей на водных объектах, охраны их жизни и здоровья на территории Одинцовского городского округа Московской области в осенне-зимний период 2022-2023 годов, обеспечить выполнение мероприятий в установленные сроки.

3. Опубликовать настоящее постановление в официальных средствах массовой информации и разместить на официальном сайте Одинцовского городского округа Московской области в сети «Интернет».

4. Настоящее постановление вступает в силу со дня его опубликования.

5. Контроль за выполнением настоящего постановления возложить на заместителя Главы Администрации Одинцовского городского округа Московской области Ширманова М.В.

Глава Одинцовского городского округа А.Р. Иванов

УТВЕРЖДЕН
постановлением Администрации Одинцовского городского округа Московской области от 05.10.2022 № 5441

ПЛАН
обеспечения безопасности людей на водных объектах, охраны их жизни и здоровья на территории Одинцовского городского округа Московской области в осенне-зимний период 2022-2023 годов

№ п/п	Наименование мероприятий	Сроки исполнения	Привлекаемые силы и средства	Ответственные за выполнение
1.	Проведение заседания Комиссии по предупреждению и ликвидации чрезвычайных ситуаций и обеспечению пожарной безопасности Одинцовского городского округа Московской области по вопросу обеспечения безопасности людей на водных объектах, охраны их жизни и здоровья в осенне-зимний период 2022-2023 годов.	ноябрь 2022 г.	Члены КЧС и ОПБ, представители Западного инспекторского отделения Центра ГИМС ГУ МЧС России по Московской области	Заместитель Главы Администрации Одинцовского городского округа Московской области (далее - Администрация) Ширманов М.В., начальник Управления по вопросам территориальной безопасности, гражданской обороны, защиты населения и территории от чрезвычайных ситуаций Администрации
2.	Назначение должностных лиц ответственных за обеспечение безопасности людей на водных объектах, охраны их жизни и здоровья в осенне-зимний период 2022-2023 годов на подведомственных территориях в Территориальных управлениях Администрации.	ноябрь 2022 г.		Начальники Территориальных управлений Администрации
3.	Уточнение перечня водных объектов на предмет использования их населением для отдыха и мест массового выхода рыбаков на лед с целью последующего мониторинга ледовой обстановки в указанных местах и проведению профилактических мероприятий с гражданами по безопасному поведению на льду.	ноябрь – декабрь 2022 г.	Назначенные должностные лица, оперативные группы Территориальных управлений Администрации*	Начальники Территориальных управлений Администрации, руководитель Западного инспекторского отделения Центра ГИМС ГУ МЧС России по Московской области
4.	Уточнение состава сил и средств для предупреждения и ликвидации чрезвычайных ситуаций на водных объектах, в местах массового выхода людей на лед, «Крещенских купаний» на подведомственных территориях.	ноябрь 2022 г.	Назначенные должностные лица Территориальных управлений Администрации	Начальник Управления по вопросам территориальной безопасности, гражданской обороны, защиты населения и территории от чрезвычайных ситуаций Администрации, начальники Территориальных управлений
5.	Уточнение потребности знаков безопасности на воде «Переход (переезд) по льду запрещен!» и обеспечение ими Территориальных управлений Администрации для установки на подведомственных территориях в осенне-зимний период.	октябрь 2022 г.	Назначенные должностные лица Территориальных управлений Администрации	Начальник Управления по вопросам территориальной безопасности, гражданской обороны, защиты населения и территории от чрезвычайных ситуаций Администрации
6.	Установка знаков безопасности на воде «Переход (переезд) по льду запрещен!» на подведомственной территории в соответствии с требованиями постановления Правительства Московской области от 28.09.2007 № 732/21.	ноябрь 2022 г.	Назначенные должностные лица Территориальных управлений Администрации	Начальники Территориальных управлений Администрации
7.	Патрулирование мест рыбной ловли, отдыха населения, возможного выхода людей на лед в выходные и праздничные дни силами ответственных должностных лиц Территориальных управлений Администрации, спасателей, инспекторов (нештатных инспекторов) ГИМС и сотрудников полиции.	до схода льда	Оперативные группы Территориальных управлений Администрации*	Начальники Территориальных управлений Администрации, начальник ТУ № 1 ГКУ МО «Мособлпожспас», руководитель Западного инспекторского отделения Центра ГИМС ГУ МЧС России по Московской области, начальник УМВД России по Одинцовскому городскому округу
8.	Круглосуточный сбор информации об обстановке на водных объектах Одинцовского городского округа Московской области в местах рыбной ловли, отдыха населения и возможного выхода людей на лед.	до схода льда	Дежурная смена ЕДДС МКУ «Центр гражданской защиты Одинцовского городского округа»	Директор МКУ «Центр гражданской защиты Одинцовского городского округа»
9.	Обучение охотников и рыболовов правилам поведения и соблюдению безопасности на водных объектах в осенне-зимний период 2022-2023 годов.	ноябрь-декабрь 2022 г.	Представители Западного инспекторского отделения Центра ГИМС ГУ МЧС России по Московской области, ТУ № 1 ГКУ МО «Мособлпожспас» и общественной организации «Одинцовское районное общество охотников и рыболовов»	Назначенные должностные лица Территориальных управлений Администрации, председатель Правления общественной организации «Одинцовское районное общество охотников и рыболовов»
10.	Предотвращение организации на водных объектах несанкционированных ледовых переправ, в том числе с использованием инженерных препятствий.	ноябрь 2022 г- февраль 2023 г.	Оперативные группы Территориальных управлений Администрации*	Начальники Территориальных управлений Администрации
11.	Определение и подготовка совместно с представителями Одинцовского благочиния Московской Епархии участков для выколки льда, устройство майн для оздоровительного и «Крещенского купания».	до 19 января 2023 г.	Назначенные должностные лица Территориальных управлений Администрации, представители Одинцовского благочиния Московской Епархии	Начальники Территориальных управлений Администрации, начальник Управления по вопросам территориальной безопасности, гражданской обороны, защиты населения и территории от чрезвычайных ситуаций Администрации
12.	Обеспечение безопасности людей во время проведения «Крещенских купаний» в установленных местах.	18-19 января 2023 г.	Назначенные должностные лица Территориальных управлений Администрации, Управления по вопросам территориальной безопасности, гражданской обороны, защиты населения и территории от чрезвычайных ситуаций Администрации, ТУ № 1 ГКУ МО «Мособлпожспас», УМВД России по Одинцовскому городскому округу	Заместитель Главы Администрации Ширманов М.В., начальники Территориальных управлений Администрации
13.	Проведение занятий с учащимися и воспитанниками детских садов по безопасному пребыванию на воде и на льду в осенне-зимний период и межсезонье, вопросам самоспасения и оказанию помощи, провалившимся под лед, доведение данной информации до родителей учащихся (воспитанников детских садов) на родительских собраниях.	ноябрь 2022 г., февраль 2023 г.	Преподаватели учебных заведений, воспитатели детских садов Одинцовского городского округа Московской области	Начальник Управления образования Администрации, руководители учебных заведений и детских дошкольных учреждений Одинцовского городского округа Московской области
14.	Информирование населения о правилах безопасного поведения на водных объектах в осенне-зимний период 2022-2023годов через официальные средства массовой информации и официальный сайт Одинцовского городского округа Московской области в сети «Интернет».	ноябрь 2022 г., февраль 2023 г.	Главные редакторы местных печатных изданий, ответственные за официальный сайт Одинцовского городского округа Московской области, ответственные за ведение официальных сайтов Территориальных управлений Администрации	Заместитель Главы Администрации Неретин Р.В., начальник Управления по вопросам территориальной безопасности, гражданской обороны, защиты населения и территории от чрезвычайных ситуаций Администрации, начальники Территориальных управлений Администрации
15.	Организация взаимодействия с ТУ № 1 ГКУ МО «Мособлпожспас» и УМВД России по Одинцовскому городскому округу по вопросу привлечения сил и средств на случай экстренного реагирования в чрезвычайных ситуациях и оказанию помощи пострадавшим.	Осенне-зимний период 2022-2023 г.	Назначенные должностные лица Территориальных управлений Администрации, начальники отделов полиции, командиры ПЧ (ПСЧ)	Начальники Территориальных управлений Администрации, начальник ТУ № 1 ГКУ МО «Мособлпожспас», начальник УМВД России по Одинцовскому городскому округу

*– В состав оперативных групп назначаются должностные лица Территориальных управлений Администрации, в которых участвуют (по согласованию) представители ТУ № 1 ГКУ МО «Мособлпожспас», инспекторы (нештатные инспекторы) Западного инспекторского отделения Центра ГИМС ГУ МЧС России по Московской области и сотрудники полиции УМВД России по Одинцовскому городскому округу.

Заместитель Главы Администрации Одинцовского городского округа Московской области М.В.Ширманов

Сообщение о возможном установлении публичного сервитута

1	Федеральное дорожное агентство Министерства транспорта Российской Федерации *(уполномоченный органа, которым рассматривается ходатайство об установлении публичного сервитута)*	
2	Размещения временных или вспомогательных сооружений – временного мостика в рамках реализации объекта «Устранение узких мест на основных направлениях транспортных коридоров в Московской агломерации. А-113 Строящаяся Центральная кольцевая автомобильная дорога (Московская область). Участок Центральной кольцевой автомобильной дороги Московской области от ПК 237+10 до ПК 279+60 пускового комплекса №5, обход д. Малые Вяземы Одинцовского района Московской области» в соответствии с п.1 статьи 39.37 Земельного Кодекса Российской Федерации *(цели установления публичного сервитута)*	
3	*Адрес или иное описание местоположения земельного участка (участков), в отношении которого испрашивается публичный сервитут*	*Кадастровый номер*
3.1	Российская Федерация, Московская область, Одинцовский городской округ - земли, находящиеся в государственной или муниципальной собственности	50:20:0041613
4	Государственная компания «Российские автомобильные дороги» 127006 г. Москва, Страстной бульвар, дом 9 info@russianhighways.ru Тел.: +7 (495) 249-07-72 время приема пн.-пт.: с 09:00 до 18:00 В течение 30 дней со дня опубликования сообщения о возможном установлении публичного сервитута в порядке, установленном для официального опубликования (обнародования) правовых актов поселения, городского округа, по месту нахождения земельного участка и (или) земель, указанных в пункте 3 данного сообщения *(адрес, по которому заинтересованные лица могут ознакомиться с поступившим ходатайством об установлении публичного сервитута и прилагаемым к нему описанием местоположения границ публичного сервитута, подать заявления об учете прав на земельные участки, а также срок подачи указанных заявлений, время приема заинтересованных лиц для ознакомления с поступившим ходатайством об установлении публичного сервитута)*	
5	https://odin.ru / https://rosavtodor.gov.ru/docs *(официальные сайты в информационно - телекоммуникационной сети «Интернет», на которых размещается сообщение о поступившем ходатайстве об установлении публичного сервитута)*	
6	Документация по планировке территории объекта «Устранение узких мест на основных направлениях транспортных коридоров в Московской агломерации. А-113 Строящаяся Центральная кольцевая автомобильная дорога (Московская область). Участок Центральной кольцевой автомобильной дороги Московской области от ПК 237+10 до ПК 279+60 пускового комплекса №5, обход д. Малые Вяземы Одинцовского района Московской области», утверждена распоряжением Росавтодора от 24.08.2020 №2584-р. *(реквизиты решений об утверждении документации по планировке территории)*	
7	https://odin.ru/ *(сведения об официальных сайтах в информационно-телекоммуникационной сети "Интернет", на которых размещены утвержденные документы территориального планирования, документация по планировке территории, инвестиционная программа субъекта естественных монополий)*	
8	Графическое описание местоположения границ публичного сервитута, а также перечень координат характерных точек этих границ прилагается к сообщению	

Сообщение о возможном установлении публичного сервитута

1	Федеральное дорожное агентство Министерства транспорта Российской Федерации *(уполномоченный органа, которым рассматривается ходатайство об установлении публичного сервитута)*	
2	Размещения железнодорожных устройств электроснабжения: - линии 6кВ автоблокировки (АБ); - линии 6кВ продольного электроснабжения (ПЭ); - контактной сети в рамках реализации объекта «Устранение узких мест на основных направлениях транспортных коридоров в Московской агломерации. А-113 Строящаяся Центральная кольцевая автомобильная дорога (Московская область). Участок Центральной кольцевой автомобильной дороги Московской области от ПК 237+10 до ПК 279+60 пускового комплекса №5, обход д. Малые Вяземы Одинцовского района Московской области» в соответствии с п.1 статьи 39.37 Земельного Кодекса Российской Федерации *(цели установления публичного сервитута)*	
3	*Адрес или иное описание местоположения земельного участка (участков), в отношении которого испрашивается публичный сервитут*	*Кадастровый номер*
3.1	Московская область, Одинцовский район	50:20:0010101:321
4	Государственная компания «Российские автомобильные дороги» 127006 г. Москва, Страстной бульвар, дом 9 info@russianhighways.ru Тел.: +7 (495) 249-07-72 время приема пн.-пт.: с 09:00 до 18:00 В течение 30 дней со дня опубликования сообщения о возможном установлении публичного сервитута в порядке, установленном для официального опубликования (обнародования) правовых актов поселения, городского округа, по месту нахождения земельного участка и (или) земель, указанных в пункте 3 данного сообщения *(адрес, по которому заинтересованные лица могут ознакомиться с поступившим ходатайством об установлении публичного сервитута и прилагаемым к нему описанием местоположения границ публичного сервитута, подать заявления об учете прав на земельные участки, а также срок подачи указанных заявлений, время приема заинтересованных лиц для ознакомления с поступившим ходатайством об установлении публичного сервитута)*	
5	https://odin.ru / https://rosavtodor.gov.ru/docs *(официальные сайты в информационно - телекоммуникационной сети «Интернет», на которых размещается сообщение о поступившем ходатайстве об установлении публичного сервитута)*	
6	Документация по планировке территории объекта «Устранение узких мест на основных направлениях транспортных коридоров в Московской агломерации. А-113 Строящаяся Центральная кольцевая автомобильная дорога (Московская область). Участок Центральной кольцевой автомобильной дороги Московской области от ПК 237+10 до ПК 279+60 пускового комплекса №5, обход д. Малые Вяземы Одинцовского района Московской области», утверждена распоряжением Росавтодора от 24.08.2020 №2584-р. *(реквизиты решений об утверждении документации по планировке территории)*	
7	https://odin.ru/ *(сведения об официальных сайтах в информационно-телекоммуникационной сети "Интернет", на которых размещены утвержденные документы территориального планирования, документация по планировке территории, инвестиционная программа субъекта естественных монополий)*	
8	Графическое описание местоположения границ публичного сервитута, а также перечень координат характерных точек этих границ прилагается к сообщению	

Сообщение о возможном установлении публичного сервитута

1	Федеральное дорожное агентство Министерства транспорта Российской Федерации *(уполномоченный органа, которым рассматривается ходатайство об установлении публичного сервитута)*	
2	Размещения временных или вспомогательных сооружений – временной подъездной дороги №6 в рамках реализации объекта «Устранение узких мест на основных направлениях транспортных коридоров в Московской агломерации. А-113 Строящаяся Центральная кольцевая автомобильная дорога (Московская область). Участок Центральной кольцевой автомобильной дороги Московской области от ПК 237+10 до ПК 279+60 пускового комплекса №5, обход д. Малые Вяземы Одинцовского района Московской области» в соответствии с п.1 статьи 39.37 Земельного Кодекса Российской Федерации *(цели установления публичного сервитута)*	
3	*Адрес или иное описание местоположения земельного участка (участков), в отношении которого испрашивается публичный сервитут*	*Кадастровый номер*
3.1	Московская область, Одинцовский р-н, Российская Федерация, Одинцовский городской округ	50:20:0041615:4805
3.2	Московская область, г Одинцово, Российская Федерация	50:20:0000000:308699
4	Государственная компания «Российские автомобильные дороги» 127006 г. Москва, Страстной бульвар, дом 9 info@russianhighways.ru Тел.: +7 (495) 249-07-72 время приема пн.-пт.: с 09:00 до 18:00 В течение 30 дней со дня опубликования сообщения о возможном установлении публичного сервитута в порядке, установленном для официального опубликования (обнародования) правовых актов поселения, городского округа, по месту нахождения земельного участка и (или) земель, указанных в пункте 3 данного сообщения *(адрес, по которому заинтересованные лица могут ознакомиться с поступившим ходатайством об установлении публичного сервитута и прилагаемым к нему описанием местоположения границ публичного сервитута, подать заявления об учете прав на земельные участки, а также срок подачи указанных заявлений, время приема заинтересованных лиц для ознакомления с поступившим ходатайством об установлении публичного сервитута)*	
5	https://odin.ru / https://rosavtodor.gov.ru/docs *(официальные сайты в информационно - телекоммуникационной сети «Интернет», на которых размещается сообщение о поступившем ходатайстве об установлении публичного сервитута)*	
6	Документация по планировке территории объекта «Устранение узких мест на основных направлениях транспортных коридоров в Московской агломерации. А-113 Строящаяся Центральная кольцевая автомобильная дорога (Московская область). Участок Центральной кольцевой автомобильной дороги Московской области от ПК 237+10 до ПК 279+60 пускового комплекса №5, обход д. Малые Вяземы Одинцовского района Московской области», утверждена распоряжением Росавтодора от 24.08.2020 №2584-р. *(реквизиты решений об утверждении документации по планировке территории)*	
7	https://odin.ru/ *(сведения об официальных сайтах в информационно-телекоммуникационной сети "Интернет", на которых размещены утвержденные документы территориального планирования, документация по планировке территории, инвестиционная программа субъекта естественных монополий)*	
8	Графическое описание местоположения границ публичного сервитута, а также перечень координат характерных точек этих границ прилагается к сообщению	

Сообщение о возможном установлении публичного сервитута

1	Федеральное дорожное агентство Министерства транспорта Российской Федерации *(уполномоченный органа, которым рассматривается ходатайство об установлении публичного сервитута)*	
2	Размещения объектов электросетевого хозяйства: - 2 КЛ-10 кВ (спарка) от ПС-178 «Малые Вяземы» ф.56 до ЦРП-7; - 2 КЛ-10 кВ (спарка) от ПС-178 «Малые Вяземы» ф.8 до ЦРП-7; - 2 КЛ 10кВ РТП-21082 – РТП-21086, в рамках реализации объекта «Устранение узких мест на основных направлениях транспортных коридоров в Московской агломерации. А-113 Строящаяся Центральная кольцевая автомобильная дорога (Московская область). Участок Центральной кольцевой автомобильной дороги Московской области от ПК 237+10 до ПК 279+60 пускового комплекса №5, обход д. Малые Вяземы Одинцовского района Московской области» в соответствии с п.1 статьи 39.37 Земельного Кодекса Российской Федерации *(цели установления публичного сервитута)*	
3	*Адрес или иное описание местоположения земельного участка (участков), в отношении которого испрашивается публичный сервитут*	*Кадастровый номер*
3.1	Московская область, р-н Одинцовский, Звенигородское лесничество, Пионерское участковое лесничество, квартал 152, выделы 1-10; квартал 153, выделы 3,5,10,13; квартал 164, выдел 3; квартал 165, выделы 1,2,14	50:20:0000000:306945
3.2	Московская область, Одинцовский район	50:20:0010101:321
4	Государственная компания «Российские автомобильные дороги» 127006 г. Москва, Страстной бульвар, дом 9 info@russianhighways.ru Тел.: +7 (495) 249-07-72 время приема пн.-пт.: с 09:00 до 18:00 В течение 30 дней со дня опубликования сообщения о возможном установлении публичного сервитута в порядке, установленном для официального опубликования (обнародования) правовых актов поселения, городского округа, по месту нахождения земельного участка и (или) земель, указанных в пункте 3 данного сообщения *(адрес, по которому заинтересованные лица могут ознакомиться с поступившим ходатайством об установлении публичного сервитута и прилагаемым к нему описанием местоположения границ публичного сервитута, подать заявления об учете прав на земельные участки, а также срок подачи указанных заявлений, время приема заинтересованных лиц для ознакомления с поступившим ходатайством об установлении публичного сервитута)*	
5	https://odin.ru / https://rosavtodor.gov.ru/docs *(официальные сайты в информационно - телекоммуникационной сети «Интернет», на которых размещается сообщение о поступившем ходатайстве об установлении публичного сервитута)*	
6	Документация по планировке территории объекта «Устранение узких мест на основных направлениях транспортных коридоров в Московской агломерации. А-113 Строящаяся Центральная кольцевая автомобильная дорога (Московская область). Участок Центральной кольцевой автомобильной дороги Московской области от ПК 237+10 до ПК 279+60 пускового комплекса №5, обход д. Малые Вяземы Одинцовского района Московской области», утвержденной распоряжением Росавтодора от 24.08.2020 №2584-р. *(реквизиты решений об утверждении документации по планировке территории)*	
7	https://odin.ru/ *(сведения об официальных сайтах в информационно-телекоммуникационной сети "Интернет", на которых размещены утвержденные документы территориального планирования, документация по планировке территории, инвестиционная программа субъекта естественных монополий)*	
8	Графическое описание местоположения границ публичного сервитута, а также перечень координат характерных точек этих границ прилагается к сообщению	

Сообщение о возможном установлении публичного сервитута

1	Федеральное дорожное агентство Министерства транспорта Российской Федерации *(уполномоченный органа, которым рассматривается ходатайство об установлении публичного сервитута)*	
2	Размещения объектов электросетевого хозяйства - 2КЛ 10кВ в рамках реализации объекта «Устранение узких мест на основных направлениях транспортных коридоров в Московской агломерации. А-113 Строящаяся Центральная кольцевая автомобильная дорога (Московская область). Участок Центральной кольцевой автомобильной дороги Московской области от ПК 237+10 до ПК 279+60 пускового комплекса №5, обход д. Малые Вяземы Одинцовского района Московской области» в соответствии с п.1 статьи 39.37 Земельного Кодекса Российской Федерации *(цели установления публичного сервитута)*	
3	*Адрес или иное описание местоположения земельного участка (участков), в отношении которого испрашивается публичный сервитут*	*Кадастровый номер*
3.1	Московская область, р-н Одинцовский, Звенигородское лесничество, Пионерское участковое лесничество, квартал 152, выделы 1-10; квартал 153, выделы 3,5,10,13; квартал 164, выдел 3; квартал 165, выделы 1,2,14	50:20:0000000:306945
3.2	Московская область, Одинцовский район	50:20:0010101:321
4	Государственная компания «Российские автомобильные дороги» 127006 г. Москва, Страстной бульвар, дом 9 info@russianhighways.ru Тел.: +7 (495) 249-07-72 время приема пн.-пт.: с 09:00 до 18:00 В течение 30 дней со дня опубликования сообщения о возможном установлении публичного сервитута в порядке, установленном для официального опубликования (обнародования) правовых актов поселения, городского округа, по месту нахождения земельного участка и (или) земель, указанных в пункте 3 данного сообщения *(адрес, по которому заинтересованные лица могут ознакомиться с поступившим ходатайством об установлении публичного сервитута и прилагаемым к нему описанием местоположения границ публичного сервитута, подать заявления об учете прав на земельные участки, а также срок подачи указанных заявлений, время приема заинтересованных лиц для ознакомления с поступившим ходатайством об установлении публичного сервитута)*	
5	https://odin.ru / https://rosavtodor.gov.ru/docs *(официальные сайты в информационно - телекоммуникационной сети «Интернет», на которых размещается сообщение о поступившем ходатайстве об установлении публичного сервитута)*	
6	Документация по планировке территории объекта «Устранение узких мест на основных направлениях транспортных коридоров в Московской агломерации. А-113 Строящаяся Центральная кольцевая автомобильная дорога (Московская область). Участок Центральной кольцевой автомобильной дороги Московской области от ПК 237+10 до ПК 279+60 пускового комплекса №5, обход д. Малые Вяземы Одинцовского района Московской области», утверждена распоряжением Росавтодора от 24.08.2020 №2584-р. *(реквизиты решений об утверждении документации по планировке территории)*	
7	https://odin.ru/ *(сведения об официальных сайтах в информационно-телекоммуникационной сети "Интернет", на которых размещены утвержденные документы территориального планирования, документация по планировке территории, инвестиционная программа субъекта естественных монополий)*	
8	Графическое описание местоположения границ публичного сервитута, а также перечень координат характерных точек этих границ прилагается к сообщению	

Сообщение о возможном установлении публичного сервитута

1	Федеральное дорожное агентство Министерства транспорта Российской Федерации *(уполномоченный органа, которым рассматривается ходатайство об установлении публичного сервитута)*	
2	Размещения линий и сооружений связи - кабелей РЦС-4 в рамках реализации объекта «Устранение узких мест на основных направлениях транспортных коридоров в Московской агломерации. А-113 Строящаяся Центральная кольцевая автомобильная дорога (Московская область). Участок Центральной кольцевой автомобильной дороги Московской области от ПК 237+10 до ПК 279+60 пускового комплекса №5, обход д. Малые Вяземы Одинцовского района Московской области» в соответствии с п.1 статьи 39.37 Земельного Кодекса Российской Федерации *(цели установления публичного сервитута)*	
3	*Адрес или иное описание местоположения земельного участка (участков), в отношении которого испрашивается публичный сервитут*	*Кадастровый номер*
3.1	Московская область, Одинцовский район	50:20:0010101:321
4	Государственная компания «Российские автомобильные дороги» 127006 г. Москва, Страстной бульвар, дом 9 info@russianhighways.ru Тел.: +7 (495) 249-07-72 время приема пн.-пт.: с 09:00 до 18:00 В течение 30 дней со дня опубликования сообщения о возможном установлении публичного сервитута в порядке, установленном для официального опубликования (обнародования) правовых актов поселения, городского округа, по месту нахождения земельного участка и (или) земель, указанных в пункте 3 данного сообщения *(адрес, по которому заинтересованные лица могут ознакомиться с поступившим ходатайством об установлении публичного сервитута и прилагаемым к нему описанием местоположения границ публичного сервитута, подать заявления об учете прав на земельные участки, а также срок подачи указанных заявлений, время приема заинтересованных лиц для ознакомления с поступившим ходатайством об установлении публичного сервитута)*	
5	https://odin.ru / https://rosavtodor.gov.ru/docs *(официальные сайты в информационно - телекоммуникационной сети «Интернет», на которых размещается сообщение о поступившем ходатайстве об установлении публичного сервитута)*	
6	Документация по планировке территории объекта «Устранение узких мест на основных направлениях транспортных коридоров в Московской агломерации. А-113 Строящаяся Центральная кольцевая автомобильная дорога (Московская область). Участок Центральной кольцевой автомобильной дороги Московской области от ПК 237+10 до ПК 279+60 пускового комплекса №5, обход д. Малые Вяземы Одинцовского района Московской области», утверждена распоряжением Росавтодора от 24.08.2020 №2584-р. *(реквизиты решений об утверждении документации по планировке территории)*	
7	https://odin.ru/ *(сведения об официальных сайтах в информационно-телекоммуникационной сети "Интернет", на которых размещены утвержденные документы территориального планирования, документация по планировке территории, инвестиционная программа субъекта естественных монополий)*	
8	Графическое описание местоположения границ публичного сервитута, а также перечень координат характерных точек этих границ прилагается к сообщению	

Сообщение о возможном установлении публичного сервитута

1	Федеральное дорожное агентство Министерства транспорта Российской Федерации *(уполномоченный органа, которым рассматривается ходатайство об установлении публичного сервитута)*	
2	Размещения объектов электросетевого хозяйства - 2КЛ 10кВ направлением ПС-178 – РТП 28572 в рамках реализации объекта «Устранение узких мест на основных направлениях транспортных коридоров в Московской агломерации. А-113 Строящаяся Центральная кольцевая автомобильная дорога (Московская область). Участок Центральной кольцевой автомобильной дороги Московской области от ПК 237+10 до ПК 279+60 пускового комплекса №5, обход д. Малые Вяземы Одинцовского района Московской области» в соответствии с п.1 статьи 39.37 Земельного Кодекса Российской Федерации *(цели установления публичного сервитута)*	
3	*Адрес или иное описание местоположения земельного участка (участков), в отношении которого испрашивается публичный сервитут*	*Кадастровый номер*
3.1	Московская область, Одинцовский район	50:20:0010101:321
4	Государственная компания «Российские автомобильные дороги» 127006 г. Москва, Страстной бульвар, дом 9 info@russianhighways.ru Тел.: +7 (495) 249-07-72 время приема пн.-пт.: с 09:00 до 18:00 В течение 30 дней со дня опубликования сообщения о возможном установлении публичного сервитута в порядке, установленном для официального опубликования (обнародования) правовых актов поселения, городского округа, по месту нахождения земельного участка и (или) земель, указанных в пункте 3 данного сообщения *(адрес, по которому заинтересованные лица могут ознакомиться с поступившим ходатайством об установлении публичного сервитута и прилагаемым к нему описанием местоположения границ публичного сервитута, подать заявления об учете прав на земельные участки, а также срок подачи указанных заявлений, время приема заинтересованных лиц для ознакомления с поступившим ходатайством об установлении публичного сервитута)*	
5	https://odin.ru / https://rosavtodor.gov.ru/docs *(официальные сайты в информационно - телекоммуникационной сети «Интернет», на которых размещается сообщение о поступившем ходатайстве об установлении публичного сервитута)*	
6	Документация по планировке территории объекта «Устранение узких мест на основных направлениях транспортных коридоров в Московской агломерации. А-113 Строящаяся Центральная кольцевая автомобильная дорога (Московская область). Участок Центральной кольцевой автомобильной дороги Московской области от ПК 237+10 до ПК 279+60 пускового комплекса №5, обход д. Малые Вяземы Одинцовского района Московской области», утверждена распоряжением Росавтодора от 24.08.2020 №2584-р. *(реквизиты решений об утверждении документации по планировке территории)*	
7	https://odin.ru/ *(сведения об официальных сайтах в информационно-телекоммуникационной сети "Интернет", на которых размещены утвержденные документы территориального планирования, документация по планировке территории, инвестиционная программа субъекта естественных монополий)*	
8	Графическое описание местоположения границ публичного сервитута, а также перечень координат характерных точек этих границ прилагается к сообщению	

Сообщение о возможном установлении публичного сервитута

1	Федеральное дорожное агентство Министерства транспорта Российской Федерации *(уполномоченный органа, которым рассматривается ходатайство об установлении публичного сервитута)*	
2	Размещения линий и сооружений связи - волоконно-оптической линии связи в рамках реализации объекта «Устранение узких мест на основных направлениях транспортных коридоров в Московской агломерации. А-113 Строящаяся Центральная кольцевая автомобильная дорога (Московская область). Участок Центральной кольцевой автомобильной дороги Московской области от ПК 237+10 до ПК 279+60 пускового комплекса №5, обход д. Малые Вяземы Одинцовского района Московской области» в соответствии с п.1 статьи 39.37 Земельного Кодекса Российской Федерации *(цели установления публичного сервитута)*	
3	*Адрес или иное описание местоположения земельного участка (участков), в отношении которого испрашивается публичный сервитут*	*Кадастровый номер*
3.1	Московская область, Одинцовский район	50:20:0010101:321
4	Государственная компания «Российские автомобильные дороги» 127006 г. Москва, Страстной бульвар, дом 9 info@russianhighways.ru Тел.: +7 (495) 249-07-72 время приема пн.-пт.: с 09:00 до 18:00 В течение 30 дней со дня опубликования сообщения о возможном установлении публичного сервитута в порядке, установленном для официального опубликования (обнародования) правовых актов поселения, городского округа, по месту нахождения земельного участка и (или) земель, указанных в пункте 3 данного сообщения *(адрес, по которому заинтересованные лица могут ознакомиться с поступившим ходатайством об установлении публичного сервитута и прилагаемым к нему описанием местоположения границ публичного сервитута, подать заявления об учете прав на земельные участки, а также срок подачи указанных заявлений, время приема заинтересованных лиц для ознакомления с поступившим ходатайством об установлении публичного сервитута)*	
5	https://odin.ru / https://rosavtodor.gov.ru/docs *(официальные сайты в информационно - телекоммуникационной сети «Интернет», на которых размещается сообщение о поступившем ходатайстве об установлении публичного сервитута)*	
6	Документация по планировке территории объекта «Устранение узких мест на основных направлениях транспортных коридоров в Московской агломерации. А-113 Строящаяся Центральная кольцевая автомобильная дорога (Московская область). Участок Центральной кольцевой автомобильной дороги Московской области от ПК 237+10 до ПК 279+60 пускового комплекса №5, обход д. Малые Вяземы Одинцовского района Московской области», утверждена распоряжением Росавтодора от 24.08.2020 №2584-р. *(реквизиты решений об утверждении документации по планировке территории)*	
7	https://odin.ru/ *(сведения об официальных сайтах в информационно-телекоммуникационной сети "Интернет", на которых размещены утвержденные документы территориального планирования, документация по планировке территории, инвестиционная программа субъекта естественных монополий)*	
8	Графическое описание местоположения границ публичного сервитута, а также перечень координат характерных точек этих границ прилагается к сообщению	

Сообщение о возможном установлении публичного сервитута

1	Федеральное дорожное агентство Министерства транспорта Российской Федерации *(уполномоченный органа, которым рассматривается ходатайство об установлении публичного сервитута)*	
2	Размещения объектов электросетевого хозяйства - КЛ 6кВ в рамках реализации объекта «Устранение узких мест на основных направлениях транспортных коридоров в Московской агломерации. А-113 Строящаяся Центральная кольцевая автомобильная дорога (Московская область). Участок Центральной кольцевой автомобильной дороги Московской области от ПК 237+10 до ПК 279+60 пускового комплекса №5, обход д. Малые Вяземы Одинцовского района Московской области» в соответствии с п.1 статьи 39.37 Земельного Кодекса Российской Федерации *(цели установления публичного сервитута)*	
3	*Адрес или иное описание местоположения земельного участка (участков), в отношении которого испрашивается публичный сервитут*	*Кадастровый номер*
3.1	Московская область, р-н Одинцовский, Российская Федерация, Звенигородское лесничество, Хлюпинское участковое лесничество, кв.91, выдела 1-8, кв. 92, выдела 1-7, кв. 93, выдела 1-10, кв. 94, выдела 1-14, кв. 95, выдела 1-10, кв. 96, выдела 1-7, кв. 102, выдела 1-6, кв. 103, выдела 1-5, кв. 104, выдела 1-5, кв. 105, выдела 1-7, кв. 116, выдела 1-8, кв. 117, выдела 1-7, кв. 118, выдела 1-12, кв. 119, выдела 1-10, кв. 120, выдела 1-12,14, кв. 131, выдела 1-14, кв. 132, выдела 1-10, кв. 133, выдела 1-10, кв. 134, выдела 1-9, кв. 135, выдела 1-8, кв. 136, выдела 1-3,7, часть 4, кв. 147, выдела 7-17, кв. 148, выдела 1-10, кв. 149, выдела 1-13,15,16,18,19,21, кв. 150, выдела 1-9, часть 10, кв. 151, выдела 1-8, часть 9-11, кв. 152, выдела 1-3,5-8,11-13,15, кв. 160, выдела 1-5, кв. 161, выдела 3,4,8,9	50:20:0000000:307395
3.2	Московская область, г Одинцово, Российская Федерация	50:20:0000000:308699
3.3	Московская область, Одинцовский район	50:20:0041615:2996
3.4	Московская область, Одинцовский район	50:20:0041615:3850
3.5	Московская область, Российская Федерация, Одинцовский муниципальный район, Звенигородское лесничество, Хлюпинское участковое лесничество, квартал 160 части выделов 3,4	50:20:0041615:3965
3.6	Московская область, Российская Федерация, Одинцовский муниципальный район, Звенигородское лесничество, Хлюпинское участковое лесничество, квартал 160 часть выдела 3	50:20:0041615:3966
3.7	Московская область, р-н Одинцовский, Звенигородское лесничество, Хлюпинское участковое лесничество, квартал 160, часть выдела 3, Российская Федерация.	50:20:0041615:4000
3.8	Московская область, р-н Одинцовский, Звенигородское лесничество, Хлюпинское участковое лесничество, квартал 160, часть выдела 3, Российская Федерация	50:20:0041615:4001
3.9	Московская область, р-н Одинцовский, Звенигородское лесничество, Хлюпинское участковое лесничество, квартал 160, части выделов 3, 4, Российская Федерация	50:20:0041615:4002
3.10	Московская область, Одинцовский р-н, Российская Федерация, Одинцовский городской округ	50:20:0041615:4805
3.11	Московская область, г Одинцово, Российская Федерация	50:20:0041615:4860
4	Государственная компания «Российские автомобильные дороги» 127006 г. Москва, Страстной бульвар, дом 9 info@russianhighways.ru Тел.: +7 (495) 249-07-72 время приема пн.-пт.: с 09:00 до 18:00 В течение 30 дней со дня опубликования сообщения о возможном установлении публичного сервитута в порядке, установленном для официального опубликования (обнародования) правовых актов поселения, городского округа, по месту нахождения земельного участка и (или) земель, указанных в пункте 3 данного сообщения *(адрес, по которому заинтересованные лица могут ознакомиться с поступившим ходатайством об установлении публичного сервитута и прилагаемым к нему описанием местоположения границ публичного сервитута, подать заявления об учете прав на земельные участки, а также срок подачи указанных заявлений, время приема заинтересованных лиц для ознакомления с поступившим ходатайством об установлении публичного сервитута)*	
5	https://odin.ru / https://rosavtodor.gov.ru/docs *(официальные сайты в информационно - телекоммуникационной сети «Интернет», на которых размещается сообщение о поступившем ходатайстве об установлении публичного сервитута)*	
6	Документация по планировке территории объекта «Устранение узких мест на основных направлениях транспортных коридоров в Московской агломерации. А-113 Строящаяся Центральная кольцевая автомобильная дорога (Московская область). Участок Центральной кольцевой автомобильной дороги Московской области от ПК 237+10 до ПК 279+60 пускового комплекса №5, обход д. Малые Вяземы Одинцовского района Московской области», утверждена распоряжением Росавтодора от 24.08.2020 №2584-р. *(реквизиты решений об утверждении документации по планировке территории)*	
7	https://odin.ru/ *(сведения об официальных сайтах в информационно-телекоммуникационной сети "Интернет", на которых размещены утвержденные документы территориального планирования, документация по планировке территории, инвестиционная программа субъекта естественных монополий)*	
8	Графическое описание местоположения границ публичного сервитута, а также перечень координат характерных точек этих границ прилагается к сообщению	

ОТМЕНА ПУБЛИКАЦИИ

При размещении публикации о предстоящем открытом аукционе в электронной форме на право заключения договора на организацию ярмарок на месте проведения ярмарок на территории Одинцовского городского округа Московской области допущена техническая ошибка, в связи с чем публикацию в отношении вышеуказанного аукциона в газете Одинцовского городского округа Московской области «Одинцовская неделя» (выпуск № 39 (985) от 07.10.2022) признана недействительной по техническим причинам.

СООБЩЕНИЕ
О ПРЕДОСТАВЛЕНИИ В АРЕНДУ ЗЕМЕЛЬНОГО УЧАСТКА

Администрация Одинцовского городского округа Московской области, в соответствии со статьёй 39.18 Земельного кодекса Российской Федерации, информирует о предоставлении в аренду земельного участка площадью 1116 кв.м, категория земель - земли населенных пунктов, вид разрешенного использования - Для индивидуального жилищного строительства, расположенного по адресу: Московская область, Одинцовский городской округ, с. Каринское.

Граждане, заинтересованные в предоставлении вышеуказанного земельного участка вправе подать заявление о намерении участвовать в аукционе на право заключения договора аренды земельного участка.

Заявления о намерении участвовать в аукционе по продаже прав на заключение договоров аренды вышеуказанного земельного участка принимаются в течение 30 дней со дня опубликования настоящего извещения, и подаются исключительно через региональный Портал государственных и муниципальных услуг Московской области (РПГУ, uslugi.mosreg.ru).

Для оказания государственной услуги заявителю необходимо выбрать услугу «Предоставление земельных участков в аренду или в собственность на торгах», где в разделе «Подробная информация» выбрать цель обращения – «Подача заявления о намерении участвовать в аукционе в отношении земельного участка, сведения о котором не внесены в ЕГРН», с приложением соответствующих документов.

Контактный телефон: 8 (495) 596-20-25.

Утверждена

_____

(наименование документа об утверждении, включая наименования органов государственной власти или органов местного самоуправления, принявших решение об утверждении схемы или подписавших соглашение о перераспределении земельных участков)

от _____ № _____

Схема расположения земельного участка или земельных участков на кадастровом плане территории

Система координат: МСК-50, зона 2

Условный номер земельного участка *:ЗУ1*

Площадь земельного участка *1 116* м²

Обозначение характерных точек границ	Координаты X	Координаты Y	Обозначение характерных точек границ	Координаты X	Координаты Y
н1	465 299,14	2 136 718,63	н4	465 319,72	2 136 742,90
н2	465 281,30	2 136 735,32	н1	465 299,14	2 136 718,63
н3	465 294,24	2 136 775,76			

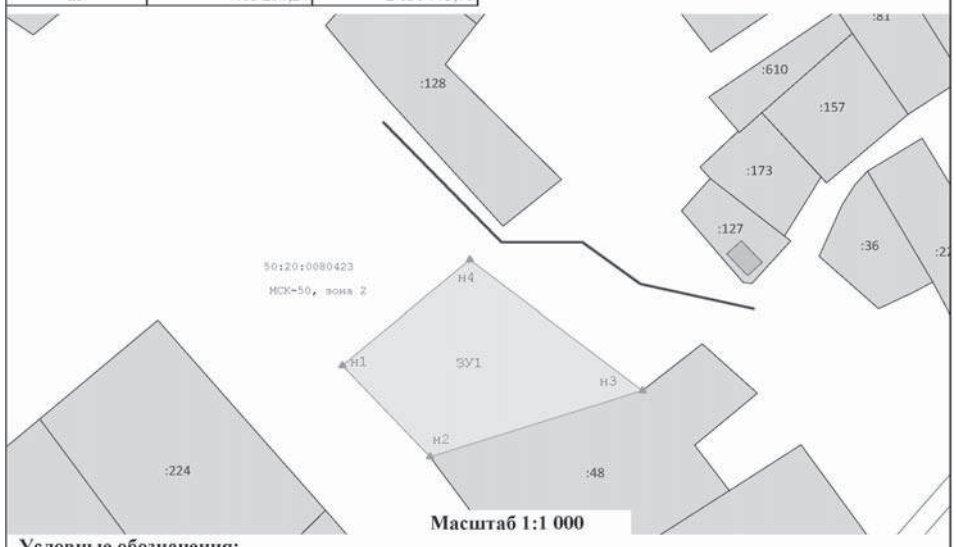

Масштаб 1:1 000

Условные обозначения:

МСК-50, зона 2 - Система координат

- Вновь образованная часть границы, сведения о которой достаточны для определения ее местоположения

- Образуемый земельный участок

- Земельный участок включенны в ЕГРН

ЗУ1 - Обозначения образуемого земельного участка

н2 - Образуемая точка, сведения о которой позволяют однозначно определить местоположение

- Граница ОКС

50:20:0080423 - Номер кадкастрового квартала

:48 - Кадастровый номер

- Проезд, проход к земельному участку

СООБЩЕНИЕ
ОБ УСТАНОВЛЕНИИ ПУБЛИЧНОГО СЕРВИТУТА

Администрация Одинцовского городского округа Московской области, рассмотрев ходатайство АО «Мособлгаз» от 05.10.2022 № Р001-0048198848-64579484 об установлении публичного сервитута с целью размещения линейных объектов системы газоснабжения, их неотъемлемых технологических частей, в соответствии со ст. 39.42 Земельного кодекса Российской Федерации, сообщает о возможном установлении публичного сервитута в отношении частей земельных участков с кадастровыми номерами 50:20:0070752:315, 50:20:0070752:613, 50:20:0070752:1429, 50:20:0070752:1407, 50:20:0000000:935, 50:20:0070818:3438, 50:20:0070818:742, 50:20:0070818:793, 50:20:0070818:1148, 50:20:0070818:3109, 50:20:0070818:775, 50:20:0070818:766, 50:20:0070818:593, 50:20:0070818:321, 50:20:0070818:284, 50:20:0070818:590, 50:20:0070818:771, 50:20:0070818:286, 50:20:0070818:780, 50:20:0070818:591, 50:20:0070818:762, 50:20:0070818:747, 50:20:0070818:748, 50:20:0070818:714, 50:20:0070818:800, 50:20:0070818:810, 50:20:0070818:297, 50:20:0070818:241, 50:20:0070818:794, 50:20:0070818:636, 50:20:0070818:811, 50:20:0070818:653, 50:20:0070818:574, 50:20:0070818:4359, 50:20:0070818:585, 50:20:0070818:829, 50:20:0070818:635, 50:20:0070818:897, 50:20:0070818:807, 50:20:0070818:737, 50:20:0070818:706, 50:20:0070818:661, 50:20:0070818:232, 50:20:0070818:801, 50:20:0070818:757, 50:20:0070818:295, 50:20:0070818:1070, 50:20:0070818:1075, 50:20:0070818:769, 50:20:0070818:931, 50:20:0070818:818, 50:20:0070818:768, 50:20:0070818:701, 50:20:0070818:834, 50:20:0070818:765, расположенных в г. Кубинка Одинцовского городского округа Московской области.

Заинтересованные лица могут ознакомиться с поступившим ходатайством об установлении публичного сервитута и прилагаемым к нему сведениям о границах публичного сервитута в Администрации Одинцовского городского округа по адресу: Московская область, г. Одинцово, ул. Маршала Жукова, д. 28, каб. 437, тел. 8(495)5962025 (приемный день – пятница с 10-00 до 13-00) и на официальном сайте Администрации Одинцовского городского округа www.odin.ru.

Правообладатели земельных участков, в отношении которых испрашивается публичный сервитут, если их права не зарегистрированы в Едином государственном реестре недвижимости, в течение 15 дней со дня опубликования сообщения, предусмотренного п.п. 1 п. 3 ст. 39.42 Земельного кодекса РФ, могут подать заявление об учете их прав на земельные участки с приложением копий документов, подтверждающих эти права. В заявлении указывается способ связи с правообладателями земельных участков (почтовый адрес и (или) адрес электронной почты). Правообладатели земельных участков, подавшие такие заявления по истечении указанного срока, несут риски невозможности обеспечения их прав в связи с отсутствием информации о таких лицах и их правах на земельные участки.

СООБЩЕНИЕ О ВОЗМОЖНОМ УСТАНОВЛЕНИИ ПУБЛИЧНОГО СЕРВИТУТА

1	Федеральное дорожное агентство Министерства транспорта Российской Федерации (уполномоченный органа, которым рассматривается ходатайство об установлении публичного сервитута)	
2	Размещения линейных объектов системы газоснабжения – Газораспределительная сеть от ГРС «Таганьково» в рамках реализации объекта «Устранение узких мест на основных направлениях транспортных коридоров в Московской агломерации. А-113 Строящаяся Центральная кольцевая автомобильная дорога (Московская область). Участок Центральной кольцевой автомобильной дороги Московской области от ПК 237+10 до ПК 279+60 пускового комплекса №5, обход д. Малые Вяземы Одинцовского района Московской области» в соответствии с п.1 статьи 39.37 Земельного Кодекса Российской Федерации (цели установления публичного сервитута)	
3	Адрес или иное описание местоположения земельного участка (участков), в отношении которого испрашивается публичный сервитут	Кадастровый номер
3.1	143050 Московская область, г Одинцово, рп Большие Вязёмы, Российская Федерация	50:20:0041402:631
3.2	установлено относительно ориентира, расположенного в границах участка. Почтовый адрес ориентира: обл. Московская, р-н Одинцовский, гп Большие Вязёмы, д. Малые Вяземы, уч-к 61/1	50:20:0041402:103
3.3	установлено относительно ориентира, расположенного в границах участка. Почтовый адрес ориентира: Московская область, Одинцовский район, д. Малые Вяземы, уч № 6	50:20:0041402:67
3.4	Московская область, Одинцовский район, Большевяземский с/о, д. Малые Вяземы, уч. 6-1	50:20:0041306:125
3.5	Московская область, Одинцовский район, д. Малые Вяземы, дом № 4	50:20:0041306:2392
3.6	Московская область, Одинцовский район, городское поселение Большие Вяземы, деревня Малые Вяземы, участок 2-2	50:20:0041306:519
3.7	Московская область, Одинцовский район, р.п. Большие Вяземы, уч. № 54-В	50:20:0041307:416
3.8	Московская область, Одинцовский район, р.п. Большие Вяземы, уч. № 44-В	50:20:0041307:461

3.9	Московская область, Одинцовский район, Большевяземский с.о., с. Большие Вяземы, ТЛПХ «Ветеран-2», уч.40	50:20:0041614:143
3.10	Московская область, Одинцовский район, р.п. Большие Вяземы, уч. № 32-В	50:20:0041614:134
3.11	Московская область, Одинцовский район, р.п. Большие Вяземы, уч. №30-В	50:20:0040303:32
3.12	Московская область, Одинцовский район, товарищество “Ветеран - 2”, уч. 28	50:20:0041307:4622
3.13	Московская область, Одинцовский район, р.п. Большие Вяземы, уч. № 26-В	50:20:0040303:40
3.14	Московская область, Одинцовский район, р.п. Большие Вяземы, уч.№ 24-В	50:20:0041307:367
3.15	Московская область, Одинцовский район, р.п. Большие Вяземы, уч.№16-В	50:20:0041307:333
3.16	Московская область, Одинцовский район, р.п. Большие Вяземы, уч. № 10-В	50:20:0041307:398
3.17	установлено относительно ориентира, расположенного в границах участка. Почтовый адрес ориентира: обл. Московская, р-н Одинцовский, рп. Большие Вяземы, уч. 8-В	50:20:0041307:298
3.18	Московская область, Одинцовский район, р.п. Большие Вяземы, уч. 6-В	50:20:0041614:193
3.19	Российская Федерация , Московская область, Одинцовский городской округ, рабочий поселок Большие Вяземы, участок 20В	50:20:0040307:150
3.20	установлено относительно ориентира, расположенного в границах участка. Ориентир уч. 61-з. Участок находится примерно в от ориентира по направлению на Участок находится примерно в 57 м, по направлению на северо-восток от ориентира. Почтовый адрес ориентира: Московская область, Одинцовский район, р.п. Большие Вяземы, уч. 61-з	50:20:0000000:297997
3.21	установлено относительно ориентира, расположенного в границах участка. Почтовый адрес ориентира: Российская Федерация, Московская область, городской округ Одинцовский, рабочий поселок Большие Вязёмы, шоссе Можайское, земельный участок 2В	50:20:0041402:115
3.22	Московская область, Одинцовский район, р.п. Большие Вяземы, уч.№2-1	50:20:0041402:181
3.23	Российская Федерация, Московская область, Одинцовский р-н	50:20:0000000:308702
3.24	Московская область, Одинцовский район, р.п. Большие Вяземы, участок №16-3	50:20:0041402:196
4	Государственная компания «Российские автомобильные дороги» 127006 г. Москва, Страстной бульвар, дом 9 info@russianhighways.ru Тел.: +7 (495) 249-07-72 время приема пн.-пт.: с 09:00 до 18:00 В течение 30 дней со дня опубликования сообщения о возможном установлении публичного сервитута в порядке, установленном для официального опубликования (обнародования) правовых актов поселения, городского округа, по месту нахождения земельного участка и (или) земель, указанных в пункте 3 данного сообщения (адрес, по которому заинтересованные лица могут ознакомиться с поступившим ходатайством об установлении публичного сервитута и прилагаемым к нему описанием местоположения границ публичного сервитута, подать заявления об учете прав на земельные участки, а также срок подачи указанных заявлений, время приема заинтересованных лиц для ознакомления с поступившим ходатайством об установлении публичного сервитута)	
5	https://odin.ru / https://rosavtodor.gov.ru/docs (официальные сайты в информационно - телекоммуникационной сети «Интернет», на которых размещается сообщение о поступившем ходатайстве об установлении публичного сервитута)	
6	Документация по планировке территории объекта «Устранение узких мест на основных направлениях транспортных коридоров в Московской агломерации. А-113 Строящаяся Центральная кольцевая автомобильная дорога (Московская область). Участок Центральной кольцевой автомобильной дороги Московской области от ПК 237+10 до ПК 279+60 пускового комплекса №5, обход д. Малые Вяземы Одинцовского района Московской области», утверждена распоряжением Росавтодора от 24.08.2020 №2584-р. (реквизиты решений об утверждении документации по планировке территории)	
7	https://odin.ru/ (сведения об официальных сайтах в информационно-телекоммуникационной сети «Интернет», на которых размещены утвержденные документы территориального планирования, документация по планировке территории, инвестиционная программа субъекта естественных монополий)	
8	Графическое описание местоположения границ публичного сервитута, а также перечень координат характерных точек этих границ прилагается к сообщению	

СООБЩЕНИЕ О ВОЗМОЖНОМ УСТАНОВЛЕНИИ ПУБЛИЧНОГО СЕРВИТУТА

1	Федеральное дорожное агентство Министерства транспорта Российской Федерации (уполномоченный органа, которым рассматривается ходатайство об установлении публичного сервитута)	
2	Размещения объектов электросетевого хозяйства - 2-х КЛ-10 кВ ф.62 ПС-117, КЛ-10 кВ ф.38 ПС 117 в рамках реализации объекта «Устранение узких мест на основных направлениях транспортных коридоров в Московской агломерации. А-113 Строящаяся Центральная кольцевая автомобильная дорога (Московская область). Участок Центральной кольцевой автомобильной дороги Московской области от ПК 237+10 до ПК 279+60 пускового комплекса №5, обход д. Малые Вяземы Одинцовского района Московской области» в соответствии с п.1 статьи 39.37 Земельного Кодекса Российской Федерации (цели установления публичного сервитута)	
3	Адрес или иное описание местоположения земельного участка (участков), в отношении которого испрашивается публичный сервитут	Кадастровый номер
3.1	Московская область, Одинцовский р-н, Российская Федерация, Одинцовский городской округ	50:20:0000000:307983
3.2	Российская Федерация, Московская область, Одинцовский р-н	50:20:0000000:308702
4	Государственная компания «Российские автомобильные дороги» 127006 г. Москва, Страстной бульвар, дом 9 info@russianhighways.ru Тел.: +7 (495) 249-07-72 время приема пн.-пт.: с 09:00 до 18:00 В течение 30 дней со дня опубликования сообщения о возможном установлении публичного сервитута в порядке, установленном для официального опубликования (обнародования) правовых актов поселения, городского округа, по месту нахождения земельного участка и (или) земель, указанных в пункте 3 данного сообщения (адрес, по которому заинтересованные лица могут ознакомиться с поступившим ходатайством об установлении публичного сервитута и прилагаемым к нему описанием местоположения границ публичного сервитута, подать заявления об учете прав на земельные участки, а также срок подачи указанных заявлений, время приема заинтересованных лиц для ознакомления с поступившим ходатайством об установлении публичного сервитута)	
5	https://odin.ru / https://rosavtodor.gov.ru/docs (официальные сайты в информационно - телекоммуникационной сети «Интернет», на которых размещается сообщение о поступившем ходатайстве об установлении публичного сервитута)	
6	Документация по планировке территории объекта «Устранение узких мест на основных направлениях транспортных коридоров в Московской агломерации. А-113 Строящаяся Центральная кольцевая автомобильная дорога (Московская область). Участок Центральной кольцевой автомобильной дороги Московской области от ПК 237+10 до ПК 279+60 пускового комплекса №5, обход д. Малые Вяземы Одинцовского района Московской области», утверждена распоряжением Росавтодора от 24.08.2020 №2584-р. (реквизиты решений об утверждении документации по планировке территории)	

7	https://odin.ru/ (сведения об официальных сайтах в информационно-телекоммуникационной сети «Интернет», на которых размещены утвержденные документы территориального планирования, документация по планировке территории, инвестиционная программа субъекта естественных монополий)	
8	Графическое описание местоположения границ публичного сервитута, а также перечень координат характерных точек этих границ прилагается к сообщению	

СООБЩЕНИЕ О ВОЗМОЖНОМ УСТАНОВЛЕНИИ ПУБЛИЧНОГО СЕРВИТУТА

1	Федеральное дорожное агентство Министерства транспорта Российской Федерации (уполномоченный органа, которым рассматривается ходатайство об установлении публичного сервитута)	
2	Размещения объектов электросетевого хозяйства - 2КЛ 10кВ РТП-21087 – РТП-21027 ф.40 и ф.58 в рамках реализации объекта «Устранение узких мест на основных направлениях транспортных коридоров в Московской агломерации. А-113 Строящаяся Центральная кольцевая автомобильная дорога (Московская область). Участок Центральной кольцевой автомобильной дороги Московской области от ПК 237+10 до ПК 279+60 пускового комплекса №5, обход д. Малые Вяземы Одинцовского района Московской области» в соответствии с п.1 статьи 39.37 Земельного Кодекса Российской Федерации (цели установления публичного сервитута)	
3	Адрес или иное описание местоположения земельного участка (участков), в отношении которого испрашивается публичный сервитут	Кадастровый номер
3.1	Московская область, Одинцовский р-н, Российская Федерация, Одинцовский городской округ	50:20:0000000:307983
3.2	Российская Федерация, Московская область, Одинцовский р-н	50:20:0000000:308702
4	Государственная компания «Российские автомобильные дороги» 127006 г. Москва, Страстной бульвар, дом 9 info@russianhighways.ru Тел.: +7 (495) 249-07-72 время приема пн.-пт.: с 09:00 до 18:00 В течение 30 дней со дня опубликования сообщения о возможном установлении публичного сервитута в порядке, установленном для официального опубликования (обнародования) правовых актов поселения, городского округа, по месту нахождения земельного участка и (или) земель, указанных в пункте 3 данного сообщения (адрес, по которому заинтересованные лица могут ознакомиться с поступившим ходатайством об установлении публичного сервитута и прилагаемым к нему описанием местоположения границ публичного сервитута, подать заявления об учете прав на земельные участки, а также срок подачи указанных заявлений, время приема заинтересованных лиц для ознакомления с поступившим ходатайством об установлении публичного сервитута)	
5	https://odin.ru / https://rosavtodor.gov.ru/docs (официальные сайты в информационно - телекоммуникационной сети «Интернет», на которых размещается сообщение о поступившем ходатайстве об установлении публичного сервитута)	
6	Документация по планировке территории объекта «Устранение узких мест на основных направлениях транспортных коридоров в Московской агломерации. А-113 Строящаяся Центральная кольцевая автомобильная дорога (Московская область). Участок Центральной кольцевой автомобильной дороги Московской области от ПК 237+10 до ПК 279+60 пускового комплекса №5, обход д. Малые Вяземы Одинцовского района Московской области», утверждена распоряжением Росавтодора от 24.08.2020 №2584-р. (реквизиты решений об утверждении документации по планировке территории)	
7	https://odin.ru/ (сведения об официальных сайтах в информационно-телекоммуникационной сети «Интернет», на которых размещены утвержденные документы территориального планирования, документация по планировке территории, инвестиционная программа субъекта естественных монополий)	
8	Графическое описание местоположения границ публичного сервитута, а также перечень координат характерных точек этих границ прилагается к сообщению	

СООБЩЕНИЕ О ВОЗМОЖНОМ УСТАНОВЛЕНИИ ПУБЛИЧНОГО СЕРВИТУТА

1	Федеральное дорожное агентство Министерства транспорта Российской Федерации (уполномоченный органа, которым рассматривается ходатайство об установлении публичного сервитута)	
2	Размещения линий и сооружений связи - кабелей СЦБ в рамках реализации объекта «Устранение узких мест на основных направлениях транспортных коридоров в Московской агломерации. А-113 Строящаяся Центральная кольцевая автомобильная дорога (Московская область). Участок Центральной кольцевой автомобильной дороги Московской области от ПК 237+10 до ПК 279+60 пускового комплекса №5, обход д. Малые Вяземы Одинцовского района Московской области» в соответствии с п.1 статьи 39.37 Земельного Кодекса Российской Федерации (цели установления публичного сервитута)	
3	Адрес или иное описание местоположения земельного участка (участков), в отношении которого испрашивается публичный сервитут	Кадастровый номер
3.1	Московская область, Одинцовский район	50:20:0010101:321
4	Государственная компания «Российские автомобильные дороги» 127006 г. Москва, Страстной бульвар, дом 9 info@russianhighways.ru Тел.: +7 (495) 249-07-72 время приема пн.-пт.: с 09:00 до 18:00 В течение 30 дней со дня опубликования сообщения о возможном установлении публичного сервитута в порядке, установленном для официального опубликования (обнародования) правовых актов поселения, городского округа, по месту нахождения земельного участка и (или) земель, указанных в пункте 3 данного сообщения (адрес, по которому заинтересованные лица могут ознакомиться с поступившим ходатайством об установлении публичного сервитута и прилагаемым к нему описанием местоположения границ публичного сервитута, подать заявления об учете прав на земельные участки, а также срок подачи указанных заявлений, время приема заинтересованных лиц для ознакомления с поступившим ходатайством об установлении публичного сервитута)	
5	https://odin.ru / https://rosavtodor.gov.ru/docs (официальные сайты в информационно - телекоммуникационной сети «Интернет», на которых размещается сообщение о поступившем ходатайстве об установлении публичного сервитута)	
6	Документация по планировке территории объекта «Устранение узких мест на основных направлениях транспортных коридоров в Московской агломерации. А-113 Строящаяся Центральная кольцевая автомобильная дорога (Московская область). Участок Центральной кольцевой автомобильной дороги Московской области от ПК 237+10 до ПК 279+60 пускового комплекса №5, обход д. Малые Вяземы Одинцовского района Московской области», утверждена распоряжением Росавтодора от 24.08.2020 №2584-р. (реквизиты решений об утверждении документации по планировке территории)	
7	https://odin.ru/ (сведения об официальных сайтах в информационно-телекоммуникационной сети «Интернет», на которых размещены утвержденные документы территориального планирования, документация по планировке территории, инвестиционная программа субъекта естественных монополий)	
8	Графическое описание местоположения границ публичного сервитута, а также перечень координат характерных точек этих границ прилагается к сообщению	

ПРЕДПИСАНИЕ

7 октября 2022 г.

Межведомственной Комиссией по решению вопросов о демонтаже самовольно установленных некапитальных объектов на территории Одинцовского городского округа Московской области, на основании Акта о выявлении самовольно установленного некапитального объекта от «07» октября 2022 г. установлено, что некапитальные объекты: а именно ограждение (забор), расположенный по адресу: Московская область, д. Скоково, ул. Парковая у д. 31 самовольно установлен и используются на земельном участке, не отведенном (предоставленном) для этих целей в установленном порядке, находящемся на территории Одинцовского городского округа Московской области, государственная собственность на который не разграничена.

В соответствии с п. 2 ст. 76 Земельного кодекса РФ владельцу необходимо освободить незаконно занятый земельный участок и демонтировать вышеуказанный объект в срок до «19» октября 2022 г.

В случае невыполнения данного предписания будет осуществлен принудительный демонтаж и эвакуация самовольно установленного некапитального объекта в место временного хранения с последующим взысканием с владельца демонтированного самовольно установленного некапитального объекта произведенных расходов.

Контактный телефон межведомственной Комиссии: +7 495 181-90-00 доб. 4312.

Председатель межведомственной Комиссии Журавлев А.А.

Главный редактор
Нина Владимировна ДЬЯЧКОВА
Директор по рекламе
Алена ПАТРИНА
Верстка
Екатерина КОЧЕВАЛИНА
Ответственный секретарь
Тамара СЕМЕНОВА
Корректор
Дарья ВЛАСОВА

Учредитель: МБУ «Одинцовский информационный центр»

Газета зарегистрирована в Управлении Федеральной службы по надзору в сфере связи, информационных технологий и массовых коммуникаций по ЦФО.
Свидетельство ПИ №ТУ50-02867 от 04.12.2019 г.

Адрес редакции и издателя: 143005, Московская обл., г. Одинцово, б-р Маршала Крылова, 3.
Тел. 8 (495) 591-63-17, e-mail: 6447152@mail.ru

Рекламный отдел: 8 (495) 773-71-79

Тираж: 100 000 экз.
Отпечатано в ОАО «Московская газетная типография»
Адрес: 123995, Москва, ул. 1905 года, д. 7, стр. 1
Заказ № 2660

12 +

Дата выхода в свет: 14.10.2022
Время подписания в печать: по графику 13.10.2022 в 16:00

Распространяется бесплатно.
Точка зрения редакции не всегда совпадает с мнением авторов.
Ответственность за достоверность рекламной информации несут рекламодатели.
Телепрограмма предоставлена ЗАО «Сервис-ТВ».